

revista da

Ano XIII | Nº 44 | Novembro 2013

www.revistadasantacasa.com.br
Revista da Santa Casa

SANTA CASA

Em tempo de
videolaparoscopia



Escolas
Médicas
do Brasil



Unidade
Realiza
Desintoxicação

LINEmed

Bobina para Esterilização
Envelope Auto-Selante
Mantas SMS para Esterilização
Liga Clips
Esponjas Hemostáticas
Bolsas de Colostomia
Curativos para Escaras
Hidrocolóides
AGE - Ácidos Graxos Essenciais
Meias Compressivas Medicinais
Meias Anti-Trombo
Eletrodos para ECG



COVIDIEN

positive results for life



Produtos Medico-Hospitalares



SIGVARIS

Av. Desembargador Moreira, 1800 Loja 10
Aldeota | Fortaleza-CE | (85) 3244.6980
www.linemedhosp.com | linemedhosp@terra.com.br

Em busca da excelência

Há treze anos editamos a Revista da Santa Casa, publicação criada para ser um elo entre a Instituição e a sociedade cearense. A cada circulação a Revista tem se expandido, aumentando de maneira gradativa o seu número de páginas, tiragens e fazendo crescer de maneira extraordinária a sua circulação.

Estamos em busca da excelência em tudo o que fazemos. Insistimos em aprimorar sempre esta publicação, certos de que ela mostra por inteiro e continuamente a evolução da maior instituição de saúde do Ceará.

O nível de informação cresceu com isso ampliamos consideravelmente a distribuição. Paralelamente, fazemos atualizações constantes de nossa mala direta. Recebemos pedidos para recebimento de nossa Revista de instituições as mais variadas, inclusive de outros Estados.

A cada edição, mais páginas, mais entrevistas, mais artigos, maior comunicação entre a comunidade médica do Ceará e de outros Estados. Profissionais de saúde fora dos muros da Santa Casa também escrevem e compartilham sua sapiência com os nossos leitores.

Somos agradecidos, e como, a todos quantos participam conosco de alguma forma deste trabalho editorial. Somos muito agradecidos aqueles que ajudam na difusão da saúde, seja escrevendo, concedendo entrevistas, mostrando serviços e produtos, lendo e divulgando tão saudável leitura.

Chamamos a atenção para a reportagem principal deste número. Ela mostra o quão a Santa Casa se moderniza e se adéqua à realidade, a partir da introdução das cirurgias por vídeo. Uma outra matéria, essa de caráter mais genérico, diz como é preocupante o câncer de mama. Temos também entrevista sobre o excelente Centro de Desintoxicação da Santa Casa, além de outros trabalhos jornalísticos abordando mais assuntos importantes e de interesse da saúde.

Esta é a Revista da Santa Casa, a publicação de saúde que cresce e se moderniza a cada número. Tenham uma excelente leitura e nos escrevam analisando esta publicação.

revistadasantacasa@yahoo.com.br

Editorial



“Somos agradecidos, e como, a todos quantos participam conosco de alguma forma deste trabalho editorial.”

Luís Marcelo
Benevides de Paiva
Editor

Sumário

05 Hospital Geral

08 Videocirurgia

12 Urologia

14 Ginecologia

16 Câncer de Mama

17 Reconstrução Mamária

18 Centro Cirúrgico

21 Desintoxicação

24 Emergência Clínica

26 Escolas Médicas

29 Visão

31 Consultas

34 Dormência nas Mãos

36 Varizes

40 Fonoaudiólogo

Hospital Psiquiátrico **42**

Reminiscências **44**

Sonho **47**

Depoimentos **48**

Homenagens **51**

Ressonância Magnética **54**

Tomografia **56**

Saúde Pública **59**

Artrose **60**

Internato **63**

Estudo **64**

Artigo **67**

Jornada Científica **68**

Associação **72**

História **74**



Cursos e Especializações Técnicas

- Segurança do Trabalho
- Farmácia
- Enfermagem
- Administração
- Saúde Bucal
- Enfermagem do Trabalho
- Nutrição
- Instrumentação Cirúrgica
- Informática



Centro
Av. Duque de Caxias, 641
3253.7788

Damas
Av. João Pessoa, 6302
3292.0808

inscreva-se no site: www.colegioelite.com.br ou pelo fone **3253.7788**

Santa Casa receberá também pacientes do Hospital Geral



Secretário de Saúde Ciro Gomes recebe exemplar da Revista da Santa Casa

Santa Casa ampliará a disponibilidade de leitos de sua enfermaria que serão utilizados por pacientes oriundos do Hospital Geral de Fortaleza, e que no momento ocupam imensa área da emergência daquele centro hospitalar. Este foi o resultado mais prático da visita que o secretário de Estado da Saúde, Ciro Gomes, fez ao provedor da Santa Casa, Luiz Marques.

Durante o encontro dos dois,

Ciro Gomes revelou a intenção do Governo do Estado de manter os protocolos existentes com a Irmandade, de maneira a possibilitar a melhoria do atendimento à clientela. Ciro Gomes escutou atentamente exposições dos gestores da Santa Casa sobre o funcionamento dos diversos setores. O Secretário de Saúde prometeu agilizar outros pleitos que beneficiam esse hospital. ●



DIRETORIA DO CENTRO
DE ESTUDOS PROF. OSVALDO SOARES
GESTÃO 2013-2014 FONEFAX: 3455-9167
E-MAIL: centrodeestudos@santacasace.org.br

Dr. José Tarcisio da Fonseca Dias Presidente
Dr. Francisco Alberto de Oliveira Jr. Vice Presidente
Fga. Luciana Azevedo de Queiroz 1ª. Secretária
Enfª Francisca Vânia Maranhão Carneiro 2ª Secretária
Fisiot. Ana Valéria Chaves Lucena de Farias - Tesoureira

Provedoria
LUIZ GONZAGA NOGUEIRA MARQUES | PROVIDOR
JOÃO PAULO SIMÕES ACCIOLY DE CARVALHO | 1º VICE-PROVEDOR
CRISANTO FERREIRA DE ALMEIDA | 2º VICE-PROVEDOR
ADAUTO FERNANDES DE OLIVEIRA | 3º VICE-PROVEDOR
MARIA ESTEVES MAIA | 1ª SECRETÁRIA
MARIA AMBROSINA DE OLIVEIRA ESTELLITA | 2ª SECRETÁRIA
LEORNE MENESCAL BELÉM DE HOLANDA | 1º TESOUREIRO
ROBERTO DE AZEVEDO MOREIRA FILHO | 2º TESOUREIRO
JOSÉ ADAUTO BEZERRA | MORDOMO DA SANTA CASA

Conselho Fiscal
Titulares:
ADRIANO BORGES MARTINS
JOÃO CASSIANO DE OLIVEIRA
HUGO PERGENTINO MAIA FILHO

Suplentes:
JOSÉ ANCHIETA GOMES BARREIRA
MARIA RUTH FURTADO BEZERRA
WALDYR DIOGO DE SIQUEIRA FILHO

Mesa administrativa (mordomos)

ADAUTO FERNANDES DE OLIVEIRA
CARLOS FERNANDO FURTADO
CÉLIO FERREIRA FONTENELE
CRISANTO FERREIRA DE ALMEIDA
DOMENICO GABRIELLE
DOMINGOS JOSÉ RODRIGUES ARAGÃO
EDYR ROLIM
FRANCISCO BATISTA TORRES DE MELO
FRANCISCO DAS CHAGAS MAGALHÃES
FRANCISCO DAS CHAGAS MARIANO
GERMANO FRANCISCO DE ALMEIDA
GLAURA FERRER DIAS MARTINS
JOÃO BATISTA FLJITA
JOÃO DE DEUS CAVALCANTI FILHO
JOÃO PAULO SIMÕES ACCIOLY DE CARVALHO
JOSÉ ADAUTO BEZERRA
JOSÉ BARBOSA HISSA
JOSÉ JOAQUIM NETO CISNE
JOSÉ REGO FILHO

LEORNE MENESCAL BELÉM DE HOLANDA
LUIZ CIDRÃO DE OLIVEIRA
LUIZ GONZAGA NOGUEIRA MARQUES
MARCOS SILVA MONTENEGRO
MARIA AMBROSINA DE OLIVEIRA ESTELLITA
MARIA CATHARINA LEÃO DE FREITAS
MARIA ESTEVES MAIA
PAULO FERREIRA STUDART
RAIMUNDO ELMO DE PAULA VASCONCELOS
RAIMUNDO FRANCISCO PADILHA SAMPAIO
RAUL RIBEIRO DE SOUSA
ROBERTO DE AZEVEDO MOREIRA FILHO
ROBERTO FIÚZA MAIA
ROBERTO SÉRGIO OLIVEIRA FERREIRA
ROSILDO LIMA VERDE
TEREZINHA FERREIRA
WERTHER MAGALHÃES CATUNDA

revista da SANTA CASA

Site: www.revistadasantacasa.com.br

Facebook: Revista da Santa Casa

E-mail: santacasa@secrel.com.br

revistadasantacasa@yahoo.com.br

Idealização | Prof. Gonzaga Vale

Coordenação e Supervisão | Vinícius Roberto Benevides

Editor Geral | Luciano de Paiva (Mtb 073)

Editor Adjunto | Luís Marcelo Benevides de Paiva

Revisora Científica | Alissia Maria Barbosa da Silva

Assistente de Edição | Janne de Oliveira Andrade

Diretor Comercial | Luís Marcelo Benevides de Paiva

Publicidade | Fones OI (85) 8847.6151 - TIM (85) 9625.0809

Fotografias | Lucas Petrowsky e Marcelo Paiva

Projeto Gráfico e Diagramação | N. Estúdio Gráfico (85) 8749.1371

Impressão/acabamento | Gráfica Cearense - 3260.7100

Tiragem desta edição | 15.120 exemplares

A Revista da Santa Casa é uma publicação da Santa Casa da Misericórdia de Fortaleza, com supervisão direta de seu Centro de Estudos. De periodicidade bimestral, tem circulação gratuita e dirigida, através de mala direta, a autoridades e diversos outros segmentos da área de saúde. Ela não representa um só real de despesas para a Santa Casa. Todos os seus custos são cobertos por comerciais de empresas e instituições outras que acreditam no seu elevado grau de abrangência. Esta revista não se responsabiliza pelas opiniões apresentadas nas matérias assinadas. É permitida a reprodução total ou parcial de seu conteúdo, entretanto solicita-se a citação da fonte e o envio de um exemplar da publicação para o Centro de Estudos.

CIRURIA PLÁSTICA

RUA BARBOSA DE FREITAS, 1990
FONE + 55 85 30919217

EDUARDOFURLANI.COM.BR
FACEBOOK.COM/CLINICAFURLANI

Eduardo Furlani
CIRURIA PLÁSTICA



HOSPITAL REGIONAL NORTE



Sistema completo de monitorização de pacientes para UTI Adulto, Pediátrica e Neonatal, Centro Cirúrgico, Sala de Recuperação Anestésica e outros.

HOSPITAL DA MULHER DE FORTALEZA

Treinamento das bombas de infusão de equipo universal na UTI do Hospital da Mulher.



HOSPITAL REGIONAL NORTE

Instalação de eletrocardiógrafos EP12 da Dixtal no Hospital Regional Norte de Sobral. O melhor custo-benefício no mercado. Impressão em papel comum ou exportação em PDF por pendrive.



DIVISÃO DE EQUIPAMENTOS - DISTRIBUIDOR:



DIVISÃO DE INFUSÃO E NUTRIÇÃO - DISTRIBUIDOR:



Rua Alfeu Aboim, 693 A - Papicu
CEP 60175-375 - Fortaleza - CE - Brasil
Fone: (85) 3265.2218 / Fax: (85) 3265.2231

vendas@proelhospitar.com.br
suporte@proelhospitar.com.br
aluguel@proelhospitar.com.br

Videocirurgia



Dr. Gleydson César Borges,
cirurgião geral e cirurgião do
aparelho digestivo.

Santa Casa em tempo de Videocirurgia

Em sintonia plena com os avanços tecnológicos da medicina, a Santa Casa da Misericórdia de Fortaleza mantém equipes altamente especializadas para a realização de cirurgias por vídeo, as videolaparoscopias. Pelo menos quatro cirurgias, algumas de alta complexidade, são feitas todos os dias.

Para o Dr. Gleydson César Borges, cirurgião geral e também cirurgião do aparelho digestivo, o procedimento por vídeo tem sido aprimorado de maneira constante. Com especialização em vídeo em Barcelona, onde também realizou seu mestrado e sua segunda residência médica. Para ele, o vídeo está ocupando os espaços e no futuro, pouquíssimas serão as cirurgias abertas.

Na sua ótica, por representarem um procedimento minimamente invasivo, os vídeos trazem os benefícios maiores de causar menos traumas e mínimas alterações fisiológicas que geram inflamações no organismo humano. O cirurgião destaca, ainda,

como benefícios menor dor pós-operatória, menor taxa de infecção de sítio cirúrgico, a alta hospitalar bem mais rápida e o retorno do paciente mais precoce às suas atividades laborais.

As cirurgias por vídeo, segundo o Dr. Gleydson já chegaram ao coração do paciente. Já são feitas correções de comunicação intratrial por vídeo. De igual forma está sendo realizada a troca das válvulas, tanto a aórtica como a mitral.

Ressalta que as cirurgias por vídeo estão presentes tanto na retirada parcial como total do pulmão. E uma que parecia impossível ser feita, a cirurgia de Whipple (gastro-duodeno-pancreatômica), que é a maior cirurgia do aparelho digestivo, já pode ser realizada por vídeo, por meio de um procedimento minimamente invasivo.

Já se concretizam igualmente cirurgias de retirada do esôfago e também a gastrectomia, que consiste na retirada do estômago. Trabalhando apenas com pinças os cirurgiões reconstruem com maestria esses dois

Laboratório de Patologia Dr. Edilson Gurgel

• **CENTRAL**
Rua Dr. João Moreira, 344
Fone: 3221.2800

• **CRIO**
Rua Francisco Calaça, 1300
Fone: 3284.1515

• **CLIMEG**
Av. Bezerra de Menezes, 921
São Gerardo
Fone: (85) 3214.8000

• **CLÍNICA SÃO PAULO**
Rua Dr. João Moreira, 297 - Centro
Fone: 3212.1321



**Certificado Excelência
Laboratório
CATEGORIA OURO - PNCQ.**

Laboratório de Patologia Dr. Edilson Gurgel S/C Ltda.
Rua Dr. João Moreira, 344 - Centro - Fortaleza - Ce - CEP 60.030-000 - Tel (85) 3221.2800 / 3253.2409 - Tel/Fax (85) 3253.6356
www.laboratorioedilsongurgel.com.br - e-mail: leg@secrel.com.br

Videocirurgia

órgãos, uma operação extremamente delicada, já que essas reconstruções são feitas a partir da retirada de retalhos de outros órgãos.

“A Santa Casa está acompanhando a evolução em termos de cirurgias por vídeo. E está adquirindo bons equipamentos. Realizamos aqui vários procedimentos por vídeo, não só no Serviço de Cirurgia Geral, mas nos Serviços de Coloproctologia, Urologia e Ginecologia diariamente também são realizados procedimentos por videocirurgia. Em relação aos custos, os mesmos tem diminuído a cada dia que passa, de forma que a colicistectomia (retirada da vesícula), por exemplo, já apresenta o mesmo custo financeiro de uma cirurgia convencional em grandes centros, com as vantagens de uma cirurgia minimamente invasiva”, declara Dr. Gleydson.

O Dr. Gleydson diz que como toda técnica, essa deve ter um excelente treinamento e obrigatoriamente, concentração absoluta. “O Cirurgião tem que estar habilitado a trabalhar em duas dimensões. O monitor de tv não oferece qualquer noção de profundidade, o que pode confundir quem não tem o domínio perfeito da técnica. Outro ponto diferente para quem está operando por vídeo é a perda da noção do tato, os dedos embora próximos estão infinitamente longe da peça corporal que está sendo tratada”, explica o médico.

O especialista diz que um equipamento para cirurgia por vídeo já foi mais caro. Com a popularização

da cirurgia laparoscópica ele pode ser adquirido hoje bem mais em conta. Os preços de um kit variam hoje entre R\$ 60 mil a 200 mil. Ele destaca como o melhor para a atualidade o equipamento tridimensional. Segundo o DR. Gleydson, esse equipamento oferece maior clareza e por se tratar de uma unidade que gera visualização em três dimensões, como o utilizado no robô conhecido por Da Vinci, fica mais fácil trabalhar, pois dá uma forte noção de profundidade.

Também coordenador da residência médica de cirurgia geral da Santa Casa, o Dr. Gleydson procura repassar aos seis médicos-residentes as suas técnicas nessa especialidade. Querendo aprender

cada vez mais o manuseio de todo um instrumental, estão sempre nas salas de cirurgias onde opera os 16 acadêmicos (do último ano de medicina) que cumprem internato na Irmandade.

Gleydson César Borges além de especialista é na realidade um apaixonado por cirurgia. Graduado em medicina em 1999 pela Universidade Federal do Ceará, e desde 1995 já frequentava o centro cirúrgico da Santa Casa apenas para assistir os procedimentos e depois começou a participar de maneira bem ativa. Depois de formado continuou na instituição, onde ensina aos jovens médicos o que aprendeu ao longo de sua vida. ●



DIRETOR MÉDICO
DR. JOSÉ GERARDO PIMENTEL NETO - CRM 5413



Clínica

Benfica

Av. Carapinima, 2415 - Benfica - Fortaleza - Ceará
Fones: 85 3281.9575 - 3214.4073

Especialidades:

Angiologia
Clínica Médica
Cardiologia
Cir. Cabeça e Pescoço
Cirurgia Vascul
Fonoaudiologia
Gastroenterologia
Geriatria
Neurologia
Otorrinolaringologia
Proctologia
Psicologia
Urologia

Exames

Audiometria
Colonoscopia
Doppler Vascular
Endoscopia Digestiva
Eco Doppler Cardíaco
MAPA
Holter
Laringoscopia
Nasofibrosopia
Teste Ergométrico
Teste Labiríntico

Nossa especialidade é cuidar de

PRONTO ATENDIMENTO 24horas

ORTOPEDIA-TRAUMATOLOGIA

OTORRINOLARINGOLOGIA

CLÍNICA MÉDICA

CARDIOLOGIA



ONCOCENTRO
ONCOLOGIA CLÍNICA

- Quimioterapia
- Hormonioterapia
- Acompanhamento Especializado Multidisciplinar

Médicos:

Dra. Ana Angélica
Dra. Ana Carolina
Dra. Karenine
Dra. Kelly Carneiro
Dr. Herbert Palmeira
Dr. Roberto Cesário
Dr. Lázaro Cesário

Enfermeiras Oncológicas:

Nilza Leitão
Vaneide de Jesus
Alexandra Roque
Ana Flávia
Renata Bessa
Ayla Gomes

Farmacêuticos:

Arisa Queiroz
Evanice Silva

Psicóloga:

Sarah Fichera

ATENDIMENTO
AMBULATORIAL
EM 2 TURNOS

Fone: (85) 3257.9408



SÃO CARLOS
VACINAS



Clínica de Vacinação
para Adultos, Idosos,
Viajantes e
Adolescentes.

Fone: (85) 3244.6307

Você!



Av. Pontes Vieira, 2531
Dionísio Torres • Fortaleza/CE
www.hospitalsaocarlos.com.br

85 4009.3333

Hemodinâmica 24horas



Procedimento diagnóstico e terapêutico nas áreas de:

- Cardiologia
- Neurologia
- radiologia Intervencionista
- Cirurgia Endovascular

Fone: (85) 4009.3388



SÃO CARLOS
I M A G E M

Seus Exames. Nossa Imagem.

- Ressonância Magnética 1.5T
- Tomografia Computadorizada Multislice
- Densitometria Óssea de Corpo Inteiro
- Mamografia Digital | Agulhamento Mamário
- Raio X Geral | Core-Biopsy Mamário
- Punções de Tireóide e Mama

Fone: (85) 4009.1616



Dr. Rômulo Augusto da Silveira, chefe do centro cirúrgico e supervisor da residência em cirurgia da Santa Casa de Fortaleza.

É também membro efetivo da Sociedade Brasileira de Urologia e da Sociedade Brasileira de Videocirurgia

Vivemos numa época onde ficar curado não é somente o que nos interessa, mas sim ficar curado mantendo a melhor qualidade de vida e com a expectativa de ter o problema resolvido e em seguida retornar para busca dos sonhos.

No passado, onde o diagnóstico era tardio por falta de tecnologia, um câncer era diagnosticado principalmente pela história e exame físico. Hoje, com exames como tomografia computadorizada multislice e ressonância magnética o diagnóstico é feito com tumores ainda pequenos, muitas vezes que nem causam sintomas e estando ainda na fase de cura.

Procedimentos minimamente invasivos em Urologia

A cirurgia aberta ainda tem grande espaço. Nem todas as doenças são diagnosticadas no início. Este ponto de vista não é crítica a cirurgia aberta, nem disputa por qual técnica é melhor, ela é bastante necessária. Porém aumentou muito o diagnóstico de doenças iniciais. Tais perguntas são quase que frequentes: “Doutor, este exame mostra um tumor de 2cm no meu rim, mas eu não sinto nada. O que que eu faço?”, “Doutor, meu PSA subiu e a biopsia deu positiva para câncer. Como pode? Não sinto nada.”, “Estou com essa pedrinha no meu rim, mas ela só dói de vez em quando”.

Ainda bem que não foi somente o diagnóstico que melhorou com a tecnologia, a cirurgia também. É o que chamamos de procedimentos minimamente invasivos. Cirurgias endoscópicas ou laparoscópicas que ou utilizam orifícios naturais ou por pequenas incisões. Os benefícios são: menor sangramento durante o procedimento; menor infecção perioperatória; retorno mais rápido as atividades cotidianas e melhor resultado estético.

A Urologia talvez tenha sido a especialidade cirúrgica que mais

creceu em procedimentos minimamente invasivos nos últimos 30 anos, alcançando possibilidades não imaginadas. Assim, destaco que é possível fazer a retirada somente do seu tumor de rim por acesso laparoscópico, preservando o órgão, curar seu tumor de próstata por radioterapia ou por cirurgia laparoscópica e vaporizar sua pedra no rim por ondas de choque, por laser ou ate por acesso percutâneo.

A Urologia da Santa Casa tem cumprido seu papel. Com 33 leitos para internamento do SUS, temos uma média de 100 cirurgias mês onde uma grande quantidade é de procedimentos minimamente invasivos.

Cumprimos nosso papel na assistência a população carente e no ensino, formando residentes em urologia competentes e seguros. Planejamos para um futuro próximo cumprir nosso papel na pesquisa. Mas podemos mais. Sonhamos aumentar nossos atendimentos, diminuindo as filas de internamentos em urologia do estado. Sonhamos em ter mais tecnologia para beneficiar ainda mais a população carente. Porque sonhar é preciso. ●

TECIDOS PARA DECORAÇÃO | PAPÉIS DE PAREDE | TOLDOS | CORTINAS | PERSIANAS | AUTOMAÇÃO

Vista sua casa.
do seu jeito.

MARIA TOMÁSIA, 1275 | 3267.5602
TORRES CÂMARA, 546 | 3224.4788

AGATEK



CLÍNICA TRAJANO ALMEIDA

DIAGNÓSTICO POR IMAGEM

Há 38 anos cuidando da sua imagem

O futuro da medicina diagnóstica chegou no Ceará.

Nova **Ressonância Magnética** da Clínica Trajano Almeida:

- **3,0 Tesla** de campo magnético
- multitransmissão de sinais
- 16 canais.

O dobro de tecnologia para um melhor diagnóstico de seus exames.

A PRIMEIRA
3,0 TESLA
DO CEARÁ



Philips Achieva 3,0 Tesla Tx

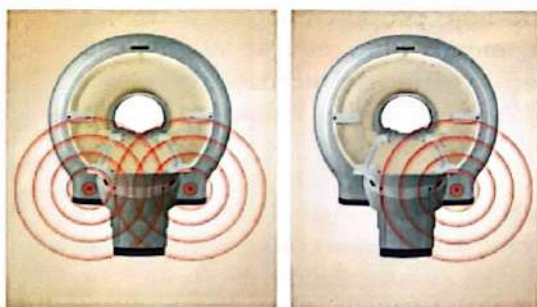

Achieva 3,0 Tesla Tx
Multitransmissão

Transmissão Convencional

Recém lançada na Europa pela Philips Healthcare, a RM Achieva 3,0 Tesla Tx (Multitransmissão) é considerada pelos especialistas o mais moderno equipamento do mercado internacional. Devido às suas características técnicas, produz imagens mais detalhadas o que proporciona um diagnóstico mais preciso, além de reduzir consideravelmente o tempo de exame.

É um prazer para a Clínica Trajano Almeida oferecer esta tecnologia aos cearenses.

Serviços

- Ressonância Magnética 1,5T e 3,0T;
- Tomografia Computadorizada Multislice;
- Mamografia Digital;
- Radiologia Digital;
- Videofluoroscopia da deglutição;
- Ultrassonografia com Doppler Colorido;
- Densitometria Óssea;
- Exames laboratoriais;

Estacionamento gratuito e com manobristas.

Av. Dom Luís, 200 – Fortaleza/CE – Fone/Fax: 85 3066.7900 / 3066.7916

www.trajanoalmeida.com.br

Ginecologia



Marinaldo Jr destaca as cirurgias por vídeo

O cirurgião do corpo de especialistas da Santa Casa, Marinaldo Cavalcanti e Melo Júnior, é enfático ao dizer que na medicina baseada em evidência o cirurgião ginecológico moderno deve desvincular-se das receitas tradicionais e buscar novos conhecimentos para se tornar cada vez mais vaginalista, laparoscopista e histeroscopista.

Na sua concepção, as cirurgias minimamente invasivas têm que passar obrigatoriamente na ginecologia. O médico acrescenta que na ginecologia não mais se concebe a realização do procedimento cirúrgico para tratar da endometriose sem ser pela via laparoscópica. O Dr. Marinaldo Júnior diz que no cotidiano da Santa Casa de Fortaleza já são realizadas cirurgias avançadas como histerectomia por vídeo, promontofixação laparoscópica que é considerada padrão ouro para correção do prolapso apical e com resultado de menor recorrência e dispareunia quando comparado com outras técnicas.

Realizando operações cirúrgicas na cavidade uterina através do sistema de vídeo, o Dr. Marinaldo Júnior destaca o tratamento de sangramentos uterinos e até de infertilidade. "A histeroscopia cirúrgica com uso de ressectoscópico é de grande importância no cenário atual, proporcionando

tratamento com mínima invasão, como polipectomia, miomectomia, lise de sinequias e septos", explica.

A Santa Casa conta também com o serviço de uroginecologia e disfunção do assoalho pélvico, responsável pela histerectomia vaginal e cirurgias de incontinência. O especialista destaca que a cirurgia da incontinência urinária teve o seu início com a cirurgia de Kelly Kennedy, que teve o índice de recidiva de 70 por cento em cinco anos e ainda teve seu divisor de águas com a chamada teoria integral da incontinência (conhecida como slings vaginais) queda de 15 a 30 por cento, com a proposta de um menor tempo cirúrgico e mínima invasão.

"Percebemos uma nítida evolução da cirurgia ginecológica que hoje proporciona aos pacientes, mínima cicatriz, menos dor, redução do risco de infecção, redução do tempo de internação hospitalar e retorno, tudo isso em menos tempo", destaca o médico.

Marinaldo Cavalcanti e Melo Júnior (Cremec 10163) é obstetra e ginecologista com especialização (R4) em endoscopia ginecológica e uroginecologia. Trabalha na Clínica Saúde da Mulher Dr. Marinaldo e HGCC na Santa Casa de Fortaleza Consultório: (85) 3261.6474/8874.6474. ●

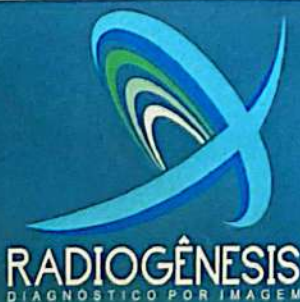

ULTRA-SONOGRAFIA GERAL / DENSITOMETRIA ÓSSEA
MAMOGRAFIA DIGITAL / RADIOLOGIA GERAL DIGITAL
TOMOGRAFIA COMPUTADORIZADA / PUNÇÕES E BIÓPSIAS.

Responsável Técnico: DR. RICARDO MENDONÇA ROCHA (CRM 6759)

RUA ANTÔNIO AUGUSTO, 1271 - ED. MEDICAL GÊNESIS
(entrada pela Av. Santos Dumont) E-mail: radiogenesisltda@yahoo.com.br

(85) 3254.5888
3254.5885

*Há 22 anos
formando
homens e
mulheres
de sucesso*

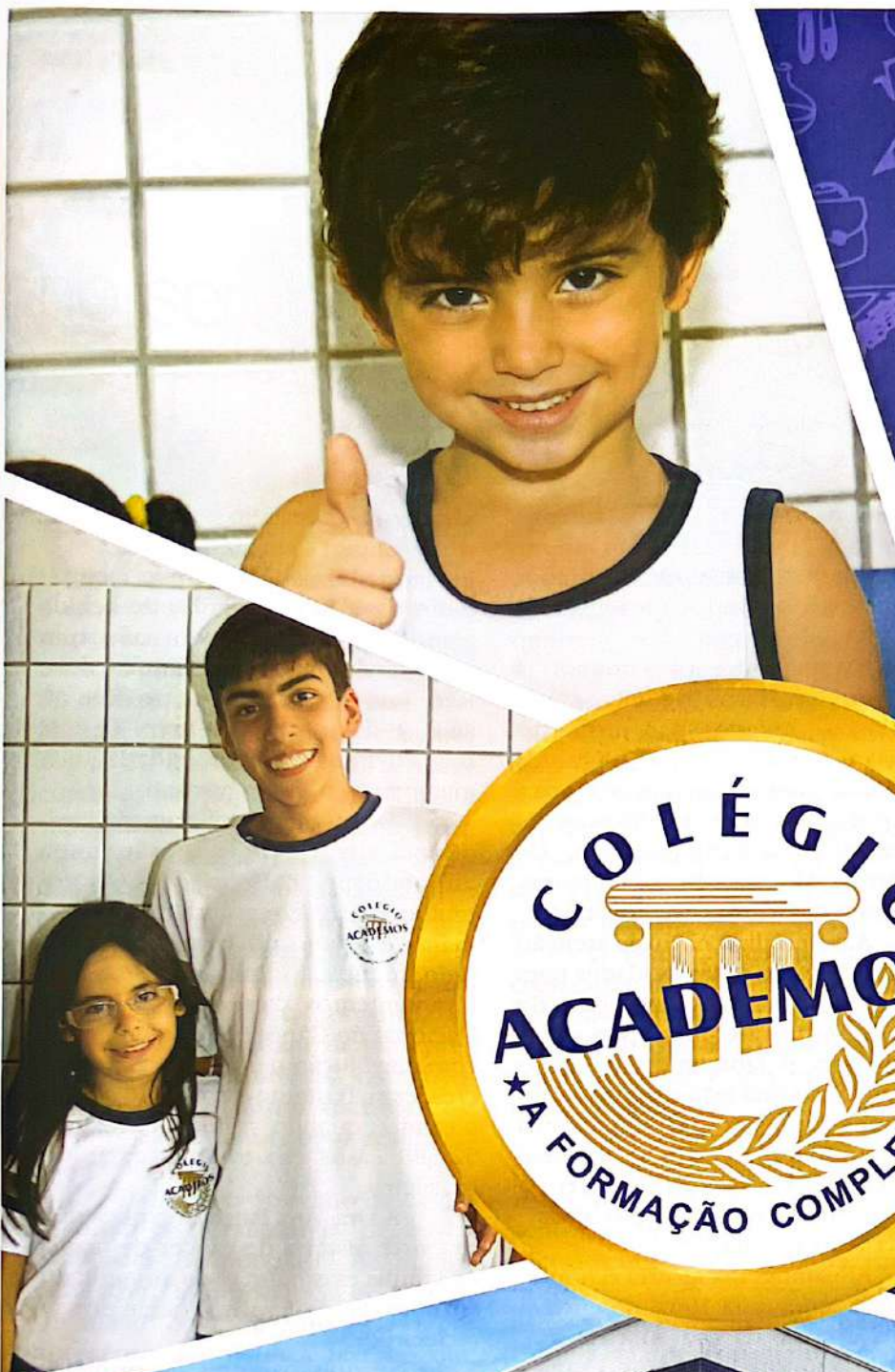

Da educação infantil ao pré-universitário

SIA - Sistema Integral Academos

www.colegioacademos.com

Rua Costa Barros, 850 Aldeota

Matrículas (85) 3226 3747

Câncer de Mama



Dra. Ana Patrícia de Lima Barbosa,
mastologista da Santa Casa

A médica Ana Patrícia de Lima Barbosa, mastologista da Santa Casa de Fortaleza, é taxativa ao afirmar que se os médicos detectarem precocemente a existência de nódulos nas mamas das mulheres, elas poderão ser tratadas e ficar livres do câncer. “Com tratamento correto a partir de um diagnóstico mais cedo, pode-se perfeitamente conter o avanço da doença e curar a portadora de câncer”, informa a médica.

A Dra. Ana Patrícia defende uma mobilização conjunta de toda a sociedade brasileira para que as mulheres, a partir de 25 anos de idade, comecem a se preocupar com a realização de exames das mamas. “Esses exames poderão ser feitos pelas próprias pessoas, em casa, durante o banho, apalpando delicadamente as mamas e procurando nelas qualquer alteração palpável”, explica.

Segundo a especialista, em se detectando qualquer anormalidade durante o auto-exame, a pessoa deve consultar um médico sem mais delongas. Ela diz ainda que em muitos casos, a cliente relata para o médico o seu desconforto por causa de dores na mama. Mas os tumores cancerosos, mesmo instalado nesses locais, não

pode ser tratado ainda no início

provocam dor. Exames mais acurados são necessários para a detecção da moléstia.

Na sua concepção, quando já existirem registros de câncer na família os cuidados das mulheres precisam ser redobrados. Estudos científicos comprovam que de cinco a dez por cento dos problemas de câncer têm origem genética. Os tumores estão mais freqüentemente instalados nas mamas e nos ovários.

A especialista chama a atenção das mulheres de todas as idades para a necessidade da prevenção da doença. Antes de tudo precisa-se acabar com o tabu que encobre o câncer. “Se o mal está diagnosticado devemos começar um tratamento imediato para reverter o quadro. Esconder os sintomas é a mesma coisa que estar esperando pelo pior”, afirma à especialista.

A mamografia mostra o tumor, mas não tem ainda 100% de eficiência, na opinião da Dra. Ana Patrícia. Porém, associada a outros exames como a um minucioso exame clínico realizado por especialista e a uma ultra-sonografia mamária, os resultados passam a ser muito bons. Na sua ótica, o recomendado mesmo seria a realização de uma ressonância magnética, exame eficiente, mas que infelizmente não está ao alcance da maioria das mulheres em função direta do seu elevado custo.

Entretanto, está comprovado cientificamente que o câncer é uma doença multifatorial. Além de alterações de ordem genética, o surgimento de tumores cancerosos pode se concretizar a partir de alimentação

inadequada, sedentarismo, tabagismo e da ingestão regular de bebida alcoólica. Mesmo quem não tem história de câncer na família deve fazer uma mamografia entre 35 e 40 anos, e daí a cada três anos. Depois dos 60 anos é recomendada uma mamografia uma vez por ano.

Os números oficiais da incidência de câncer não são nada animadores. Pelo menos 60 mil mulheres deverão contrair câncer de mama este ano no Brasil. E dessas, pelo menos 15 mil morrerão. Os levantamentos partem do Instituto Nacional do Câncer que se preocupa com a evolução desses dados, já que cresceram bastante em relação ao ano passado, quando foram registrados 52.680 casos em todo o território brasileiro.

A Dra. Ana Patrícia explica que se existe história de câncer de mama na família existe um risco aumentado em cinco vezes. E vai mais além no seu raciocínio:

Se dois parentes de primeiro grau possui câncer de mama, o risco da paciente é de 25%, ou quatro a seis vezes, ou tão alto quanto 50% se uma das duas parentes desenvolver doença bilateral antes dos cinquenta anos de idade. ●

Fatores que aumentam o risco:

1. Fatores hormonais:

- Menarca precoce (idade < 12);
- Menopausa tardia (idade > 55).

2. História reprodutiva:

- Nuliparidade (aumenta o risco em 30%);
- Primeira gestação após 30 anos

no serviço de mastologia

O câncer de mama é a segunda neoplasia mais frequente no mundo, e o mais comum entre as mulheres. Nos últimos anos, importantes avanços ocorreram tornando as cirurgias menos mutilantes, porém, o estadiamento avançado limita a metodologia de abordagem, além de ter menor potencial curativo. Na população mundial, a sobrevida média após cinco anos é de 61%. No Brasil, as taxas de mortalidade por câncer de mama continuam elevadas, porque a doença é diagnosticada em estágios avançados.

O serviço de mastologia da Santa Casa de Fortaleza ainda se depara com a realidade de pacientes com tumores volumosos. Os mastologistas incorporam técnicas de reconstrução para o bom resultado pós-cirúrgico.

O objetivo do relato de caso é divulgar a persistência de casos avançados de neoplasia de mama, bem como a importância do serviço de mastologia da Santa Casa em apresentar autossuficiência no que tange a resolução de casos clínico-cirúrgicos que necessitam de uma abordagem envolvendo técnicas oncológicas.

Paciente feminina, 46 anos, procurou atendimento ambulatorial de mastologia devido mastalgia e

aumento do volume mamário direito. Mãe falecida por CA de útero e pai, CA gástrico. Realizou ultrassom de mama que evidenciou imagem tumoral em mama direita BI_RADS V. CA15-3 com valor 35,9U/ml. No histopatológico, concluiu ser portadora de carcinoma ductal Invasivo com infiltração de pele. Após tratamento com quimioterapia e radioterapia, paciente é submetida à mastectomia radical e reconstrução mamária com retalho do músculo grande dorsal.

O Brasil apresenta números crescentes de mulheres com tumor de mama localmente avançado, incidindo de 30-50% dos casos novos diagnosticados. É um problema de saúde pública.

A luta contra o câncer de mama em tempos remotos executava mastectomias radicais para a cura sem a preocupação de reconstruir. Ficou uma legião de pacientes mutiladas com extensos defeitos estéticos, funcionais e psicológicos. Com a maior conscientização da importância da reconstrução mamária no tratamento do câncer de mama, o cirurgião mastológico dedicou-se a desenvolver e aprimorar técnicas, melhorando a qualidade de vida das pacientes.

São várias as vantagens de



Dr. Flávio Henrique Catanhede Ximenes e Dra. Sâmia Camile Albuquerque Nery

reconstruções com retalho de grande dorsal. Na prática, o retalho do grande dorsal é seguro, de fácil dissecação e resolve o defeito da ressecção extensa de pele deixada pela mastectomia. Como desvantagens, teríamos formação de uma nova cicatriz na região dorsal e possíveis formações de hematoma, seroma, infecção e necrose do retalho.

A cirurgia de reconstrução mamária com retalho de grande dorsal mostrou-se bastante segura, contemplando a correção de defeitos pós-mastectomia, tendo vantagem estética na área doadora. Foi verificado alto grau de satisfação da paciente operada, com poucas repercussões funcionais. Constitui-se em um procedimento de factível importância em nosso serviço, a se somar ao tratamento do câncer de mama. ●

EXAMES COM QUALIDADE E PRECISÃO A SERVIÇO DA VIDA.



Exame Histopatológico de rotina • Citologia em geral
Exame de Congelamento • Imunoistoquímica

www.pathus.com.br

Av. Pontes Vieira, 2591 | Dionísio Torres | CEP 60.130-241 | Fone 85 3207.9393

Centro Cirúrgico



Paula Cristina Couras Corrêa da Silva
Enf.^ª. Chefe do Centro Cirúrgico

O Centro Cirúrgico é um dos setores mais restritos da Santa Casa de Fortaleza e onde entram somente pessoas visivelmente preparadas, com roupa própria da instituição, gorro, máscara e propé. Hoje o Centro está sendo um lugar de bastante movimentação, pois a qualquer hora encontramos vários profissionais no local desempenhando um belíssimo trabalho que é salvar vidas.

Não é nada fácil manter em atividade plena um dos maiores centros cirúrgicos de Fortaleza. Há necessidade de se ter, antes de mais nada, uma grande e devotada equipe. Atualmente a Santa Casa conta com oito salas de operações, além de sete enfermeiras, 64 técnicos de enfermagem e quatro auxiliares de serviços gerais divididos nos três turnos.

Para executar tantos procedimentos em caráter permanente, o Centro conta com pelo menos 60 pessoas. São médicos das mais diversas especia-

Grande movimentação num ambiente restrito

lidades, com destaque para cirurgiões, anestesistas e auxiliares dessas duas funções.

A enfermeira chefe do Centro Cirúrgico, Paula Cristina Couras Corrêa da Silva, cuida para que as unidades de cirurgia não fiquem sobrecarregadas. Em sua opinião, nas salas cirúrgicas é preciso permanecer o mínimo de pessoas possível, isto é, somente aquelas que estão realmente envolvidas no ato cirúrgico. Em cirurgia convencional estão obrigatoriamente presentes: Cirurgião, 1º auxiliar de cirurgia, quando necessário 2º auxiliar, anestesista, instrumentadora e circulante de sala, no máximo seis pessoas. Mas durante as cirurgias de maior complexidade, esse número chega a dobrar, dependendo naturalmente da natureza do procedimento.

Segundo a enfermeira Paula Couras, a Central de Material e Esterilização (CME) é composta por profissionais altamente capacitados com o fluxo unidirecional e separado por barreira física, paredes e janelas, interligando os setores de expurgo, preparo, esterilização e distribuição do material estéril.

O expurgo recebe o material contaminado das salas cirúrgicas. Ali ele é lavado, enxaguado e repassado para o preparo. Nesse novo ambiente, essas peças são minuciosamente separadas, empacotadas adequadamente e identificadas de acordo com sua utilidade. A partir daí, tudo passa a ser esterilizado em duas autoclaves. Por esse sistema passam também roupas, instrumentais, circuitos de ventilação.

Finalmente desinfetado e criteriosamente embalado, o material passa ao setor de distribuição, que vai prover as necessidades das oito salas cirúrgicas e dos seus ocupantes. Uma última verificação é realizada para ver se tudo está dentro dos padrões. É importante ressaltar que imediatamente após a utilização, as salas passam por uma limpeza em regra. Enquanto as técnicas de enfermagem que participaram do ato cirúrgico recolhem todo o instrumental utilizado, o pessoal dos serviços gerais higieniza o piso e recolhe os sacos de lixo hospitalar.

Em seguida, procede-se a uma nova desinfecção, esta feita com a utilização de álcool a 70% nas superfícies



RÁDIO TÁXI FORTALEZA A PIONEIRA

24
anos

ADMINISTRAÇÃO
3253.1060

0800 2755744 / 3254.5744
0800 7035744 / 3089.5744

ESPECIAL É VOCÊ - 24H NO AR!

www.radiotaxifortaleza.com.br
coopratlaf@radiotaxifortaleza.com.br

possivelmente contaminadas. Onde existe matéria orgânica utiliza-se sistematicamente o monopersulfato de potássio, deixando-o agir por dez minutos. Essa atividade deve ser muito bem feita e de maneira rápida, já que vinte minutos após o término de uma cirurgia outra deve ser iniciada.

“A prevenção hospitalar é uma atividade que envolve todos do Centro Cirúrgico, pois muitas vezes ela é feita a partir de medidas simples e rotineiras”, conta a enfermeira chefe do Centro Cirúrgico, Paula Cristina. A cada ato cirúrgico são tomadas medidas padrão de precaução que englobam, dentre outros, os procedimentos adiante relacionados:

1. Adequada higienização das mãos
2. Utilização de EPI (Equipamentos de

Proteção Individual), luvas, gorros, máscaras, propé, avental etc.

3. Cuidados máximos com perfurocortantes

4. Esterilização eficaz do material a ser utilizado

5. Descontaminação da sala após o uso

Paula Cristina ressalta ainda que em função de sua importância, as pessoas que circulam na área mais restrita do hospital observam todos os cuidados que são tomados com relação à prevenção da infecção hospitalar.

“Por isso os números de infecção no centro cirúrgico são sempre mínimos, muito abaixo dos aceitáveis e preconizados pela Organização Mundial de Saúde. Independentemente da conscientização das pessoas, a vigilância é permanente nas oito salas cirúrgicas e

também dos corredores e de outras dependências do Centro”, destaca Paula.

Para conhecer como funciona a movimentação no Centro Cirúrgico da Santa Casa, foram 4.122 procedimentos no período de janeiro a junho de 2013, devidamente especificados. Acompanhe as especialidades na tabela abaixo:

ESPECIALIDADE	TOTAL
Cirurgia geral	1222
Cabeça e pescoço	691
Urologia	540
Ginecologia	419
Onco/mastologia	300
Vascular	253
Proctologia	213
Onco/ginecologia	185
Plástica	127
Buço-maxilo-facial	62
Ortopedia	59
Abdome/oncológico	42
Otorrino	9

Aproveite a vida!

Nós cuidamos da sua saúde.

Envelhecimento saudável é o papel do geriatra.



Dra. Ana Rita Lira

Saúde do idoso | Visita domiciliar.



Torre Saúde São Mateus

Av. Santos Dumont, 5753, sala 1408, Papicu - Fortaleza - CE,
Tel. (85) 3045.1245 - 3045.1145

Geriatra | CRM 10.134



Centro Visual Valter Justa

Nosso foco é a saúde dos seus olhos

- ✔ Cirurgia de Catarata c/implante de Lentes Premium (para presbiopia e astigmatismo)
- ✔ Cirurgia Refrativa (Lasik): Hipermetropia, Miopia, Astigmatismo
- ✔ Check up para Glaucoma, Retina, Catarata e doenças da córnea (ceratocone)
- ✔ Procedimentos a Laser para Glaucoma e Retina
- ✔ OCT - Tomografia de Coerência Óptica
- ✔ Lentes de Contato (multifocais, para astigmatismo, alta miopia)
- ✔ Angiografia e Retinografia Digital
- ✔ Topografia de Córnea Computadorizada
- ✔ Biometria Computadorizada
- ✔ Campo Visual Computadorizado (Humphrey e Matrix)
- ✔ Microscopia Especular Computadorizada
- ✔ Yag Laser e Mapeamento de Retina
- ✔ IOL Master - Biometria a Laser



CAMPO VISUAL
ZEISS HUMPHREY



OCT - TOMÓGRAFO DE
COERÊNCIA ÓPTICA



LASER VERDE PARA
RETINA E GLAUCOMA



ANGIOGRAFIA E RETINOGRAFIA
DIGITAL



CENTRO CIRÚRGICO COM INFINITI
E MICROSCÓPIO ZEISS

Direção:

Dr. Valter Justa

Unicamp, Retina Associates (USA)
Pioneiro em cirurgia ocular com laser no Brasil
CRM 794
RQE 88

Dra. Telma Justa

Unicamp, Bascom Palmer Eye Institute (USA)
CRM 6800

Dr. Daniel Justa

Bascom Palmer Eye Institute (USA)
Wills Eye Institute Philadelphia (USA)
Hospital do Servidor (SP)
CRM 8725

www.centrovisual.com.br

ESTACIONAMENTO PRÓPRIO

Rua Nogueira Acioli, 1146 **3254.7700**

IMPLANTES DENTÁRIOS SOB SEDAÇÃO: PARA QUEM TEM MEDO DE DENTISTA

SORRISO SEMPRE JOVEM!



Agora quem tem medo de dentista ou quem busca mais segurança pode ficar tranquilo. Procedimentos simples ou complexos podem ser feitos em consultório dentário sob sedação, como colocação de implantes, enxerto ósseo, extração de cisto, raspagem periodontal, restaurações e etc...

Na sedação endovenosa, o médico anestesíologista permanece no consultório durante todo o procedimento, monitorando funções vitais, como pressão arterial, frequência cardíaca e oxigenação sanguínea, isto torna o procedimento seguro e vários tratamentos podem ser feitos em uma única sessão.



Cláudia Paiva

- ▲ Reabilitação oral com implantes
- ▲ Implantes com Carga Imediata: Próteses em até 72h
- ▲ Enxertos Ósseos
- ▲ Digital Smile Design (DSD): Planejamento do sorriso
- ▲ Facetas e lentes de contato em apenas 2 consultas



Dra. Cláudia Paiva

Mestre em Reabilitação Oral, Especialista em Implante, Pós-graduada em Estética
CRO 15397

Rua Oswaldo Cruz, 2545 - Sala 05 - Tel.: 85 3091.0210
www.claudiapaiva.com.br

Santa Casa da Misericórdia

Serviço de Ultrassonografia

ULTRASSONOGRAFIA

- ▶ Abdominal
- ▶ Obstétrica
- ▶ Pelvica (Masculino e Feminino)
- ▶ Transvaginal
- ▶ Tireóide
- ▶ Cervical
- ▶ Saco Escrotal
- ▶ Próstata Transretal
- ▶ Próstata Transabdominal
- ▶ Mamas
- ▶ Vias Urinárias
- ▶ Renal
- ▶ Morfológico Fetal
- ▶ Parótidas
- ▶ Glândulas Sub-Mandibulares
- ▶ Glândulas Sub-linguais
- ▶ Controle de Ovulação
- ▶ Tórax (Extra-Cardíaco)
- ▶ Partes Moles
- ▶ DOPPLER COLORIDO (OBSTÉTRICO, ABDOMINAL E GINECOLÓGICO)

• Dr. Marigelbio Lucena • Dr. João Carlos Nogueira



DIRETOR TÉCNICO: Dr. Marigelbio Lucena - CRM 2569

Rua Barão do Rio Branco, 20 - Fone: (85) 3455.9100
Ramal 207 - Fortaleza - Ceará

Centro de Desintoxicação da Santa Casa

A Irmandade Beneficente da Santa Casa da Misericórdia de Fortaleza mantém contrato com o município de Fortaleza para atendimento de pacientes do Sistema Único de Saúde em diversas especialidades. Em se tratando de pacientes usuários de álcool e/ou droga, o município disponibiliza 12 leitos (oito leitos masculinos e quatro leitos femininos), localizado no primeiro andar, com profissionais especializados, e com os quais os doentes mantêm o seu primeiro contato.

O Serviço Hospitalar de Referência para Atenção Integral aos Usuários de Álcool e Outras Drogas instalada na Santa Casa tem o objetivo de oferecer suporte hospitalar, por meio de internações de curta duração, para usuários de álcool e/ou drogas em situações assistenciais para as quais os recursos extras hospitalares disponíveis não tenham obtido a devida resolubilidade, ou ainda em casos de necessidade imediata de intervenção em ambiente hospitalar.

Todas as internações são de caráter voluntário, aquela que se dá com o consentimento do usuário, devidamente reguladas pela Central de Leitos do Município, onde são devidamente encaminhados através do Centro de Atenção Psicossocial ou pelo Hospital de Saúde Mental de Messejana. Os doentes têm uma internação que varia entre uma e duas semanas, dependendo naturalmente do estado em que chegou à Santa Casa.

Para a enfermeira Dayanne Lotif, integrante do grupo de cuidados a esses enfermos, eles têm, além da

terapia medicamentosa, trabalhos com grupos de psicólogos, assistentes sociais, terapeutas ocupacionais, massoterapeuta e músicos. Enquanto a medicação atua no organismo humano, as demais atividades põem sempre a trabalhar a mente dos internos. Uma maneira a não lhes dar tempo para pensar em drogas.

Dayanne conhece muito bem suas atribuições na Santa Casa. Apaixonada pelo tema, sua monografia do final do curso foi sobre gestantes usuárias de substâncias psicoativas. Essa enfermeira sabe, pois, muito bem da importância da Santa Casa no processo de reabilitação desses doentes. E afirma que vale muito a pena investir no processo de cura de usuários de substâncias entorpecentes.

Na sua opinião, os doentes, em sua maioria, aceitam de bom grado o tratamento que lhes é oferecido. A medicação administrada a essas pessoas tem o poder de também inibir a vontade do uso da bebida alcoólica ou da droga. Ao cabo de duas semanas eles recebem alta dessa primeira etapa de cura e, dependendo de vagas, podem ser encaminhados a uma unidade de acolhimento administrada pela Prefeitura ou para comunidades terapêuticas.

O CAPS e o Hospital de Saúde Mental monitoram os pacientes em tempo real. No mesmo dia em que um recebe alta hospitalar, um outro ocupa esse leito no mesmo dia. Outra pessoa necessitada de atendimento médico e psicossocial assume o lugar.

A enfermeira Dayanne Lotif



Enfermeira Dayanne Lotif,
integrante do grupo de cuidados
a esses enfermos

reconhece que o momento mais difícil para a recuperação dos usuários de drogas é exatamente esta temporada inicial na Santa Casa. É a luta da abstinência contra o uso das substâncias psicoativas. Exatamente por isso que os pacientes além de tomarem os remédios prescritos pela equipe médica têm que desenvolver uma série de outras atividades, para não ficarem ociosos um momento que seja.

Infelizmente é uma minoria que consegue sair do mundo das drogas. As recaídas são constantes, principalmente em função direta do que as pessoas encontram nas ruas após receber alta hospitalar: falta de lar, problemas com a família e estímulos constantes dos viciados que não tiveram a oportunidade de participar de programas de desintoxicação.

Em função das suas limitações físicas, a Santa Casa não cogita aumentar o número de leitos destinados aos dependentes químicos. Mas está cônica de que, dentro das suas disponibilidades, está ajudando a reintegrar à comunidade aqueles que hoje são marginalizados até pelos próprios familiares. ●

Fortaleza

Express



*Rapidez e
praticidade
para você
aproveitar mais
os momentos
em família.*

M. Dias Branco



Fortaleza, 60 anos.

Fortaleza
60
anos



Sinta o gostinho de cada momento.

Emergência Clínica

atende em média
150 pacientes por mês

Janeiro.....	5.391
Fevereiro.....	4.396
Março.....	4.870
Abril.....	4.883
Maio.....	4.383
Junho.....	4.207
Julho.....	4.548
Agosto.....	4.559



A Santa Casa vem ajudando muito a classe menos favorecida de Fortaleza, por meio do pronto atendimento que hoje recebe aproximadamente 150 pacientes todos os dias na emergência clínica. São pessoas oriundas da capital e de municípios da região metropolitana. Os pacientes passam antes pelo setor de acolhimento, que possui uma enfermeira responsável de encaminhá-los até o médico, sempre obedecendo as prioridades de urgência e emergência.

Os atendidos na emergência apresentam em sua maioria sintomas de pressão alta, dores abdominais, febre alta e disfunções do aparelho digestivo. Assim que diagnosticadas as doenças os pacientes são medicados na própria instituição e dependendo do grau de enfermidade são internados.

O funcionamento da emergência da Santa Casa é ininterrupto, 24h por dia, de domingo a domingo. Possui dois consultórios médicos e uma equipe de enfermeiros e técnicos de enfermagem. O quadro acima mostra o fluxo de atendimento da Santa Casa. •

TRATAMENTO DAS DORES DA COLUNA VERTEBRAL

Hernia discal cervical, torácica e lombar

Sem a necessidade da cirurgia convencional

Usando radiofrequência, ozônio e spinejet (jato d' água)

Dr. Otaviano Araripe

CRM - 1713

Neurocirurgião e cirurgião de coluna

Cel.: 9981.3531

Rua Pereira Filgueiras, 1805 - Aldeota

3244.3838 | 3224.9600 | 3087.2909



Dr. George Régis
CIRURGIÃO PLÁSTICO

Clínica Plena realizando seus sonhos.
Rua Marcos Macêdo, 1333 | sala 1710 | (85) 3267.6067
www.georgeregis.med.br
[instagram@plenaclinika](https://www.instagram.com/plenaclinika)

Diretor Técnico Dr. George Regis CRM 6126 RQE 2700

Escolas



Escolas Médicas do Brasil

Dr. José Tarcísio da Fonseca Dias

cirurgião-vascular e presidente do
Centro de Estudos Prof. Osvaldo Soares.

Avinda do Príncipe Regente Dom João VI trouxe uma série de benefícios ao Brasil. Além da abertura dos portos foram criadas várias escolas, incluindo duas de medicina, em 1808. A primeira em Salvador na Bahia no dia 18 de fevereiro e a segunda no Rio de Janeiro no dia 5 de novembro daquele mesmo ano.

A interiorização do Curso de Medicina só ocorreu em 1950, quando foi instalada a Faculdade de Medicina de Sorocaba da PUC-SP. Daí para cá houve uma verdadeira proliferação das escolas médicas. Em apenas dois Estados (São Paulo e Minas Gerais) temos 68 cursos de medicina. Até setembro de 2013 o Brasil contabilizava 202 escolas médicas em atividade, sendo 116 privadas, 49 federais, 30 estaduais e sete municipais. Hoje nós formamos algo em torno de 18 mil médicos por ano.

Em número de escolas médicas o Brasil só perde para a Índia com 272 escolas. A China com mais de um trilhão e trezentos milhões de habitantes possui apenas 150 escolas médicas. Já os Estados Unidos com 300 milhões de habitantes tem 131 escolas. Há mais de 20 anos não abre curso de medicina naquele país. O governo americano prefere importar médico estrangeiro do que formá-los em seu país, contanto que os

profissionais sejam bem formados, passando por rigorosos testes (revalida) antes de serem admitidos.

As Escolas Médicas no Brasil evoluíram em três períodos distintos. O primeiro se estendeu até a década de 60. É marcado por uma característica elitista, com poucos alunos, quase todos do sexo masculino, de origem aristocrática ou burguesa. Os médicos ostentavam orgulhosamente o “anel de grau” com a sua pedra verde esmeralda.

O segundo período a partir da década de 60 envolveu um sentido de modernização da universidade brasileira, a partir da Lei de Diretrizes e Bases de 1961, da Reforma Universitária de 1968 e dos Planos de Educação vinculados aos Planos Nacionais de Desenvolvimento. Após o término desse período, a universidade brasileira havia se transformado numa organização complexa e com uma visão político-burocrática.

O terceiro período se inicia a partir da década de 80, a “década perdida”, na consideração global dos fatos ligados à sociedade brasileira. Período marcado por sucessivas crises econômicas e políticas internacionais, obrigando a uma busca de identidade pública por parte das instituições, entre elas, a universidade brasileira, desembocando na reforma sanitária que se iniciara já em



FACULDADE DO VALE DO JAGUARIBE

Rodovia CE-040, S/N, Km 138,
Bairro Aeroporto, Aracati - Ceará



(88) 3421-9750 / WWW.FVJ.BR

Curso de Enfermagem



1969 em Nanterre, cujos reflexos chegaram ao Brasil tardiamente. Na década de 70 surgiram os acampamentos dos “excedentes”, assim denominados os que tinham sido aprovados nos vestibulares à universidade, mas não dispunham de vagas nas escolas médicas.

Diante dessa pressão, entre 1960 e 1975, o Brasil aumentou dez vezes o número de alunos no curso superior, ocorrendo o mesmo com os alunos do curso de medicina. O número de instituições de ensino superior passou de 260 para 848 no mesmo período. Houve a partir de 1970 uma proliferação de escolas médicas de caráter privado que perdura até hoje. Surgiram escolas médicas de baixa qualidade, principalmente na Região Norte do país.

Para avaliarmos um curso de medicina temos o ENADE (Exame Nacional de Desempenho de Estudantes), que tem o objetivo de aferir o rendimento dos alunos dos cursos de graduação em relação aos conteúdos programáticos, suas habilidades e competên-

cias. Outro parâmetro importante é o IQCD (Índice de Qualificação do Corpo Docente), que pode ser obtido a partir do número de professores com mestrado, doutorado e especialização em relação ao total de docentes da instituição. No Brasil não existe um critério racional para a criação de uma escola médica, causando uma preocupação para o futuro. Outro problema grave é a não exigência de hospital próprio para a autorização de um curso de medicina.

O Brasil possui escolas médicas muito bem avaliadas. No entanto, surgem muitos cursos médicos com grande precariedade. O Presidente da Comissão de Avaliação das Escolas Médicas do Ministério da Educação, Dr. Adib Jatene disse o seguinte: “Pior que um ignorante que nada pode fazer é um incompetente diplomado que se dispõe a fazer o que não sabe”. O que importa aos professores no campo da medicina é oferecer aos jovens o exemplo de que o médico é o profissional assinalado para a marca do serviço a ser prestado. ●

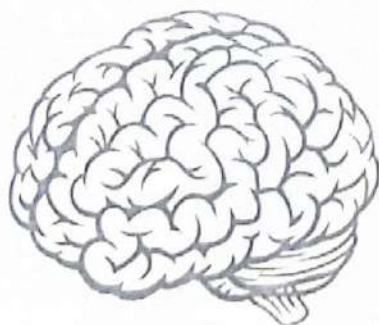

LÉO PIRES CORTEZ

NEUROLOGIA - MEDICINA INTERNA

CRM 9921

85 3021.3078

85 3466.3784

Av. Santos Dumont, 5753, sl 204 - Torre Saúde São Mateus
Av. Antonio Sales, 990 - Hospital Otológica - Oncovie
Fortaleza - Ceará

POR TRÁS DO GARRAFÃO INDAIÁ, TEM MUITO MAIS DO QUE VOCÊ IMAGINA.



Tem certificação de qualidade ISO 9001.

Para garantir a melhor água mineral natural aos consumidores brasileiros, a Indaiá é certificada pelo programa de qualidade ISO 9001. Isso porque investe fortemente em modernas linhas de alta performance e em automação industrial, que fazem com que seu sistema de produção e controle de qualidade sejam reconhecidos internacionalmente. Por trás do garrafão Indaiá, há um mundo de cuidados que você nem imagina.

INDAIÁ. FONTE DE SAÚDE.



© Gama-Herzog

AndaiaOficial
www.indaiá.com.br



Dr. Wantan Laércio

diretor da clínica que leva o seu nome. É também membro efetivo das seguintes instituições: Vision Laser – Centro de Correção Visual a Laser, Sociedade de Oftalmologia do Ceará, Conselho Brasileiro de Oftalmologia e Sociedade Brasileira de Oftalmologia, Sociedade Brasileira de Catarata e Cirurgia Refrativa, Sociedade Brasileira de Lentes de Contato, Córnea e Refratometria, Academia Americana de Oftalmologia e Sociedade Francesa de Oftalmologia.

Os óculos eram conhecidos na Europa desde o século XIII. A busca pela boa qualidade visual nunca parou e jamais houve tamanha disponibilidade de métodos e aparelhos para tratar ametropias (defeitos visuais – miopia/astigmatismo/hipermetropia e presbiopia ou vista cansada) como constatamos nos dias de hoje.

Desde a universalização da RK (ceratotomia radial), com a técnica russa de Fyodorov há quase trinta anos, surgiram dezenas de propostas cirúrgicas e clínicas de grande sucesso e profundo embasamento científico, como as cirurgias foto-refrativas (PRK e lasik) cirurgias de adição de próteses (intra-oculares e intra-corneanas), novas lentes de contato enfim tudo convergindo

para deixar o ser humano mais livre dos óculos.

Quando estudamos a evolução da Medicina e chegamos ao excimer laser constatamos que a cirurgia refrativa é uma realidade notável, exuberante e irreversível no mundo. Milhões e milhões de pessoas estão sendo operadas todos os anos – nos EUA: 30 mil cirurgias em 1995 para mais de três milhões em 2005 revela o salto de credibilidade, com ótimo percentual de cura e de alívio da deficiência visual.

O Brasil é um dos países que estão no destaque mundial. O professor Dr. George Waring III, editor do prestigiado “Journal of Refractive Surgery”, assim se referiu: “Oftalmologistas brasileiros têm desempenhado um papel fundamental no desenvolvimento da cirurgia refrativa nas últimas décadas, contribuindo, não apenas para o avanço científico como também no seu ensino” – o que constitui motivo de orgulho para todos os colegas que exercem a atividade em nossa terra.

Em Fortaleza, a Vision Laser – Centro de Correção Visual à Laser importou um novo aparelho de Excimer Laser –Schwind – que se destina ao estudo e resolução não tão somente da dependência de grau, mas também da correção de aber-

rações visuais possibilitando assim ao paciente a comodidade de realizar o tratamento em sua terra sintonizado com o que existe de mais seguro e atual na cirurgia refrativa mundial.

Evolução significativa também vem com o tratamento cirúrgico da catarata. A forma mais comum de catarata é a senil. Em decorrência da absorção de luz ultravioleta (UV), transformações bioquímicas de proteínas e alterações fotoquímicas alteram a composição do cristalino com a idade. Atualmente a facoemulsificação, procedimento de escolha da maioria dos cirurgiões tornou a cirurgia mais segura, além de ter menor tempo cirúrgico e curto período de internação, o que chamamos Day Clinic. A cirurgia é considerada refrativa pois corrige o erro refracional preexistente. Além disso, a correção simultânea da acuidade visual de perto pode ser alcançada pela utilização de lentes intra-oculares multifocais, acomodativas e técnicas de monovisão.

O desafio para a visão artificial já foi iniciado e os primeiros implantes em pacientes com perda visual apresentaram resultados encorajadores, e uma nova geração de implantes já está em fase inicial de estudos clínicos. Quem viver verá. ●

VERSACE

GUCCI

GIVENCHY

VOGUE
occhiali

LACOSTE

até
50%

As melhores grifes com super descontos

Arf
ótica

Óculos
Completo
Armação + Lentes

R\$
6x 25

Total a prazo ou à vista R\$150,00

Armação ArLine e lentes ArLine esfericas até +2,00/-2,00

ÓCULOS EM **15** MINUTOS

Av. Pontes Vieira 2554
3227.7222

Av. Dom Luís 20
3224.8333

Rua Pedro Pereira 205
3231.4547

Av. 13 de Maio 1776
3281.7172

2013

MEDICINA UFC

Dos 175 matriculados do Ceará,
101 SÃO DO ARI.

57,70%
dos matriculados
do Ceará

Ari

Todas as
outras escolas
cearenses
juntas

42,30%
dos matriculados
do Ceará

- 1 - Aline Linhares Carlos
- 2 - Aline Santana do N. Castro
- 3 - Amanda Cristie da Silva Mauricio
- 4 - Amanda Ferreira Fonteles
- 5 - Amanda Gomes de Oliveira
- 6 - Amanda Pimental Lopes
- 7 - Ana Beatriz G. Vasconcelos Valente
- 8 - Ana Clarisse Farias Pimental
- 9 - Ana Flávia Viana Furtado
- 10 - Anderson Barbosa Braga
- 11 - Antônio Germano V. dos Santos
- 12 - Antônio Igor T. Dias Soares
- 13 - Átala Pereira Alencar
- 14 - Augusto Luiz Lira Souza
- 15 - Beatriz Soares Brito
- 16 - Bianca Cordeiro Nogueira de Freitas
- 17 - Bruno Wesley Nobre Fernandes
- 18 - Camilla Lima Fonseca Brayner
- 19 - Camilla Barros Meseres
- 20 - Carla Mayara Forte dos Santos
- 21 - Carol Anne da Silva Fernandes

- 22 - Christian Henrique Leite Rentiroia
- 23 - Clara Araújo Diniz
- 24 - Debora de Almeida Silva
- 25 - Edyane Maria Bezerra Galvão
- 26 - Emili Marina Rebelo Monteiro
- 27 - Francisco de Assis Pimental Rocha
- 28 - Francisco Helio O. Junior
- 29 - Francisco Victor Carvalho Barroso
- 30 - Gabriel Pinheiro Furtado
- 31 - Gilberto Loiola de Alencar Dantas
- 32 - Geisele Nogueira Semplicio
- 33 - Guilherme Peixoto Dourado
- 34 - Heitor Sales de Castro
- 35 - Hugo Fragooso Estevam
- 36 - Igor Abadessa da Igreja
- 37 - Igor Allen Sousa Frederico
- 38 - Ingo Guedes Lundgren Maia
- 39 - Ingrid Sousa Barros
- 40 - Jayne Maria Bernardo dos Santos
- 41 - João Laerte Alves de Freitas Filho
- 42 - José Augusto Costa de Oliveira

- 43 - José Hugo Mariz Diógenes
- 44 - José Vanildo Rodrigues de Oliveira
- 45 - Kailane Souza Barros
- 46 - Karisla Santos Guedes
- 47 - Laís Nara Santos Grangeiro Miró
- 48 - Lara de Holanda Jucá Silveira
- 49 - Larissa Braga Mendes
- 50 - Larissa Gladys Viana Santos
- 51 - Lays Guerra Araújo
- 52 - Leokádio dos Santos Barroso
- 53 - Lirreina de Paiva Narciso
- 54 - Lívia Mota Moraes
- 55 - Luana Itapina Machado
- 56 - Lucas Alves Araújo de Oliveira
- 57 - Lucas Arnaud
- 58 - Lucas Fortes Portela Ferreira
- 59 - Luisa Lucas Alves
- 60 - Manoela Fabricio de O. Cunha
- 61 - Maralany Braga de Brito
- 62 - Marcos Henrique G. da Silva
- 63 - Mariana Bezerra P. de Oliveira

- 64 - Mariana Borsari Mallmann
- 65 - Mariana Pereira Ribeiro
- 66 - Mateus Santos Nascimento
- 67 - Matheus Pessoa Colares
- 68 - Mauricio Yukio Ogawa
- 69 - Maysla Karen Souza dos Santos
- 70 - Miguel Ângelo Dias de M.S. Lima
- 71 - Nara Lillian Lima Cardoso
- 72 - Natália Almeida Falcão Costa
- 73 - Paulo Rogério Maia de Q. Junior
- 74 - Paulo Vasconcelos Mupurunga
- 75 - Pedro Cantal Moreira
- 76 - Pedro Philippe Pinto Moreira
- 77 - Raquel Brito da Silva
- 78 - Rafael Diogo Carneiro de Araújo
- 79 - Rafael Gondim Freitas
- 80 - Raimundo Cardoso da Silva Filho
- 81 - Rayanne Cristina Cavalcante Vieira
- 82 - Rebecca Barros Soares
- 83 - Ricardo Luis Alcôme de O. Filho
- 84 - Rodrigo da Nóbrega de Alencar

- 85 - Rodrigo Dias Custódio
- 86 - Rodrigo Pinto Lourenço
- 87 - Rommel Wallace Costa Reis
- 88 - Samilly Cordeiro de Oliveira
- 89 - Samira Adilla Abreu de Oliveira
- 90 - Sarah Maria de Moura Sippi
- 91 - Saulo Barros Teixeira
- 92 - Saulo Victor Benevides Nunes
- 93 - Sérgio Salcãha Freire Simões
- 94 - Suzhymey Raphaely Lima Silva
- 95 - Tainah Cristina Saboya de Queiroz
- 96 - Thais Abreu Luedy
- 97 - Thais Oliveira Silva
- 98 - Thais Ramos Cabasson
- 99 - Thais Soares de Lima
- 100 - Viktor Valente Lopes
- 101 - Viviane Corrêa Florenço da Silva

*A aluna Renata Nóbrega Perdigão estudou no Ari de Sá até julho de 2012, quando foi aprovada em Medicina na Unifor. Agora, foi aprovada em Medicina na UFC - Fortaleza. Embora seu nome esteja na lista acima, sua aprovação não foi computada no cálculo do percentual de aprovação do Ari de Sá. A relação acima é formada exclusivamente por alunos do Colégio Ari de Sá. Não estão incluídos, os alunos aprovados de outras escolas conveniadas ao SAS - Sistema Ari de Sá. O resultado final do número de alunos do Ceará matriculados nas turmas de Medicina - UFC 2013.1 e 2013.2 foi divulgado pela Universidade Federal do Ceará em matéria do jornal O Povo de 1º de junho de 2013.

Ari
de Sá

Educação em primeiro lugar

SAS
SISTEMA ARI DE SÁ

GRANDES ALUNOS, GRANDES PROFESSORES, GRANDES RESULTADOS.

Mais praticidade agora no agendamento de consultas

A Gerência de Atendimento da Santa Casa de Fortaleza está implantando uma nova sistemática para oferecer praticidade e conforto ao usuário. É o agendamento por especialidade médica. O cliente vai ao hospital e marca sua consulta. Mesmo sabendo que ele tem dia e hora pré determinados para ser visto pelo médico, a Santa Casa ainda lhe telefona para lembrar o seu compromisso.

Até então, as pessoas recorriam à instituição e enfrentavam a fila que servia a todas as especialidades. O paciente perdia muito tempo nas filas que eram longas. Agora, o paciente recebe atendimento no dia aprazado e, se for o caso, é encaminhado para os exames pré-operatórios.

Na opinião da gerente Sílvia Rejane de Oliveira, a ideia central é realizar uma série de mudanças para estar sempre melhorando a assistência que a Santa Casa presta à sua clientela, que não é pequena. Durante o período de abril e agosto de 2013 foram realizadas 3039 cirurgias de baixa, média e alta complexidade.

As marcações de consultas são feitas nas áreas de cirurgia geral,

cardiologia, urologia, cirurgia vascular, proctologia, oftalmologia, dermatologia, mastologia, ortopedia, cirurgia plástica e otorrino. A partir de agora, os doentes não mais necessitam chegar à Santa Casa com antecedência, pois já sabem, com antecedência, o momento da sua visita ao médico. A inovação beneficia os pacientes da capital, mas principalmente os que provêm do interior, que somente deverão se deslocar para Fortaleza no dia da realização da consulta.



Sílvia Rejane
Gerente de Atendimento

No momento 1703 pessoas estão ultimando os exames pré-operatórios encaminhados pelas equipes médicas da Santa Casa para serem submetidos a cirurgias. Segue abaixo os procedimentos relacionados, seguidos dos números dos pacientes:

- Cabeça e pescoço (eletiva) 219
- Cabeça e pescoço (câncer) 47
- Urologia 172
- Oncologia abdominal 5
- Cirurgia geral 774
- Proctologia 195
- Cirurgia vascular 51
- Cirurgia mamária 158
- Ortopedia 32
- Cirurgia plástica 44
- Buco-maxilo-facial 6

Para Sílvia Rejane, com a nova sistemática de atendimento o maior beneficiário será o cliente, pois o mesmo saberá com a devida antecipação as datas e horários das consultas, exames e se for o caso, das cirurgias. ●

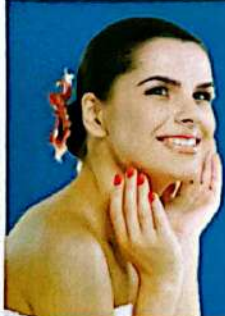

J S
JARDAS SAMPAIO
CIRURGIA PLÁSTICA & RESTAURAÇÃO CAPILAR

Rua Dr. José Lourenço, 831 - Aldeota - Fortaleza - CE
Fones: (85) 3081.8283 - 9616.8697
E-mail: jardsous@terra.com.br | Site: www.jardassampaio.com.br



PÓS·UNIFOR

líderes que transformam

COM SAÚDE É MELHOR NÃO ARRISCAR.
ESCOLHA SEU CURSO
NA MELHOR UNIVERSIDADE.

GRADUAÇÃO

- Educação Física
- Fisioterapia
- Nutrição
- Terapia Ocupacional
- Enfermagem
- Fonoaudiologia
- Odontologia
- Farmácia
- Medicina
- Psicologia

EDUCAÇÃO CONTINUADA

- Avaliação Auditiva Eletrofisiológica
- Gerontomotricidade: como, quando e por que aplicar
- Psicologia do Envelhecimento
- Psicopedagogia Hospitalar: Implantação de Projeto e Atendimentos

ESPECIALIZAÇÃO

- Direito da Saúde
- Farmacologia Clínica
- Fonoaudiologia Hospitalar com Enfoque em Disfagia
- Mba em Gestão de Negócios em Saúde
- Motricidade Orofacial

MESTRADO e DOUTORADO

- Saúde Coletiva
- Biotecnologia

Na graduação ou pós-graduação, a Universidade de Fortaleza tem os melhores cursos na área de saúde para você. Escolha o seu e qualifique-se para um mercado cada vez mais exigente.



Informações:

Secretaria da Pós-Graduação – Bloco B
(85) 3477.3174/3178
latosensu@unifor.br
www.unifor.br





Dr. Otaviano Benevides Alencar Araripe

membro da Academia Brasileira de Neurocirurgia, da Sociedade Brasileira de Neurocirurgia, da Sociedade Brasileira para o Estudo da Dor, da Sociedade Brasileira de Estimulação Magnética e do Departamento de Coluna da SBN.

Deficiência de vitaminas, diminuição da circulação, idade e doenças do coração são as várias explicações para centenas de pessoas que se queixam de dormência nas mãos. Mas essas explicações não correspondem à verdade científica. Exceto algumas alterações na circulação arterial que ocorre ao nível da axila e algumas doenças arteriais raras, a dormência nas mãos é provocada por compressão de nervos. Mesmo nas alterações arteriais axilares existe a compressão dos nervos nesse nível [plexo braquial]. Não esquecer que existem causas psicogênicas [depressão e estados de ansiedade].



Dormência nas mãos

Hérnia de disco cervical, costela cervical, tumores, síndrome do desfiladeiro torácico, artrite reumatoide, diabetes, polineurites, mal de Hansen, obesidade, infecções crônicas, hipotireoidismo, síringomielia, esclerose múltipla, gravidez, síndrome do túnel cubital e síndrome do túnel carpiano podem causar dormência nas mãos. A síndrome do túnel carpiano é a mais frequente e pode ter como causas algumas já citadas, diabetes, obesidade e hipotireoidismo.

A síndrome do túnel carpiano ocorre devido a uma compressão do nervo mediano no punho quando ele atravessa um túnel juntamente com os tendões flexores da mão. Esse túnel começa a fechar e apertar o nervo mediano causando inicialmente dormência, seguida de dor e mais tardiamente atrofia de parte dos músculos da mão (o músculo da mão vai secando). Além de causas conhecidas existe a forma idiopática [de causa não identificada].



Os sintomas são insidiosos e vão aumentando lentamente. Predomina nas mulheres e pioram muito a noite. Tem um detalhe importante, os sintomas não afetam o dedo mínimo,

pois esse dedo e metade do dedo anelar são inervados por outro nervo (o nervo ulnar). Apertando o punho com a outra mão costuma desencadear a dormência ou aumentá-la como também a flexão ou extensão forçada.



Os portadores de dormência nas mãos e formigamento nas pontas dos dedos precisam ser atendidos e examinados por profissional competente e deve ser feito um diagnóstico diferencial cuidadoso para evitar erros de tratamento. Algumas causas possuem tratamento clínico e outras através de tratamento cirúrgico. O tratamento da síndrome do túnel carpiano compressiva é cirúrgico. É uma cirurgia simples, com anestesia local, durabilidade de dez minutos e sem necessidade de internamento. Sempre usamos o microscópio cirúrgico e o resultado final é excelente. O exame mais importante é a eletroneuromiografia.

A ecografia dos punhos pode ser feita como exame auxiliar. A Academia Americana de Neurofisiologia preconiza que o tratamento cirúrgico não deve ser realizado em pacientes que não fizeram a eletroneuromiografia. A cirurgia deve ser realizada precocemente para se obter um bom resultado. ●

SUPERZON

Cuidando bem de você



Quando se pensa em economia, praticidade e segurança, pensou em Superzon.

41 anos cuidando bem de você.



TELE-VENDAS: 85 3254.5200

Toda nossa linha de produtos em até 10x sem juros no cartão



Itaipu, aqui é pau pra toda obra!

- ◆ Madeira para construção
- ◆ Madeirite e OSB
- ◆ MDF e compensados
- ◆ Fórmica e laminados
- ◆ Acessórios e ferragens
- ◆ Portas e Janelas
- ◆ Tintas e vernizes

Rua Germano Franck, 935 - Parangaba - www.madeireiraitaipu.com.br

4006.0400

AMIMED

Produtos e Equipamentos para:

**Neurocirurgia
Cabeça e Pescoço
Buco Maxilo Facial
Otorrinolaringologia**



Av. Dom Luís, 1200
Pátio Dom Luís
Torre I, Sala 1704
Aldeota | Fortaleza | CE
(85) 9697.3838 / 8866.2094
Fax (85) 3459.8322
amimedpm@hotmail.com



Varizes, um problema de **mulheres** e de **homens**

Assim como as mulheres, os homens sofrem de varizes e também sentem dores, cansaço, inchaço e manchas nas pernas. No entanto, como a vaidade sempre fala mais alto, são as mulheres que mais procuram um cirurgião-vascular para livrar-se desse problema que aflige duas a cada dez pessoas.

As observações são do especialista Renato Callado, quando se refere ao que chama de “alterações mais visíveis da insuficiência venosa crônica”. Na sua visão, essa insuficiência venosa atinge vasos de todos os tamanhos, desde aqueles pequenos vasos roxinhos até os mais calibrosos, que podem levar a manchas de feridas crônicas de difícil cicatrização nas pernas.

O cirurgião-vascular diz que na grande maioria dos casos mais avançados, a cirurgia é o melhor caminho. Afinal, trata-se de um procedimento de risco relativamente baixo e apesar de invasivo, normalmente deixa poucas cicatrizes, assegurando ao paciente um restabelecimento pleno e com alta hospitalar relativamente precoce. Na maioria dos casos, após uma a duas semanas o paciente já pode retornar às suas atividades habituais.

Para o Dr. Renato Callado, os sintomas mais frequentes da insuficiência venosa são o desconforto nas pernas, cansaço exagerado no final de um dia de trabalho, sensação de

muito peso nas pernas, inchaço, queimação e veias “quebradas” (varizes), podendo surgir igual a manchas escuras e feridas nas proximidades dos tornozelos.

Existem diversos tipos de tratamento para os vários estágios da doença. E o cirurgião-vascular Renato Callado cita três:

1. Tratamento clínico
2. Cirurgia para a retirada das veias danificadas
3. Escleroterapia (injeção de medicamentos na veia)

Na concepção do cirurgião os casos de varizes são diagnosticados com base nos sintomas apresentados por cada paciente. Ele chama a atenção para a necessidade de se procurar um especialista que ofereça um diagnóstico preciso, que muitas vezes, é complementado por um exame não invasivo de ultra-sonografia com Doppler.

As cirurgias são efetuadas sob anestesia locurregional e com micro-incisões, o que as torna indolores e com resultados surpreendentes. É interessante ressaltar que nos procedimentos executados pelo Dr. Renato, sua anestesista é a Dra. Carla Callado, sua irmã. Os dois médicos estão na Santa Casa todas as sextas-feiras e geralmente, realizam entre quatro a seis cirurgias de varizes pela manhã. No período da tarde, eles atendem no ambulatório diversos casos de patologias vasculares. ●



Dr. Renato Callado

Cirurgião Vascular

Dra Carla Callado

Anestesiologista



QuimioClinic

20 anos

Um referencial para a Oncologia brasileira

○ DIREÇÃO GERAL

Dr. Gothardo Peixoto Figueiredo Lima (In Memoriam)

Dra. Iane Pinto Figueiredo Lima

○ ONCOLOGIA CLÍNICA

Dra. Iane Pinto Figueiredo Lima

Dr. Eduardo Henrique Cronemberger Costa e Silva

Dr. Leonardo Atem Gonçalves de Araújo Costa

Dra. Vera Rejane Emiliano

○ ONCO-HEMATOLOGIA

Dra. Ana Paula Lopes Moreira

Dr. Emmerson de Sousa Eulálio

Dra. Kelly Roveran Genga

○ URO-ONCOLOGIA

Dr. Carlos Augusto Gonçalves Vasconcelos

○ ENDOCRINOLOGIA

Dra. Raquel Maia de Moraes Carneiro

○ CIRURGIA TORÁCICA

Dr. Israel Lopes de Medeiros

○ MASTOLOGIA

Dr. Júlio Marcos Caldas

○ RADIOTERAPIA

Dr. Igor Moreira Veras

○ ENFERMAGEM ONCOLÓGICA

Christine Eufrásio Rodrigues de Araújo

Clarisse Gracielle Santos de Oliveira

Milena Colares Tupinambá

○ FARMÁCIA EM ONCOLÓGICA

Vinicius Nuvens Furtado

○ NUTRIÇÃO ONCOLÓGICA

Carone Alves Lima

○ PSICO-ONCOLOGIA

Maria Celina Peixoto Lima



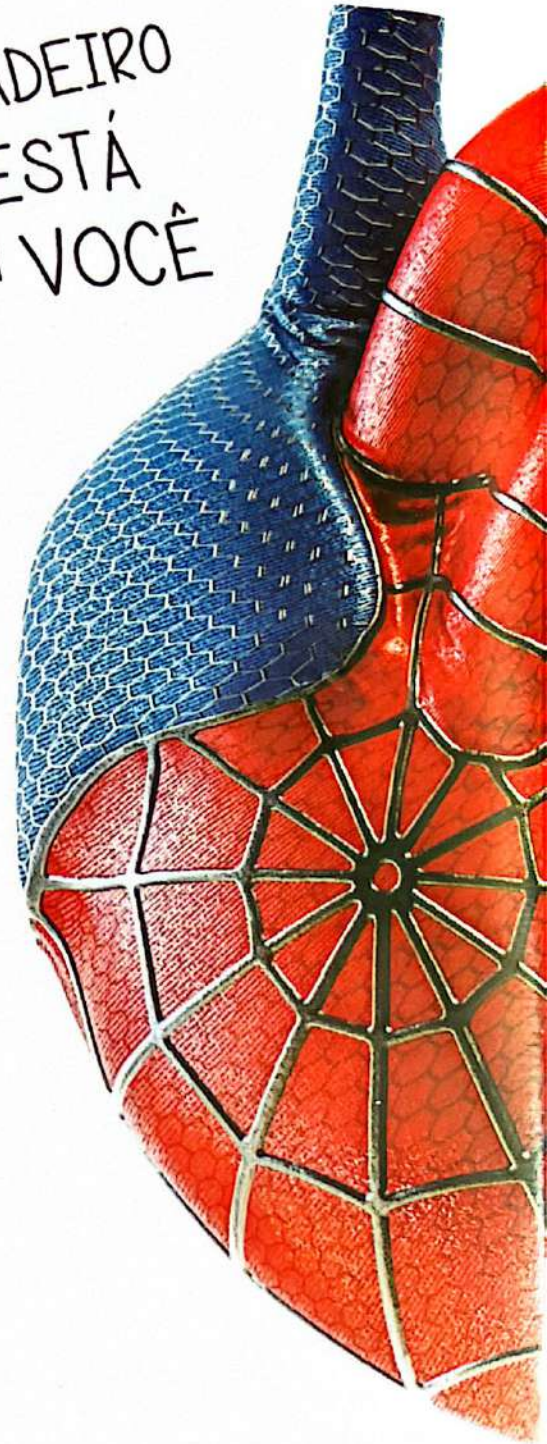

www.quimioclinic.com.br

Rua Osvaldo Cruz, 2612 | Dionísio Torres | (85) 3261.3111 / 3261.5086

O VERDADEIRO
PODER ESTÁ
EM VOCÊ



SEJA DOADOR. CONVERSE COM A FAMÍLIA. SALVE VIDAS.

CENTRAL DE TRANSPLANTES: (85) 3101.5238      /governodoceara



Ministério da
Saúde

GOVERNO FEDERAL
BRASIL
PAÍS RICO E PAÍS SEM POBREZA



GOVERNO DO
ESTADO DO CEARÁ
Secretaria da Saúde

Fonoaudiólogo: um Aliado no Tratamento ao Câncer

A especialidade é fundamental no tratamento pré e pós-operatório do câncer de cabeça e pescoço, possibilitando a reabilitação e melhor qualidade de vida do paciente oncológico



José Moreira
Fonoaudiólogo do CRIO

Adoença acomete as vias aerodigestivas alta, como: boca, laringe, tireóide, faringe e glândulas salivares, dentre outras. Dos cânceres de cabeça e pescoço, 40% são na boca, 25% na laringe, 15% na faringe e 20% em outras estruturas, sendo os homens, os mais acometidos, em idade entre 40 e 80 anos.

No diagnóstico e tratamento do câncer de cabeça e pescoço, é fundamental contar com uma equipe multidisciplinar que incluem profissionais como: cirurgião de cabeça e pescoço, radioterapeuta, oncologista clínico, enfermeiro, fisioterapeuta, nutricionista, psicólogo, dentista, assistente social, terapeuta ocupacional, farmacêutico, dentre outros. Porém, um profissional pouco listado e extremamente importante na reabilitação e tratamento do paciente

com câncer de cabeça e pescoço é o fonoaudiólogo.

A atuação do fonoaudiólogo no tratamento das neoplasias de cabeça e pescoço se inicia no período pré-operatório, se acentua no pós-operatório e no período da radioterapia e quimioterapia. O profissional fononcologista trabalha com os comprometimentos estéticos e funcionais como: reabilitação da deglutição, com pacientes que apresentam dificuldade de engolir, adequação da qualidade vocal, de fala e mastigação, possibilitando assim sua reinserção social com melhora de sua qualidade de vida.

Segundo Jorge Moreira, fonoaudiólogo do Centro Regional Integrado de Oncologia, os cânceres de boca e laringe são os mais frequentemente operados, e, portanto é grande a demanda para reabilitação. O profissional avalia diversos fatores para iniciar a reabilitação e indicar a melhor forma de tratamento para cada paciente. "Para cada cirurgia há uma técnica diferente e um planejamento terapêutico específico. Quanto

mais agressiva for a cirurgia, pior é o prognóstico e a reabilitação. Por isso, a importância de um diagnóstico precoce", afirma Jorge.

O hábito de fumar e a ingestão de bebidas alcoólicas aumentam em até 35 vezes a probabilidade de se desenvolver câncer nas vias aerodigestivas superiores. Porém outros fatores podem desencadear a doença, como: próteses dentárias mal adaptadas, refluxo gastroesofágico, HPV, sífilis, radiação solar excessiva, falta de higiene oral e carência de vitamina C e caroteno.

A prevenção do câncer de boca é, basicamente, feita através de autoexame. Avalia-se a presença de lesões na língua, lábios, gengivas, céu da boca e região interna das bochechas. É recomendado consultar regularmente um dentista. Este profissional é habilitado para diagnosticar possíveis lesões.

A melhor forma de combater a doença é a prevenção, se afastando dos fatores riscos e, caso o tumor já esteja presente, o diagnóstico deve ser o mais precoce possível. ●

Atendimento

No Ceará, o Centro Regional Integrado de Oncologia atende pacientes com todos os tipos de cânceres e conta com uma equipe preparada para receber a demanda de todo o Estado. O setor de fononcologia funciona desde 2004, atendendo pacientes, em sua maioria, provenientes do Sistema Único de Saúde.

Atenção para os principais sintomas:

Feridas na língua, céu da boca, lábios e gengivas;
Manchas brancas ou avermelhadas;
Nódulos sólidos;
Sangramento persistente;
Rouquidão superior a 15 dias;
Dor ao engolir;
Dificuldade de respirar, falar ou mastigar.

Prevenção, Diagnóstico e Tratamento do Câncer

Serviços

- Quimioterapia
- Hormonioterapia
- Radioterapia
- Acelerador Linear
- Braquiterapia - HDR
- Betaterapia
- Cobaltoterapia
- Roentgenerapia
- Psicologia
- Fisioterapia
- Fonoaudiologia
- Terapia Ocupacional
- Farmácia

- Nutrição
- Serviço Social
- Enfermagem
- Pesquisa Clínica
- Hematologia
- Cirurgia Oncológica
- Tomografia
- Ultrassonografia
- Mamografia
- UTI

Consultórios Médicos

- Mastologia
- Cabeça e Pescoço
- Ossos
- Tecido Conjuntivo
- Tórax
- Aparelho Digestivo
- Urologia
- Ginecologia
- Otorrinolaringologia
- Dor



Hospital Psiquiátrico

Foco na qualidade de vida no São Vicente

Inês Jucá e Marcela Maciel

Assistentes sociais e integram a equipe multidisciplinar do Hospital Psiquiátrico São Vicente de Paulo.



As ações do Serviço Social são realizadas nas mais diversas atividades com os pacientes, familiares e equipe técnica. Dentre elas podemos destacar: os grupos de famílias, dispositivos de informação sobre condutas e direitos e rotinas da internação hospitalar.



Na perspectiva da cidadania e de um tratamento humanizado, o Serviço Social do Hospital Psiquiátrico São Vicente de Paulo busca desenvolver atividades objetivando a reinserção social do paciente após a crise psicótica. O paciente psiquiátrico em seu contexto geral possui realmente demandas psicossociais graves que o colocam dentro da categoria de excluído dos excluídos.

Falta de documentação, abandono familiar, pacientes que saem de casa e se perdem no ambiente da cidade, agressões e violências sofridas, alcoolismo e dependência de outras drogas, tentativas de suicídio, são outras demandas que fazem parte do cotidiano do Serviço Social.

O atendimento no setor de Serviço Social pode ocorrer de forma individual ou em grupo, realizado sempre no ambiente do sigilo e da privacidade necessária para o estabelecimento do vínculo terapêutico.

As ações do Serviço Social são realizadas nas mais diversas atividades com os pacientes, familiares e equipe técnica. Dentre elas podemos destacar: os grupos de famílias, dispositivos de informação sobre

condutas e direitos e rotinas da internação hospitalar.

O atendimento no setor de Serviço Social que se destaca é aquele feito para familiares e pacientes através da escuta qualificada do sofrimento e acolhimento das demandas e encaminhamentos das questões psicossociais para os devidos procedimentos competentes; mediação em Serviço Social nas interfaces jurídicas e de proteção social com resolutividade dos casos em parceria com o Ministério Público.

São igualmente feitos procedimentos de identificação das demandas sociais dos pacientes psiquiátricos moradores de rua, acionamento judicial em caso de abandono de incapaz ou negligência de cuidados, encaminhamento para a rede de saúde mental e os grupos de álcool e outras drogas através do suporte do Alcoólicos Anônimos e Narcóticos Anônimos dentro da rotina de atividades do hospital.

Dessa forma o Serviço Social do Hospital Psiquiátrico São Vicente de Paulo se agiganta em defesa dos direitos de seus usuários e na busca de qualidade de vida dos pacientes. ●



Dr. Alzerino de Oliveira - CRO 3053
Especialista em Prótese Dental;
Especialista em Ortodontia;
Mestrando em Prótese Dental;

Clínica Odontológica Especializada em Reabilitação oral e facial

ORTODONTIA • APARELHOS AUTOLIGADOS • ESTÉTICA DENTAL
CLAREAMENTO DENTAL • IMPLANTE DENTAL • CIRURGIAS AVANÇADAS
ENXERTO ÓSSEO • CIRURGIA ORTOGNÁTICA
CARGA IMEDIATA (sua prótese em 72h e sem abertura de retalho)

Av. Des. Moreira, 2800 SI 305/306 Ed. Santo Amaro
85 3224 3766 - 85 3227 2730



Dr. José Maria Sampaio - CRO 3166
Especialização em Cirurgia e Traumatologia Buco-Maxilo-Faciais
Residência em Cirurgia e Traumatologia Buco-Maxilo-Faciais
Pos-graduação em Cirurgia Maxilofacial pela UB-ES



Imagens meramente ilustrativas.

CIRURGIA REFRACTIVA COM ALTA TECNOLOGIA

Há 15 anos, referência em correção de grau a laser, especializada em Miopia, Hipermetropia e Astigmatismo.



Av. Santos Dumont, 2626, sala 207
+55 85 3264.2830 - Fortaleza/CE
www.visionlasernet.com.br

Vision Laser
Centro de Correção Visual a Laser

Procure regularmente seu médico oftalmologista. Cuide da sua saúde ocular.

Reminiscências

Santa Casa faz parte do percurso profissional de Ary Ramalho



Dr. Ary

é um dos ícones da urologia no Ceará. Aprendeu e ensinou na Santa Casa de Misericórdia onde ingressou no 3º ano do curso médico.

Como muitos outros, o professor Ary Ramalho encontrou nesse hospital os seus primeiros pacientes. Ele conta que muitos procedimentos eram realizados sob anestesia local. Em razão da precariedade de médicos anestesiológicos naquele nosocômio. O cirurgião lembra com saudade das religiosas residentes na Santa Casa, que desempenhavam excelente trabalho, em sua maioria na área de enfermagem. Revela ainda o desprendimento de uma dessas freiras, atuante no Serviço de Câncer, que largou tudo para ser missionária em um lugarejo da África.

Desde os tempos de colégio, principalmente no científico, planejava estudar para ser médico. Na família existia apenas um médico, um profissional atuante em Russas, o Dr. Joaquim Santiago, que é primo de

seu pai Pedro da Silva Ramalho. Já o Dr. Ary ingressou no curso de Medicina em 1956 na época que era no casarão da Praça José de Alencar.

Ary Ramalho chegou à Santa Casa pelas mãos do Dr. Roberto Cabral, no início do terceiro ano. Passou a frequentar o Serviço de Câncer, cujo chefe era o professor Haroldo Juaçaba, um de seus ídolos.

Com pouco tempo de Santa Casa já ajudava os profissionais nas suas cirurgias diárias. Foi também escolhido para ser o responsável por uma das enfermarias. Atendeu e ajudou doentes no ambulatório. Realizou diversas pequenas cirurgias sendo estas suas primeiras experiências como cirurgião.

No quinto ano, além das atividades da Santa Casa passou a cumprir internato na Maternidade João Moreira, onde dava plantões sema



Elmiro Heli Martins

Cirurgia Plástica Estética e Reparadora

Membro especialista da sociedade brasileira de cirurgia plástica

www.helimartins.site.med.br

HARMONY MEDICAL CENTER
Av. Dom Luis, 1233 - 6º andar - Sala 604
Fone: (85) 3486 6003

OTOMÉDICA
Av. 13 de maio, 1189 - Fátima
Fones: (85) 3304.7474 / 7455

nais diurnos e noturnos de 12h cada. “A João Moreira tal como a Santa Casa, significou muito para mim. Foi uma grande escola, não só de obstetrícia, mas também de cirurgias sob a orientação direta dos Drs. José Carlos Ribeiro e Anastácio Magalhães”, destaca Ary.

O médico declara que não esquece as atenções recebidas do professor Wilson Jucá, na época chefe do Serviço de Pneumologia e Cirurgia do Tórax na Santa Casa. “As vezes o Dr. Wilson me convidava para participar das cirurgias de grande porte sempre que ele as realizava. Era um excelente aprendizado”, relembra.

Aliás, o professor Wilson Jucá indicou o Dr. Ary Ramalho para fazer residência em urologia no Hospital das Clínicas da USP. Apesar de não haver trabalhado como estudante nessa especialidade, Ary via nesse ramo uma boa oportunidade, pois em Fortaleza existiam apenas três especialistas: Osvaldo Soares, Olavo Rodrigues e Antônio Mota Pontes.

Passou dois anos praticamente morando no Serviço de Urologia do Hospital das Clínicas, sob a orientação do professor Geraldo Campos Freire e do chefe do serviço, professor Gilberto Góes. “Foi no Hospital das Clínicas que tive a grande oportunidade de vida. Um intenso aprendizado médico, técnico e ético que me conduziu por toda a minha existência profissional”, destaca o grande médico.

Regressando a Fortaleza, Dr. Ary Ramalho foi convidado pelo professor Osvaldo Soares para ser

assistente da cadeira de urologia onde ascendeu academicamente até se aposentar como professor regente dessa disciplina. Paralelamente, ingressou no ex IAPC depois transformado em INSS juntamente com todos aqueles institutos.



Ary Ramalho chegou à Santa Casa pelas mãos do Dr. Roberto Cabral, no início do terceiro ano. Passou a frequentar o Serviço de Câncer, cujo chefe era o professor Haroldo Juaçaba, um de seus ídolos.



Foi convidado pelo professor Paulo Machado que era chefe do serviço médico do INSS para organizar e dirigir o serviço de urologia do Hospital Geral de Fortaleza recém inaugurado. Com a colaboração dos Drs. Antônio Mota Pontes e Fernando Pombo, instalou o serviço de urologia com uma enfermeira de seis leitos de homens e dois de mulheres. Nesse serviço, Dr. Ary e os colegas citados foram pioneiros em muitas cirurgias urológicas no Ceará, tais como as cirurgias de derivações intestinais, as cistectomias com confecções de neo bexigas – reimplante ureterais – nefrectomias radicais e parciais – toraco freno laparotomias para gran

des tumores do polo superior do rim – plásticas ureterais e uretrais – implantação de prótese penianas – correção de hipospadias e muitos outros, como as prostatectomias abertas e por R.T.U.

No ano de 1980 Dr. Ary viajou com a família para um ano de estudos em urologia pediátrica, no serviço do professor Hebe Johnston no Alder Hey Children's Hospital, em Liverpool (Inglaterra). Ao retornar, implantou no H.G.F uma enfermaria de quatro leitos para crianças. A partir desse ato foram realizadas diversas cirurgias em crianças com uropatias congênicas e adquiridas. Já aposentado das cirurgias Dr. Ary cuida da urologia clínica no Hospital São Carlos.

Partindo para o âmbito familiar, Dr. Ary é casado com Elba Braga Ramalho que conheceu ainda no primeiro ano da faculdade. Ela abraçou a música como profissão e ampliou sua qualificação acadêmica no curso de mestrado em sociologia (UFC). Conquistou ainda PHD em musicologia na Universidade de Liverpool (Inglaterra) e pós doutorado na Universidade Federal de Santa Catarina.

O casal tem três filhos: César que é engenheiro mecânico e especialista em engenharia de petróleo; Cristina que é professora de línguas estrangeiras com pós-graduação na área de Comunicação Intercultural pelas Universidades de Jena e Stuttgart (Alemanha), trabalha e reside na Colônia e por fim o Leonardo, MBA em economia e atua em uma empresa de seguro saúde. ●

ARB MED

▶ ELETRÔNICA ▶ ÓTICA ▶ MECÂNICA DE PRECISÃO
▶ EQUIPAMENTOS HOSPITALARES ▶ LABORATORIAIS ▶ PESQUISA

ASSISTÊNCIA TÉCNICA ESPECIALIZADA

FABRICAÇÃO PRÓPRIA DE: Mesas luxo para Ultrassonografia, ginecologia, exame clínico.

**Praça Visconde de Pelotas, 09 - Centro
Fones: (85) 9628.1366 - 3091.3428 - Fortaleza-CE**

**ULTRASSOM E
TRANSDUTORES
NOVOS E USADOS.**



pousada
GranPlaya

Em breve:

Mais 15 apartamentos, novo restaurante,
um salão de eventos, uma academia
e um spa.

Conforto e Requite



Temos uma equipe pronta para fazer sua estadia mais prazerosa possível.

A 150 metros da praia, 17 amplos apartamentos confortáveis e equipados com:
Ar split,, Central de água quente e gás e varandas com vista para o oceanos.
Oferecemos serviços personalizados, atendimento poliglota, piscina panorâmica e
Internet Wireless. Tudo em perfeita harmonia, respeitando e valorizando a natureza.

*Aceitamos
We accept*



**Rua Arimateia Monte 1200 - Bairro Praia do Japão - Prainha - Aquiraz - CE - CEP: 61700-000
Fone: (85) 3361.5406 - e-mail:comercial@granplaya.com.br - site:www.granplaya.com.br**

Dr. Cavalcante, o sonho maior agora é realidade

Dentre os formandos de Medicina neste final do ano destaca-se o Dr. Francisco das Chagas Cavalcante, um jovem de 57 anos que concretiza o desejo de ser médico. “Tenho certeza de que como médico eu serei um excelente profissional, como sempre fui quando fisioterapeuta e professor”, afirma Dr. Cavalcante.

Integrante de tradicional família sobralense, Francisco Cavalcante veio para a capital para concluir o segundo grau e enfrentar o vestibular para medicina na Universidade Federal. Foi graduado em Fisioterapia em 1981 pela Unifor. Seguindo o conselho do amigo e médico Antonio Maria, resolveu estudar biologia com afinco e se tornar professor dessa disciplina.

Dominando inteiramente a matéria passou a ensinar nos dois turnos. Durante anos transmitiu o seu saber para jovens de inúmeros estabelecimentos de ensino, como Farias Brito, Christus, Santo Inácio, Batista, Santa Cecília e tantos outros. Ainda abraçando o magistério, ministrou aulas em cursinhos pré-universitários como DNA, Simétrico e Espaço Aberto.

Casado com a médica Zilvana Fonteles, também de Sobral, O médico mantinha inúmeros encontros com os amigos da esposa, sendo todos médicos. Logo sentiu que estava chegando o seu momento de ser também um deles. A Dra. Zilvana foi sua maior incentivadora para atuação na área da saúde.

Em 2008 fez o vestibular para medicina na Unichristus e obteve boa classificação. Não demorou a ver que sua cabeça grisalha o diferenciava dos demais acadêmicos. Mas teve a grata satisfação de observar que tanto na sua turma como em outras da faculdade, inúmeros estudantes haviam sido seus alunos, seja na escola regular ou no cursinho. Logo se sentiu em casa com tantos amigos em volta.

Foram seis longos anos de afanosos estudos, pesquisas sem fim e noites indormidas. Os programas rotineiros foram substituídos pelos livros e em todos os momentos em que não estava na universidade poderia ser encontrado em hospitais, dando plantões, funcionando como acadêmicos plantonistas e realizando períodos de internato. O próprio tempo em casa teve que ser reduzido



para ceder lugar ao aprendizado, agora o prático.

Lembrando um pouco do passado, hoje o Dr. Francisco das Chagas Cavalcante diz do seu orgulho de ser médico e estar finalmente pronto para desempenhar a profissão com a qual sonhava desde menino. “Estou muito feliz por ter chegado até aqui. E aos que buscam realizar seus sonhos, peço para que nunca abandone. Para ser feliz não há limite de idade. A idade que você tem é a que você sente. Enquanto tiver cérebro poroso e vontade de mudar, mude. Persigam seus sonhos e sejam felizes como eu estou agora”, declarou o mais novo médico. •

PADRE CÍCERO
AUTO PEÇAS
38 ANOS

MATRIZ: (R\$) 3499.9000/FAX:3491.6676
AV. PROF. GOMES DE MATOS, 1368

FILIAL 01: (R\$) 3214.8989/FAX:3214.8976
AV. BEZERRA DE MENEZES, 1476

FILIAL 02: (R\$) 3474.7300/FAX: 3252.4570
AV. ANTÔNIO SALES, 16

FILIAL 03: (R\$) 3252.4464/FAX: 3252.4401
RUA TEN. JURANDIR ALENCAR, 182

FILIAL 04: (R\$) 3433.5577/FAX: 3491.6240
AV. PROF. GOMES DE MATOS, 1349

FILIAL 07: (R\$) 3499.9595/FAX: 3491.3368
AV. PROF. GOMES DE MATOS, 1620

FILIAL 08: (R\$) 3194.9393/FAX: 3194.9375
AV. SEN. FERNANDES TÁVORA, 1306

FILIAL 10: (R\$) 3270.3600/FAX: 3270.3626
AV. OLIVEIRA PAIVA, 2940

FILIAL 11: (R\$) 3194.4800/FAX: 3194.4809
AV. MOIS. SALAZAR, 1155

FILIAL 12: (R\$) 3194.7200/FAX: 3194.7218
RUA VEREADOR DOMÍNGO SANTOS, 1221

FILIAL 13: (R\$) 3215.8000
ROD. DR. MENDEL STEINBOUCH, 10365

FILIAL 14: (R\$) 3499.3300/FAX: 3499.3308
AV. PROF. GOMES DE MATOS, 1516

ATACADO: 4009.5088/FAX:4009.5098
AV. PROF. GOMES DE MATOS, 1337

O MAIOR ESTOQUE DE PEÇAS DO ATACADO
DA AMÉRICA LATINA (+ DE 100 MIL ITENS).

ACESSE NOSSO SITE
WWW.PECIGERO.COM.BR

Depoimento



Lucas Bruno Borges
acadêmico do curso de Medicina
da Unichristus

Na Santinha, o aprendizado prático

Berço de grandes profissionais da área da saúde, a Santa Casa da Misericórdia de Fortaleza, por vários anos vem contribuindo para a formação de vários médicos e acadêmicos do curso de Medicina. Sinto-me honrado de ter a oportunidade de estagiar, pois aqui é mais que um hospital, é uma escola, haja vista sua preocupação em amparar e atender os doentes que mais precisam.

Fico feliz de poder oferecer minha parcela de cuidado, atenção e respeito aos pacientes que procuram a Santa Casa, de forma que apesar das

dificuldades e o cansaço sempre me disponho a dar o melhor de mim. Tenho plena consciência de que o meu aprendizado representará muito para o aprimoramento da minha carreira como médico.

As técnicas adquiridas durante o estágio na "Santinha" acontecem naturalmente através do ato de cuidar, servir e de aliviar o sofrimento do próximo. Estou satisfeito em poder ajudar os que mais sofrem durante a busca de meus conhecimentos nas várias facetas da medicina. ●



Unimed Fortaleza. O plano que o cearense confia e se orgulha.

Há 35 anos, uma história de sucesso começou a ser escrita. Uma história que nasceu da união entre vocação médica, a ação cooperativa e a garra cearense. Com o crescimento, novos médicos se juntaram e mais clientes acreditaram nessa ideia, que cresceu e se expandiu por toda a cidade. Hoje, é modelo e referência em gestão de saúde no Brasil, cuidando bem da sua cooperativa para cuidar cada vez melhor dos cearenses.



Entre as 500 do Brasil.
Entre as 50 do Nordeste.
Entre as 10 do Ceará.



12º maior plano
de saúde do Brasil

Maior cooperativa
do Norte/Nordeste/
Centro-Oeste

Mais de 4.000
médicos

400 mil clientes

Único hospital cearense
com Certificação
Internacional de Qualidade.



0800 275 1919

www.unimedfortaleza.com.br

Certeza do sucesso como futuro médico

Estava iniciando o segundo rodízio do internato quando recebo a inesperada notícia de que fui convocado para assumir o estágio da emergência da Santa Casa de Fortaleza. Eis que surge uma dúvida, já que me encontrava rodando no serviço de cirurgia do Hospital Geral Dr. César Cals e não tinha certeza se daria conta.

Para a minha grata surpresa me surpreendi ao iniciar o estágio aqui, pois neste hospital tenho a oportunidade e livre acesso para treinar nossas habilidades médicas. Tenho realizado sempre com a ajuda da supervisão uma anamnese minucio-

sa e também exames físicos por completo, além de ter a oportunidade de discutir igualmente condutas com os médicos plantonistas.

Como em todo hospital caritativo aqui temos nossas limitações estruturais, mas o importante é que não falta força de vontade por parte dos profissionais que aqui estão. Considero uma experiência muito gratificante tanto do ponto de vista acadêmico quanto pessoal e espero um dia retornar, dessa feita como graduado, para que eu possa retribuir todos os ensinamentos que aqui me estão sendo transmitidos. ●



Igor Freitas de Lucena
estudante do 10º semestre da Unichristus

Aniversário Casa Pio

Casa Pio

Sempre na moda

prêmios pra você.

10 Ford Ka
e 75 TVs 32"

Centro - Aldeota - Messejana - Caucaia - Maracanaú - Shopping Iguatemi - North Shopping - Pátio Água Fria

Certificado de Autorização Caixa nº 6-1937/2012 - Promoção válida de 01 de fevereiro a 31 de maio. Consulte regulamento.



ROMANOS
HOTÉIS E EVENTOS

Reservas
Fone: 55 85 - 3388.3400
www.romanoshoteis.com.br
eventos@romanoshoteis.com.br

Completo para seus Eventos



O Romanos Hotéis Eventos e Turismo está localizado a 12 km do Aeroporto Internacional Pinto Martins, e com seu acesso pela BR116. Voltado exclusivamente para atender o mercado de eventos, o Romanos conta com o Centro de Eventos de Fortaleza, que possui 15 salões, podendo abrigar eventos de 30 a 1500 pessoas além de hospedar até 306 pessoas em suas 51 unidades habitacionais. Um dos grandes diferenciais do Hotel é o seu amplo estacionamento com 150 vagas para carros.



Caesar's Hall



Rua Padre Pedro de Alencar, 2230 (Rodovia BR 116 antiga) - Messejana - Fortaleza - Ceará

Já faz parte da história

Trabalhando há 23 anos na Santa Casa, Sílvia Helena Santos Almeida, conhece muito bem essa Instituição. Desenvolveu suas atividades em vários setores e hoje coordena as ações do Same, setor responsável pelos prontuários.

Durante esses anos de atuação, Sílvia começou a atuar na central

telefônica, passou pelo setor de arquivo, foi auxiliar de contabilidade, secretária na gerência de enfermagem e ganhou a mesma função no centro cirúrgico, onde passou sete anos. Antes do atual posto, teve passagens pela emergência e nas pequenas cirurgias. Hoje Sílvia divide a vida com as filhas Isabele, de 14 anos, e Iasmin, de 13. ●



Sílvia Helena Santos Almeida

Dr. Paulo Wagner Linhares

CRM 9404 - RQE 5361

Neurocirurgia
Residência Médica
UNICAMP / São Paulo

- TRATAMENTO CLÍNICO PARA DORES DE CABEÇA E DA COLUNA VERTEBRAL
- TRATAMENTO CIRÚRGICO DE DOENÇAS DO CRÂNIO E DA COLUNA VERTEBRAL
- INTERVENÇÃO TERAPÊUTICA DE URGÊNCIA PARA CONTROLE DA DOR
- AVALIAÇÕES E PROCEDIMENTOS DE URGÊNCIA E EMERGÊNCIA

Av. Santos Dumont, 3371 Fortaleza - CE

Tel.: (85) 3063.3381 / 8851.6148

www.neurocirurgiaceara.com.br



Homenagem



Maria Deuma de Freitas

Prazer de estar no lugar certo

Maria Deuma de Freitas é dessas que nunca vai largar a Santa Casa. Chegou aqui ainda novinha. Dois anos depois decidiu aspirar novos ares. Pediu as contas. Como técnica de enfermagem assídua e devotada não lhe faltou emprego.

Durante anos, Deuma percorreu vários hospitais até que em 1996 decidiu retornar a Santa Casa. Hoje satisfeita com sua vida profissional não pretende deixar a instituição tão

cedo e tem certeza que aqui é o seu lugar.

Por muito tempo Deuma trabalhou com o Dr. Saraiva na Clínica Médica II. Atualmente faz parte da equipe da Clínica Dr. José Frota, com a função de realizar curativos desde os simples aos mais complicados, usando técnicas que possibilitem tornar seu trabalho menos doloroso para os pacientes. A funcionária declara que ama o que faz e procura sempre fazer da melhor forma. ●

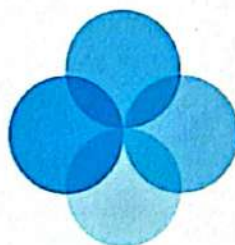

medicinô
REPRODUTIVA
DR. FÁBIO EUGÊNIO

Excelência em Reprodução Humana com o médico especialista,
Dr. Fábio Eugênio Rodrigues (CREMEC 5676).

BIOS
CENTRO DE MEDICINA REPRODUTIVA

- FERTILIZAÇÃO IN-VITRO
- INSEMINAÇÃO INTRA-UTERINA
- VITRIFICAÇÃO DE ÓVULOS E EMBRIÕES
- DIAGNÓSTICO GENÉTICO EMBRIONÁRIO

www.medicinareprodutiva.com.br

Rua Henriqueta Galeno, 501 • Dionísio Torres • Fortaleza • CE
Fone 85 4012.6361

Um sonho que vira realidade

Ana Paula de Oliveira Gomes é Técnica de Enfermagem, lotada no centro cirúrgico. Segundo ela, sua admiração pela Santa Casa começou quando passava no ônibus e viu a arquitetura do prédio, foi o chamado amor à primeira vista. “Um dia ainda vou trabalhar aqui”, disse Ana.

E não demorou muito para que ela estivesse na sala dos Recursos Humanos fazendo sua entrevista.

“Escolhi o centro cirúrgico para trabalhar mesmo sem saber nada de instrumentação. Queria aprender tudo o que estivesse ao meu alcance. Primeiro fui estagiária, depois bolsista e finalmente em agosto de 2008 fui efetivada”, lembra a funcionária.

Ana Paula diz que trabalha em um ambiente exemplar. “Não existe outro igual. Somos aqui uma grande família. O vínculo de amizade é muito afetuoso entre todos”, confessa. ●



Ana Paula de Oliveira Gomes
Técnica de Enfermagem



mais de
400
cooperados

mais de
75
contratos

COOPANEST.CE

Há 26 anos, cooperando para a vida.



COOPANEST.CE
Cooperativa dos Médicos
Anestesiologistas do Ceará
COOPERANDO PARA A VIDA

Ressonância Magnética



Vantagens do 3.0 tesla na ressonância magnética

Dr. Mário Vale Braga

médico assistente da Clínica Trajano Almeida, com especialização em Tomografia Computadorizada e Ressonância Magnética no Hospital Beneficência Portuguesa em São Paulo; especialista em Radiologia pela Sociedade Brasileira de Radiologia; professor do Curso de Medicina da Universidade de Fortaleza.

A Ressonância Magnética Achieva 3,0 Tesla (T) Tx com tecnologia de multitransmissão paralela de radiofrequência, também conhecida como multitransmit, foi projetada para oferecer mais uniformidade de imagem, consistência e aquisição mais rápida, com ganho na qualidade do exame comparada com exames realizados em aparelhos de menor campo magnético. Estes benefícios podem ser encontrados nos diversos aparelhos e sistemas do corpo humano, como sistema nervoso central, abdome e sistema músculo-esquelético.

A relevante vantagem da imagem em 3,0 Tesla para o sistema neurovascular, incluindo principalmente a angioressonância, é o aumento da relação sinal ruído com melhor qualidade de imagem, melhora significativa da resolução

espacial e redução do tempo de aquisição do exame. A literatura sugere superior eficácia da angioressonância magnética 3,0 T para o diagnóstico específico de patologias neurovasculares e doenças esteno-occlusivas das carótidas.

Esta tecnologia permitiu desenvolver protocolos com aquisições volumétricas isotrópicas milimétricas e submilimétricas, com vantagem evidente na detecção de pequenas lesões e com maior acuidade nos estudos comparativos de seguimento como, entre outros, de lesões tumorais e de esclerose múltipla.

Em relação a imagem do abdome, o aumento da susceptibilidade magnética e do efeito chemical shift promovidos pelo aparelho em 3T, beneficiam muitas aplicações abdominais tornando as lesões mais evidentes, requerendo menor quan-

tidade de contraste, melhorando a qualidade da angioressonância de abdome e da colangioressonância.

A literatura reforça o valor da imagem em 3T também para o sistema músculo-esquelético, focalizando o uso de técnicas para otimização do exame, com melhora na acurácia diagnóstica especialmente para avaliações de estruturas cartilaginosas e ligamentares.

A Clínica Trajano Almeida acompanhando a evolução tecnológica relacionada ao diagnóstico médico por imagem, oferece a oportunidade da realização de exames de ressonância em 3,0 Tesla (T) com multitransmissão paralela de radiofrequência capazes de gerar uma flexibilidade superior na gestão do binômio qualidade e rapidez de execução, ampliando e enriquecendo os seus serviços médicos prestados. ●

Dr. Paulo Campelo

Cirurgia Geral e Videolaparoscópica - CRM 7534

www.paulocampelo.com.br

CONSULTÓRIO

Monte Klinikum
República do Líbano, 747
(85) 3023.6161



 @FORTALEZAMARDELUZ

 /PREFEITURADEFORTALEZA

Aproveite
os Melhores
Momentos
ao Lado DE
quem você ama:
Nossa Cidade.

PASSE PARAFINA NA PRANCHA
E VENHA APROVEITAR ESSA VISTA.
VOCÊ VAI DESCOBRIR COMO É BOM
VIVER EM FORTALEZA.



**Prefeitura de
Fortaleza**

Secretaria Municipal
de Turismo de Fortaleza

Tomografia Computadorizada na avaliação no AVC Agudo

Iane Montenegro Padilha Holanda

Médica aperfeiçoada da Clínica São Carlos Imagem

Daniel Gurgel Fernandes Távora

Coordenador médico da Centro Imagem e Radiologista da Clínica São Carlos Imagem

Roberto Guido Santos Paiva

Diretor médico da Clínica São Carlos Imagem

Acidente vascular cerebral é uma patologia cuja incidência vem aumentando nos últimos anos devido ao envelhecimento da população e à mudança nos seus hábitos de vida, sendo hoje a causa mais comum de morte e incapacidade funcional no mundo. No Brasil, o AVC é uma doença de forte impacto econômico e social devido ao custo do tratamento e por ser uma das principais causas de morte e de incapacidade permanente..

Essa patologia caracteriza-se como a perda súbita da função encefálica secundária a um distúrbio no fluxo sanguíneo, podendo ser isquêmico (AVCI) ou hemorrágico (AVCH) É de extrema importância o reconhecimento precoce dos sinto-

mas e dos exames de imagem para um diagnóstico rápido, afim de instituir o tratamento trombótico, evitando maiores danos.

O diagnóstico de AVCI deve ser suspeitado em todo paciente com súbito déficit neurológico focal incluindo alteração da força ou sensibilidade em um ou ambos os lados do corpo, déficit visual, dificuldade para falar ou compreender a fala e desequilíbrio. Um dos principais diagnósticos diferenciais do AVCI é o AVCH, sendo o exame de imagem a única forma de diferenciá-los objetivamente.

A Tomografia Computadorizada deve ser o primeiro exame de imagem a ser solicitado, primordialmente para excluir hemorragia



Patrocinando
as cores
da sua saúde

 **FORTALEZA
TINTAS**
Patrocinadora Oficial das Cores

 @fortalezatintas  /fortalezatintas
fortalezatintas.com.br

(intraparenquimatosa ou subaracnóide) ou outras lesões subjacentes (como tumores ou hematomas extra-axiais)(1). O consenso atual das sociedades neurológicas europeias é de que a TC é o método de escolha no AVC agudo, tanto por ser rápida e demonstrar as exigências primordiais clínicas, quanto por sua disponibilidade muito maior que da Resonância Magnética (RM).

Nas primeiras horas do AVCI, frequentemente não é detectável alterações na TC, embora possa ser encontrada a partir de 2 horas. A identificação de artéria cerebral hiperdensa dá quando há trombo ou êmbolo intra-arterial, o que é mais frequente na artéria cerebral média e seus ramos (75% dos casos), sendo um sinal específico, porém pouco sensível (figura 2). Esse sinal tem associação com pior prognóstico, menor chance de recanalização e maior risco de transformação hemorrágica. Outro sinal precoce identificável é a hipodensidade cerebral no tecido afetado secundário ao edema citotóxico, causando a perda da diferenciação córtico-subcortical, sendo os núcleos da base e a ínsula os locais mais acometidos (figuras 1 e 3).

Importante destacar que os sinais sempre devem ser comparados com córtex contralateral e valorizados em pacientes com clínica de AVC. Artefatos de movimento e posicionamento da cabeça do paciente afetam os achados da imagem, principalmente na TC.

Em teoria, a maior visibilização das alterações na TC pode estar

relacionada ao maior tempo de isquemia e, portanto, pior prognóstico.

Com a introdução do Tomógrafo Multidetectores nos últimos anos, houve um grande avanço na avaliação por imagem na fase aguda do AVCI, uma vez que tornou possível nestes equipamentos a realização combinada da TC sem contraste, da angio-TC e da perfusão cerebral por TC, que, quando analisadas conjuntamente, melhoram a sensibilidade na detecção do infarto e na estimativa da sua extensão, trazendo importantes informações na decisão terapêutica imediata.



Figura 2- TC de crânio, corte axial, sem contraste - Sinal do vaso hiperdenso: carótida (cabeça de seta) e artéria cerebral média (setas).



Figura 1 - TC de crânio, corte axial, sem contraste - hipodensidade precoce no núcleo lentiforme e na região perisylviana no território da artéria cerebral média esquerda. Há assimetria de densidades entre putame (seta) e o córtex da ínsula (asterisco)

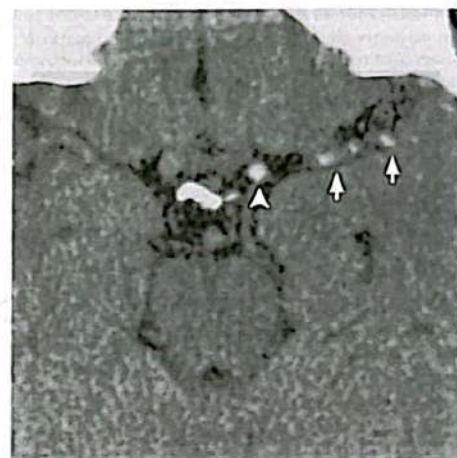

Figura 3 - TC de crânio, corte axial, sem contraste - Área hipodensa (isquemia) de região irrigada pela artéria cerebral média direita, com perda da diferenciação cortico-subcortical.



Carlos Gráfica
Impressos em geral

E-mail: carlosgraf01@hotmail.com

(85) 8785.2930

Capa de Exame
Receituários
Envelopes
Timbrados
Panfletos
Cartões
Pastas



Tomografia Computadorizada de :

- Crânio;
- Seios da face ou face;
- Mastóides;
- Tórax;
- Tcar;
- Abdome superior;
- Pélvica ou Bacia;
- Vias Urinárias;
- Abdome Total;
- Coluna
(cervical, torácica, lombar);
- Articulações.



Tradição em diagnósticos por Imagem.

Coordenação: Dr. Roberto Guido (CRM 6512), Dr. Cláudio Régis S. Silveira (CRM 5973), Dr. Gilson Aragão Jr (CRM 6904)

Rua Barão do Rio Branco Nº 20, Centro - Fortaleza-Ce | (85) 3099-7555
(No andar térreo da Santa Casa de Misericórdia de Fortaleza)

Assistimos o que podemos chamar de caos na saúde pública brasileira.

Dra. Mayra Isabel Correia Pinheiro

Mestre em Ciências pela USP

Doutoranda em Ciências pela UFRN

Coordenadora do Internato Médico em Pediatria da Unichristus.

Médica Perita da Defensoria Pública da União no Ceará.

Diante da demanda crescente decorrente do aumento da expectativa de vida da nossa população, com aumento da incidência de doenças cardiovasculares e degenerativas, da aceleração do fenômeno da dependência química ao álcool e crack, que por sua vez provocam incremento das taxas de violência urbana, o que vem acontecendo é uma baixa capacidade de resposta dos serviços públicos representadas pelo sub-financiamento (O Brasil gasta anualmente com saúde 8,9% do Produto Interno Bruto (PIB). O percentual é semelhante ao da Espanha (9,4%) e não muito inferior às aplicações da França (11,6%). No entanto, na maioria dos países desenvolvidos a maior parcela do financiamento provém de fontes públicas que respondem, em média, por 70% do gasto global. Em nosso país, o setor público — que atende 150 milhões de pessoas — contribui com apenas 45,7% do total das despesas integrais com Saúde) e má-gestão do setor saúde.

Segundo informações apuradas pelo Conselho Federal de Medicina CFM) junto ao Cadastro Nacional de Estabelecimentos de Saúde (CNES), do Ministério da Saúde, quase 13 mil leitos foram desativados na rede pública de saúde desde janeiro de 2010. Naquele mês, o Sistema Único de Saúde (SUS) contava com 361 mil leitos, número

que, em julho deste ano, caiu para 348.303.

As especialidades mais atingidas com o corte foram a psiquiatria (-7.449 leitos), pediatria (-5.992), obstetrícia (-3.431) e cirurgia geral (-340). Em números absolutos, os estados das regiões Sudeste e Nordeste foram os que mais sofreram redução no período.

Convocar mais médicos e oferecer menos leitos foi então a solução equivocada escolhida pelo governo federal.

Aos médicos foi jogada a responsabilidade do abandono do sistema público de saúde. À população restam postos fechados, hospitais secundários sucateados, emergências superlotadas, falta de ambulâncias, falta de leitos de internamentos, falta de medicamentos.

Apesar da crise, políticos permanecem enaltecendo o SUS, muito embora só utilizem hospitais particulares, onde têm acesso a professores-doutores de plantão. Enquanto isso, menos da metade dos cidadãos confia nos hospitais aos quais têm direito como simples mortais.

Para estes políticos desinformados, lembramos que Pesquisa da ONU, divulgada no primeiro trimestre deste ano, com base em dados coletados entre 2007 e 2009, revelou que entre 126 países o Brasil ficou em 108º lugar no que diz respeito à satisfação com a qualidade

dos serviços prestados. Apenas 44% dos brasileiros sentem-se satisfeitos com os padrões aqui oferecidos. Em nenhum país da América Latina, à exceção do Haiti (35%), foi identificado índice tão baixo quanto o que os brasileiros revelaram. Nesse campeonato, perdemos, por exemplo, para o Uruguai (77%), Bolívia (59%), Afeganistão (46%) e Camarões (54%), onde a população considera os serviços de saúde melhores do que a percepção que temos sobre os nossos.

Chama mais atenção ainda, para quem espera que saúde seja uma prioridade, aliada a educação, os dados do próprio governo, que colocam o Ministério da Saúde em 5º lugar comparativamente aos outros ministérios, em dotação de recursos e investimentos prevista para o ano de 2013.

Na verdade, há muito o que mudar por aqui. É difícil imaginar um país saudável em que quase a metade dos domicílios não tem saneamento básico e onde por opção, vai gastar R\$ 7,1 bilhões nos estádios de futebol padrão FIFA (em dez anos foi aplicado somente R\$ 4,2 bilhões em saneamento).

Difícil imaginar um país sério onde se cria um programa de saúde para campanhas políticas eleitorais, além do financiamento de uma ditadura e que não solucionarão os graves problemas do SUS, conquista maior da sociedade. ●

Artrose



Artrose do Joelho

Dr. Leonardo Heráclio do Carmo Araújo

Ortopedia e Traumatologia
CRM-CE 9200

Artrose do joelho (também conhecida por osteoartrose, osteoartrite ou gonartrose) é doença degenerativa que afeta os componentes articulares, ou seja, cartilagem, meniscos, ligamentos e membrana sinovial. Com o aumento da longevidade da população, passa a ser uma importante causa de comprometimento funcional, principalmente entre os idosos e um fator de limitação para a realização de atividades cotidianas.

Diferentemente do que pensa o senso comum, a artrose não é o simples "envelhecimento" da articulação. Apesar de surgir frequentemente na terceira idade, fatores genéticos, biológicos, inflamatórios, mecânicos e traumáticos podem estar associados ao seu desenvolvimento.

Geralmente se manifesta inicialmente como uma dor vaga que piora aos esforços. Com o passar do tempo a dor tende a se tornar mais intensa e frequente e pode atrapalhar até mesmo a realização de atividades simples. Há também o surgimento de rigidez ou deformidade articular.

O seu tratamento depende do estágio da doença e é multimodal e multidisciplinar. Envolve a terapia medicamentosa, reabilitação física, condicionamento muscular, controle do peso, mudança de atividades e, cirurgias em casos mais graves. A escolha do programa de tratamento deve levar em consideração o estágio da doença, as necessidades do paciente e a presença de alterações associadas. Quanto mais cedo for iniciado o tratamento, maiores são as chances de controle da evolução, podendo-se evitar a sua progressão aos estágios mais graves.

- Tenho apresentado dores nos

joelhos que vêm atrapalhando a realização das minhas atividades. Isso significa que tenho artrose?

Várias condições podem levar ao surgimento de dores nos joelhos. Nesses casos é importante uma consulta médica com história clínica detalhada e exame físico bem feitos. A realização de exames complementares pode ser necessária para o diagnóstico preciso. A partir de então pode-se determinar qual o programa de tratamento adequado.

- O tratamento da artrose sempre envolve a cirurgia?

Não. O tratamento visa a manutenção da função articular e o controle da dor e, quando iniciado nas fases mais precoces da doença, se baseia no uso de analgésicos, de medicamentos para proteger a cartilagem, fisioterapia, modificação de atividades e condicionamento muscular. O uso da viscosuplementação também pode ajudar na melhora do quadro. A cirurgia é

Profissionais especializados na articulação mais importante do seu corpo: o joelho.

• Dr. João Bosco Nogueira • Dr. Leonardo Heráclio • Dr. Marcelo Cortez
Clínica • Ortopedia • Artroscopia • Traumatologia • Cirurgia do Joelho

Clínica Wellness Center - Centro do Joelho
Rua Joaquim Nabuco, 2577, Dionísia Torres • Fone: (85) 9933.2000 • 3133.8700



Centro do
Joelho

www.centrodojoelho.com.br

reservada aos casos mais avançados, quando as medidas citadas não surtirem efeito.

- O que é a viscosuplementação?

As nossas articulações normalmente são banhadas pelo líquido sinovial, que tem funções de nutrição e de lubrificação para a cartilagem. Porém na artrose, o líquido sinovial perde essas propriedades. A viscosuplementação consiste na aplicação articular de um composto com características semelhantes às do líquido sinovial e visa melhorar o deslizamento articular, ajudar no controle da dor e proteger a cartilagem.

- Se eu tiver o diagnóstico de artrose estarei proibido de fazer qualquer atividade física? Tenho de parar de fazer caminhadas?

Não. A realização de exercícios é um

dos pilares do tratamento da artrose e a movimentação articular é importante para a manutenção do equilíbrio da cartilagem. São indicadas atividades físicas de baixa a moderada intensidade como caminhadas, hidroginástica e musculação. O importante é adequar a cada paciente, individualmente. O acompanhamento por um educador físico é fundamental.

- Para que serve a fisioterapia no tratamento da artrose?

A reabilitação fisioterápica é muito importante para auxiliar no controle do processo inflamatório e recuperação da função articular. Isso é conseguido através de medidas para controle da dor, ganho de movimento, liberação articular, e alongamento muscular. Dentre os vários recursos

disponíveis, o profissional identifica quais os indicados em cada caso.

- E a cirurgia? Quando é necessário fazer? É preciso ficar acamado por muito tempo depois?

A cirurgia será necessária quando os recursos citados anteriormente não forem suficientes para o controle da doença.

Em situações normais o paciente não precisa ficar acamado. O objetivo da cirurgia é que a utilização do joelho seja a mais rápida possível, com movimentação articular e marcha já nos primeiros dias. A cirurgia é feita para que o paciente volte a andar o mais rápido possível.

Uma avaliação detalhada é muito importante para se definir qual a técnica cirúrgica mais adequada em cada caso. ●

HOSPITAL GERAL VALE DO JAGUARIBE. Mais uma boa novidade da Unimed Ceará para você.

A Unimed Vale do Jaguaribe, a Unimed Ceará e médicos cooperados, juntos em um modelo inédito no Sistema Unimed, iniciam a implantação do novo hospital da região jaguaribana em Limoeiro do Norte-CE.

Área de
8000m²

- 120 leitos de internação
- Leitos de UTI Geral, pediátrica e neonatal
- 3 Centros Cirúrgicos e 1 Centro Obstétrico
- Pronto atendimento de urgência e emergência 24h

Região com
mais de
400mil
habitantes

Unimed
Ceará

www.unimedceara.com.br

F.S. ROCHA
Pescados e Mariscos

SECRETARIA DA PESCA E AQUICULTURA
CEARÁ
INSPICIONADO
615
S.I.E.
COREC/SPA

TELE ENTREGA: (85) 3257.6916 - 3247.2924
Rua Antônio Furtado, 1010 - Dionísio Torres
www.fsrochapescados.com.br

Varejo e Atacado
Aceitamos todos os cartões:

MasterCard VISA REDE SHOP VISA Electron
Hipercard

Sp

O São Luiz tem uma receita de saúde e bem-estar que faz sucesso há 40 anos: produzir sempre novinhos e da melhor qualidade para você.

Super Mercadinhos São Luiz
Me acostumei com você

© BIROUNTO

Pizzaria Doro

Pizza feita no forno a lenha!

Promoção de Segunda à Quinta (exceto feriado)
Pizza por R\$ 16,00
(DINHEIRO OU DÉBITO)

AS BORDAS DESTAS PIZZAS SÃO GRÁTIS

ALHO, ATUM I, BACON, BACON II, BAIANA, BOLONHESA, CALABRESA I, CALABRESA II, CHOCOLATE, FRANGO COM CHEDAR, FRANGO COM REQUEIJÃO, GALETTO I, LOMBO I, MARGUERITA, MISTA, MUSSARELA, NAPOLETANA, PORTUGUESA, QUEIJO QUALHO, FRANGO COM BACON, TRÊS QUEIJS II.

A legítima pizza paulista.

www.doropizzaria.com.br

Funcionamos todos os dias, inclusive feriados das 16h até 00h.

LIGUE E PEÇA SUA PIZZA - TELE-ENTREGA
3252.2195 • 3211.1911 • 8656.9355 • 9610.7707

Rua Pereira Filgueiras, 564 - Centro

Excelente estímulo ao raciocínio clínico

O meu internato na Santa Casa tem sido uma experiência grandiosa. Estive quatro meses na Clínica Médica 1 e tive a oportunidade de conviver com ótimos profissionais, os quais diariamente, por meio das sessões clínicas, estimulam o raciocínio clínico, a prática de tomada de decisões e aquisição de destreza diante de situações e procedimentos médicos. Além dos conhecimentos práticos, a Santa Casa nos mostra o quanto a Medicina é uma profissão que requer bastante dedicação, responsabilidade, amor e compromisso com o próximo e com a nós mesmos. É uma área que está em constante evolução, pois novos conceitos são descobertos quase que diariamente, por isso

devemos estar sempre empenhados.

Através dos médicos e também dos próprios pacientes, percebo que além do lado profissional, devemos despertar o nosso lado humanista não somente vendo a doença e querendo tratá-la, mas tentando entender e ajudar o próximo, sabendo respeitar cada pessoa seja qual for a situação e diante disso, tirar lições para a vida. É valioso poder acompanhar os pacientes, ter contato com eles, sentir por meio de palavras, olhares ou gestos o quanto os nossos momentos e as nossas atitudes são agradáveis.

A cada nova experiência, eu tenho mais certeza de que escolhi a profissão correta, a profissão que eu sempre sonhei, a qual eu quero me



Tieme Okamoto
interna da Santa Casa

dedicar. Sou muito grata a Santa Casa pela oportunidade, aos professores e aos residentes pelo aprendizado e as pessoas que de alguma forma me ajudaram a crescer como pessoa e como futura médica. Independentemente dos novos caminhos a serem seguidos, me recordarei sempre dos momentos vivenciados na Instituição com o sentimento de muita gratidão.

ENFERMAGEM UNICHRISTUS

A Unichristus desenvolve formação acadêmica com visão multidisciplinar.

A equipe multidisciplinar é o novo paradigma da atuação na saúde, trazendo melhores resultados nos tratamentos e gestão hospitalares.

 **Unichristus**
Centro Universitário Christus

Mais informações: www.unichristus.edu.br





Camilli M. Aragão
Prof. José Otho L. Nogueira,
André L. C. A. Macedo e
Paulo Rogério Loiola G.

A telangiectasia hemorrágica hereditária ou síndrome de Rendu-Osler-Weber, é uma doença que acomete o endotélio dos vasos sanguíneos e gera malformações arteriovenosas, tornando-as mais susceptíveis a rupturas e hemorragias.

Apresenta padrão autossômico dominante com alta penetrância e variada expressividade. De 15% a 20% desses pacientes não apresentam histórico familiar. Estipula-se que a homozigose seja incompatível à vida já em ambiente intra-útero. As mutações envolvidas ocorrem em genes codificadores de proteínas que regulam o fator de crescimento endotelial.

Os genes mais conhecidos são o Endoglin (9q:33-34), associado a manifestações no sistema nervoso central e pulmonar (THH1), e o ativador do receptor-like quinase-1 (ALK-1) no cromossomo 12q, relacionado aos vasos sanguíneos com frequentes telangiectasias e epistaxes (THH2). Ambos funcionam com

haploinsuficiência em heterozigotos e fazem parte do complexo de fatores de crescimento beta.

A incidência mundial da THH varia de 1-2/100.000, sem diferenças entre raça e sexo. Pode acometer diversos órgãos, mais comumente a mucosa nasal (93% tem epistaxe), a pele, o trato gastrointestinal, os pulmões, o fígado e o cérebro.

O diagnóstico é feito com base nos critérios de Curação, elaborados pela Fundação Internacional de Telangiectasia Hemorrágica Hereditária. A presença de pelo menos três critérios define o diagnóstico, dois são sugestivos de THH, já a presença de apenas um critério é muito improvável ter a doença.

- 1- Epistaxes: sangramentos nasais espontâneos e recorrentes;
- 2- Telangiectasias: múltiplas nos lábios, orofaringe, dedos, nariz;
- 3- Lesões viscerais: telangiectasia gastrointestinal com ou sem sangramentos; malformações arterio-venosas pulmonares, hepáticas, cerebrais e espinhais;
- 4- História familiar: um parente de 1º grau com telangiectasia hemorrágica hereditária;

O tratamento consiste em controlar as hemorragias. A identificação de MAVs pode exigir cirurgia profilática. Complicações não são raras e podem levar o paciente a óbito.

MESR, 68 anos, viúva, ex-operária de beneficiadora de castanhas, deu entrada na Santa Casa de Misericórdia com queixa de inchaço nos pés e na barriga. A paciente iniciou prurido em MMII, que

Síndrome de Rendu-Osler-Weber: relato de caso e revisão de literatura

edemaciaram após dois dias. Em seguida, apresentou calor, rubor e sensação de peso em MMII, prejudicando o andar. Após um mês, surgiram dor abdominal tipo cólica (8 na escala de dor) em região suprapúbica, com sinais flogísticos locais, e dispnéia aos pequenos esforços, que comprometiam o sono e melhoravam em decúbito lateral.

A paciente procurou assistência no Hospital de Messejana, onde realizou exames para investigação, recebendo alta após três dias. Devido à persistência e piora dos sintomas, retornou à Santa Casa.

Hipertensa há dez anos, portadora de ICC e FA. De antecedentes patológicos, cirurgias prévias de excisão de cisto ovariano e apendicectomia. Quatro internações por dispnéia e edema em MMII nos últimos oito meses. Apresenta dispnéia a grandes/moderados esforços com episódios de exacerbação. Queixou-se também de astenia, adinamia, ortopnéia e dispnéia paroxística noturna.

Os exames no Hospital de Messejana mostravam: USG de abdome à hepatopatia crônica a esclarecer, congestão passiva do fígado (ICC?) e ascite discreta; ECO à FE= 47%, AE aumentado (53cm), hipocinesia difusa de VE e PSAP= 46mmHg. As medicações em uso eram Isossorbida 10mg 8/8h, Furosemida 80mg/dia, hidralazina 25mg 8/8h, Digoxina 0,25 mg 1/2cp 8/8h, espironolactona 25mg/dia, sinvastatina 40mg/dia e cumarim 5mg/dia.

Apresentava-se hipocorada (+/+), com cretações difusas, mais

evidentes em bases pulmonares e abdome tenso, doloroso à palpação superficial, difusamente com sinais flogísticos em parede de hipogastrio e região suprapúbica. Verificou-se edema com cacifo em MMII, hipere-mia sem bordas bem definidas e aumento da temperatura.

A paciente foi internada na enfermaria da Dermatologia, onde iniciaram antibioticoterapia com Rocefin, sob suspeita de erisipela. Foi transferida para Clínica Médica. Permutou-se o Rocefin pela Oxacilina, baseada no exame físico indicativo de celulite em MMII e parede abdominal. A dosagem de digoxina sérica foi de 3,34 (nível tóxico), sendo suspensa depois.

O ecocardiograma mostrou aumento de câmaras atriais AE=

54cm, FE= 57%, Dilatação e hipoci-nesia de VD, Insuficiência tricuspíde severa, PSAP= 71 mmHg. A conduta foi suspender a Isossorbida e hidralazina, sendo acrescentados losartana 50mg 12/12h e hidrocloro-tiazida 25mg/dia.

A endoscopia revelou a pre-sença de seis malformações vascula-res em corpo gástrico, sem sinais de sangramento. Verificou-se a depen-dência de oxigênio suplementar para manter a paciente, com saturação em níveis aceitáveis. Sem o oxigênio ofertado por máscara de Venturi ou cateter nasal, ocorreria dessaturação rápida e início de dispnéia.

Foi iniciada reposição de ferro VO e suspensa após duas semanas. Prescreveu-se noripurum (sem res-posta). Os níveis de fosfatase alcalina

e gama-GT permaneceram elevados, sem alterações visíveis em vias bilia-res pelo ultrassom de abdome e sem sintomas relacionados.

Teve depois episódio de epis-taxa. Relatou, então, a doença desde a infância e história familiar positiva. O exame físico foi refeito, sendo flagrados telangectasias em dedos e mucosa oral, sugerindo a presença da síndrome de Osler-Weber-Rendu

A síndrome de Telangectasia hereditária primária pode ser identi-ficada e conduzida sem grandes dificuldades se o profissional de saúde detiver de conhecimentos acerca da doença, investindo na orientação genética da família, no diagnóstico precoce na prevenção de complicações aumentando a sobre vida. ●

Há 48 anos trabalhamos para levar energia aos empreendimentos e lares cearenses.

Nossos produtos são referência de Qualidade e Segurança.

Quase meio século de dedicação Trabalho árduo e Competência.

Soluções em quadros elétricos, painéis e rede de dados.



Sistemas Completamente Montados de Média e Baixa Tensão



N. Estúdio Grafico



INDÚSTRIAS ELÉTRICAS ELITE S/A - INELSA
Av. Parque Leste, 555 | Distrito Industrial
Maracanaú | CE. | Brasil

SAC.: inelsa@inelsa.com.br | www.inelsa.com.br
Tel.: (85) 3371.9600 | Fax: (85) 3293.1182 | 3215.1881



ESCRITÓRIO FORTALEZA
Av. Desembargador Moreira, 2020 | Sala 1111
Ed. Trade Center | Aldeota
Tel.: (85) 3264.0291



INELSA COMÉRCIO DE MATERIAIS ELÉTRICOS LTDA.
Av. Bezerra de Menezes, 306
Farias Brito | Fortaleza | CE.
Tel.: (85) 3046.0402

Aproveite ao máximo suas férias e finais de semana, com todo conforto que você merece.

Pacotes especiais de final de semana, confraternizações, cerimônias e eventos.

Restaurante aberto ao público com day-use da área de lazer.

Reveillon Noite Italiana com Banda, reserve já sua mesa.



Hotel
Laguna Blu
www.lagunablu.com.br

85 3361.5543 - reservas@lagunablu.com.br
Av. Damilão Tavares 902, Prainha • Aquiraz • Ceará

Sua oportunidade de ter uma vista do paraíso.

Apartamentos com 72,83m² e 88m² • 2 Suítes

Sala/Cozinha • Ampla Varanda com Vista para o Mar da Prainha

Recepção • Restaurante • Salão Multiuso • Piscina Adulto e Infantil • Bar Molhado



Laguna Verde
Residence
Prainha • Aquiraz • Ceará • Brasil

Vendas Iniciadas - Visite Apartamento Modelo

85 88026140 - **85 99823953**

claudio@cearaservice.com.br

A enfermagem diante de um caso de infarto



Taís de Lima Castro
Acadêmica de enfermagem da
Universidade Estadual do Ceará.

Pessoas acometidas de infarto agudo do miocárdio apresentam dor torácica intensa, localizada acima do esterno e relatam uma sensação de esmagamento ou de torção. Cabe ao enfermeiro o papel de questionar o que provocou a dor, analisar suas características e procurar o método mais eficaz de amenizá-la e promover a melhora do paciente por completo.

Recomenda-se inicialmente que o paciente repouse no leito. É dever do enfermeiro fazer com que o doente relaxe e sinta-se mais seguro diante desse profissional, controlando os seus medos e ansiedades.

Há de haver uma comunicação ativa do profissional com o paciente, passando-lhe informações sobre a doença e o regime de tratamento. Exatamente para que ele saiba como se auto cuidar. Isso aumenta a habilidade de controle para evitar que haja resistência em aderir ao tratamento.

A escuta de enfermagem também é essencial, pois nesses casos o medo de morrer, a ansiedade, o nervosismo e até mesmo a falta de esperança na reabilitação são fatores

que os enfermeiros precisam se aprimorar para auxiliar os pacientes tanto no diagnóstico como na reabilitação do infarto.

A avaliação da equipe de enfermagem tem que ser crucial, primeiramente procurando entender o que provou a dor, quais os sintomas, o que desencadeou esse processo, seja por estresse ou atividade física. Além disso é importante analisar o histórico de doenças cardiovasculares na família.

Cabe igualmente ao enfermeiro fazer monitoração cardíaca contínua, orientar e conversar com o paciente sobre os procedimentos usados.

As doenças cardiovasculares estão entre as que mais contribuem para a morbidade e mortalidade precoce e constituíram, nos últimos anos, a principal causa de morte e incapacidade. O infarto do miocárdio apresentam uma prevalência de 50

por cento das mortes em idosos. Aliás, é bom que se diga que as doenças cardiovasculares constituem uma das principais causas de morte, vitimando cerca de 300 mil brasileiros em apenas um ano.

O infarto agudo do miocárdio ocorre quando uma ou mais áreas do músculo estriado cardíaco sofrem uma prolongada redução no suprimento de oxigênio, devido ao fluxo coronariano insuficiente. Uma das primeiras causas do IAM é o acúmulo de placas de gordura no interior das artérias.

É, pois, de destacar a importância dos cuidados de enfermagem para que haja tratamento e reabilitação eficazes na promoção da saúde dos pacientes acometidos de infarto agudo do miocárdio. E de como as principais práticas de enfermagem são exercidas, tendo como objetivo maior o cuidado, que é a essência da profissão. ●

Este trabalho reflete artigo de natureza científica apresentado pela autora durante a XXI Jornada Científica da Santa Casa da Misericórdia de Fortaleza

Evento



Sucesso da

“
O evento foi
abrilhantado com a
abordagem do avanço
tecnológico na
utilização da robótica
em cirurgia das mais
variadas especialidades
médicas.”

O Centro de Estudos Prof. Osvaldo Soares, da Santa Casa, em parceria firmada com diversas instituições e empresas, realizou a XXI Jornada científica, nos dias 21, 22 e 23 de outubro no Marina Park Hotel, obtendo o maior número de participantes de todas as jornadas anteriores.

O evento reuniu médicos de diversas especialidades, enfermeiros, fisioterapeutas, fonoaudiólogos, nutricionistas, assistentes sociais, odontólogos, técnicos de

enfermagem e um grande número de estudante de várias instituições de ensino.

Na abertura, após a saudação de boas vindas aos participantes, o provedor Luiz Marques destacou o empenho do presidente do Centro de estudos Dr. Tarcísio Dias e de toda a equipe na organização do evento e a importância da Santa Casa como hospital de ensino.

O Dr. Jurandi Frutuoso, secretário executivo do CONASS, abordou o tema - SUS na atualidade, destacan

Organização de Feiras, Congressos e Seminários, Eventos Médicos.
Assessoria em Eventos Imobiliários, Sociais, Técnicos e Culturais.
Cerimonial Protocolar, 15 anos, Casamentos, Bodas e Formaturas.



Av. Antônio Sales, 2187 - Conj. 903/905 - Aldeota - Fortaleza
Fone: (85) 3401.5216 / 9981.1786 / 8889.0111

priscilaeventos@priscilaeventos.com.br / www.priscilaeventos.com.br

Priscila Eventos & Promoções



Jornada Científica

do os seus avanços e a crise do subfinanciamento. Em seguida houve a apresentação do coral da Santa Casa que empolgou a todos com a inovação das músicas e do instrumental.

Nos dias seguintes os participantes foram contemplados com temas da maior relevância nas diversas áreas da saúde. O evento foi abrilhantado com a abordagem do avanço tecnológico na utilização da robótica em cirurgia das mais variadas especialidades médicas. Também

foi tema de destaque as cirurgias oncológicas minimamente invasivas, a prevenção e a incidência do câncer colorretal e a dissertação da cirurgia do traumatismo de face e a intervenção do fonoaudiólogo no pós operatório do paciente poli traumatizado. Em continuidade o modulo sobre câncer de mama, destacando o diagnóstico precoce através de técnicas por imagens. Enquanto que a assistente social apresentou os cuidados junto as pacientes mastectomizadas e seus familiares. Ainda

foram proferidas palestras sobre: Transfusão em paciente crítico, ventilação mecânica em pacientes portadores de doenças infecciosas e gestão de riscos.

Houve inovação quanto a avaliação dos trabalhos apresentados, onde os avaliadores conceituaram os temas livres. Após a apresentação das palestras foram sorteados brindes, glicosímetros, tensiômetros, estetoscópios, tablets, todos de grande utilidade no cotidiano do estudante. ●

Urgência 24h Uniodonto em novo endereço e o padrão de qualidade de sempre!



ANS N. 335258 Dr. Ricardo Nogueira Simões - CRO: 2237

Av. Santos Dumont, 1302
Fone: (85) 3878-0400 / 3878-0440

UNIODONTO
PLANOS ODONTOLÓGICOS

DISQUE SAÚDE

136

Ovidoria Geral do SUS
www.saude.gov.br



PEQUENOS CUIDADOS: UMÃ GRANDE PROTEÇÃO.

VEJA COMO HÁBITOS SIMPLES PODEM PROTEGER A NOSSA SAÚDE:



Lave bem as mãos antes de comer.



Beba água somente filtrada e



depois fervida por 5 minutos.



ou tratada com o hipoclorito de sódio a 2,5% (2 gotas por litro).



Pegue gratuitamente na unidade de saúde.



Em caso de diarreia, procure atendimento médico imediatamente.

Quanto antes tratar, mais fácil curar.
Melhorar sua vida, nosso compromisso.



Ministério da
Saúde

GOVERNO FEDERAL
BRASIL
PAÍS RICO É PAÍS SEM POBREZA



QUALIDADE DE VIDA PARA O TRABALHADOR, COMPETITIVIDADE PARA A INDÚSTRIA.

O Sesi acredita que promover qualidade de vida é fundamental para vivermos mais e melhor.

Por isso, as unidades do Sesi disponibilizam amplo parque esportivo para a realização de exercícios, promovem ações de saúde e segurança no trabalho para prevenir acidentes nas indústrias e oferecem serviços socialmente responsáveis, sempre pensando no bem estar do trabalhador e na competitividade das empresas.

Há 65 anos o Sesi Ceará oferece qualidade de vida ao trabalhador cearense.

 85 4009.6300

 centralderelacionamento@sfiec.org.br

 www.sesi-ce.org.br

 www.facebook.com/sesiceara

 www.twitter.com/sesi_ceara

 Sistema **FIEC**



Notas fiscais ajudam ações da associação

A AMISC tem preocupado oferecer algo mais, haja vista que a participação na campanha da nota fiscal é um dos seus pontos fortes. Já são 99 urnas espalhadas por toda a cidade para receber notas dos fortalezenses. Elas estão em lojas, supermercados, shoppings, enfim onde há aglomeração de compradores existe uma urna da entidade para o recolhimento de notas.

Mais um grande trabalho é desenvolvido por voluntárias da associação na seleção e cadastramento de todas as notas, é feita uma por uma. Para agilizar essas operações, conseguiu-se um grupo de três adolescentes que integram o Projeto Primeiro Passo, do Governo do Estado.

Trata-se de um programa da Secretaria de Trabalho e Desenvolvimento Social destinado a beneficiar jovens que tenham entre 17 e 21 anos, oriundos de famílias de baixa renda e que estejam cursando o terceiro ano do ensino médio em escola da rede pública. Não há qualquer custo para a AMISC, já que uma bolsa e mais o auxílio-transporte são repassados pelo próprio poder público. ●

A Associação dos Amigos da Santa Casa (AMISC) está recebendo notas fiscais e trocando todas elas na Secretaria da Fazenda. A Instituição participa de um programa de pontos instituído pelo Governo do Estado, durante todos os meses ocorre o repasse em crédito equivalente a 0,5% do valor das notas trocadas.

O percentual destinado à associação, aparentemente insignificante, representa muito, porquanto utilizado com parcimônia pela diretoria da entidade. Essa contribuição serve para muitos pacientes da Santa Casa que necessitam de benefícios extras, como utensílios de higiene e limpeza pessoal e transporte para ir e vir ao médico durante as consultas.



A AMISC tem preocupado oferecer algo mais, haja vista que a participação na campanha da nota fiscal é um dos seus pontos fortes. Já são 99 urnas espalhadas por toda a cidade para receber notas dos fortalezenses.



SERGECON

A nálise Contábil

ASSESSORIA E CONSULTORIA
CURSOS E TREINAMENTOS

SOLMAR

SOLMAR DISTRIBUIDORA DE ALIMENTOS LTDA.

- Carnes Nacionais e Importadas
- Frangos • Peixes • Carneiros
- Cereais Enlatados • Frios em Geral
- Batatas Pré-Fritas • Embalagens
- Descartáveis
- Serviço Sistemático de Entregas.
- Varejo e Atacado
- Aceitamos Tike't's
- Entregamos em Domicílio



Televendas **3131.1717**

Rua Vital Brasil, 2740..... 3131.1717
 Rua Tereza Cristina, 1161..... 3131.1730
 Rua General. Clarindo de Queiroz, 1566..... 3131.1735

grupomarquise.com.br

MARQUISE, ENTRE AS 10 MAIORES EM CRESCIMENTO NO BRASIL.

MAIS DE 6 MIL PESSOAS MERECIAM TER ESSE TÍTULO. E ELAS TÊM.

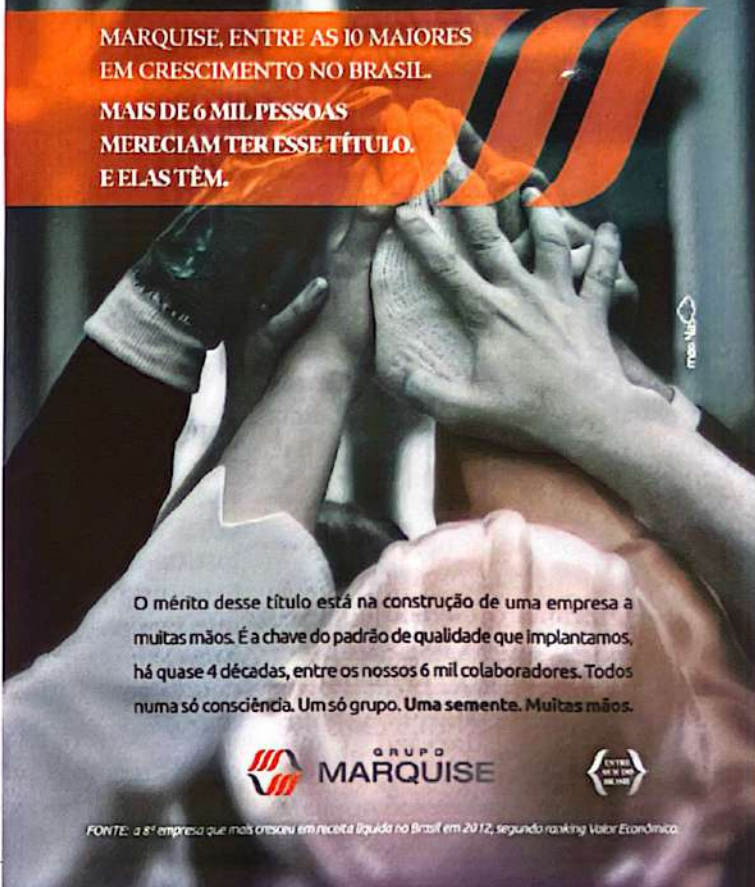

O mérito desse título está na construção de uma empresa a muitas mãos. É a chave do padrão de qualidade que implantamos, há quase 4 décadas, entre os nossos 6 mil colaboradores. Todos numa só consciência. Um só grupo. Uma semente. Muitas mãos.

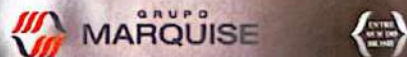

FONTE: a 8ª empresa que mais cresceu em receita líquida no Brasil em 2012, segundo ranking Valor Econômico.



Clínica Radiológica Dr. Ronaldo Barreira

HORÁRIO DE ATENDIMENTO
 De 2ª a 6ª Feira das 07:30 às 17h
 Aos sábados de 07:30 às 12h

- ⊗ Radiologia Digital
- ⊗ Audiometria
- ⊗ Ultra-Sonografia
- ⊗ MAMOGRAFIA DIGITAL
- ⊗ DENSITOMETRIA ÓSSEA
- ⊗ Ginecologia (prevenção)
- ⊗ Eletrocardiograma
- ⊗ Espirometria
- ⊗ Exames Laboratoriais
- ⊗ Laudo RX Tórax Padrão OIT



LAUDO ENTREGUE NO MESMO DIA
 Atendemos Particulares (preços populares) e Convênios:
CORREIOS | FAMED | FUSMA (MARINHA)
IPM | GAMEC | HAP VIDA
 (Pleno - Rede Credenciada)
ISSEC | UNIMED | Planos Funerários.

DIRETOR TÉCNICO: Dr. Afrânio Pereira - CRM: 1349

MATRIZ: Rua 24 de Maio, 961 - Centro
 Fone: (85) 3226.9536
 e-mail: ronaldobarreira@bol.com.br

FILIAL: Rua Clarindo de Queiroz, 583
 Fone: (85) 3023.7555
 www.clinicaronaldobarreira.com.br

Joaquim Ribeiro, o primeiro médico

Foi inestimável o trabalho médico nas atividades hospitalares da Santa Casa de Fortaleza, a partir dos primeiros dias de sua existência, quando a medicina ainda principiava no Ceará. Além da falta de profissionais médicos, a instituição não dispunha de aparelhagem tecnológica e nem do vasto arsenal da indústria farmacêutica.

O primeiro médico nomeado para a Santa Casa foi o Dr. Joaquim Antonio Ribeiro, em março de 1861. Tinha formação superior na Universidade de Harvard, Cambridge, na Inglaterra. Era cearense, nascido no município de Icó no dia 9

de janeiro de 1830. O Dr. Joaquim Ribeiro morreu aos 45 anos de idade, dia 2 de maio de 1875.

A nomeação do Dr. Joaquim Antonio Ribeiro para a Santa Casa foi assinada pelo presidente da Província, Antonio Marcelino Nunes Gonçalves. Durante sua permanência na instituição, escreveu e publicou o livro intitulado Manual das Partejas, que serviu de orientação àquelas que prestaram serviços relevantes, ajudando as parturientes a dar a luz.

De 1873 até 1899, vários outros médicos serviram, com muito espírito de solidariedade, aos doen-

tes da Santa Casa. Foram eles, na ordem cronológica de entrada: Meton da França Júnior, Antonio Mendes da Cruz Guimarães, João da Rocha Moreira, João Guilherme Studart, Joaquim Antonio da Cruz, João Pacífico da Costa Caracas, Francisco Peregrino Viriato Medeiros, Pedro Augusto Borges, Guilherme Studart (Barão) Helvécio da Silva Monte, João Marinho de Andrade, José Lino da Justa, Eduardo da Rocha Salgado, Antonio Pinto Nogueira Brandão, Duarte Pimentel, Gentil Pedreira, Venâncio Ferreira Lima e Joaquim Anselmo Nogueira. ●

Fonte: Livro "Santa Casa de Fortaleza 1861 a 1992", de autoria do médico Argos Vasconcelos.

Especializada em Software na área de saúde

aptools
Assessoria e Sistema Ltda

Conheça as principais funcionalidades do *Master Tools* Sistema de Gestão Hospitalar na Plataforma WEB

Gestão Clínica
Materiais
Faturamento
Gestão Financeira
Diagnóstico & Terapia
Gestão do Paciente
Serviço de Apoio
Serviço de Internet
Gestão Hospitalar

Módulos integrados e relatórios que auxiliam na tomada de decisões.



www.aptools.com.br
aptools@aptools.com.br

Fortaleza - CE (85) 3401-0300
Campina Grande-PB (83) 3342-0200

Pronto Socorro, solução de um grande problema

Falar em medicina de urgência hoje é muito fácil. Mas ao tempo da criação da Santa casa esse serviço estava ainda longe de ser concretizado. Até 1832, Fortaleza não dispunha de nenhum serviço de socorro de urgência. E era imperioso que se criasse uma unidade para prestar atendimento imediato aos pacientes acidentados ou aqueles acometidos de moléstias súbitas.

Quando havia necessidade, o doente ou o acidentado era levado às

pressas a uma farmácia, onde recebia os primeiros socorros ou curativos, em circunstâncias por demais precárias. Até porque os princípios de esterilização do instrumental utilizado nem sempre era o recomendado.

Foi o diretor de Saúde Pública do Estado, médico-sanitarista Amílcar Barca Pelon, quem levantou a idéia de se ter, a exemplo de outros centros, como Rio de Janeiro e São Paulo, um serviço para atendimento

às intercorrências emergenciais. E a recém instalada casa serviria perfeitamente para abrigar referida unidade.

No dia 22 de agosto de 1932 foi inaugurado o Pronto Socorro de Fortaleza, nas dependências da Irmandade. Mas com o aumento da demanda de doentes nessas duas unidades hospitalares, a mais nova teve de ser transferida para uma das alas do Hospital da Polícia Militar. Seu primeiro diretor foi o médico José Ribeiro da Frota. ●

Fonte: Livro "Santa Casa de Fortaleza 1861 a 1992", de autoria do médico Argos Vasconcelos.



FAÇA PARTE DA MAIOR COMUNIDADE DE MODA E NEGÓCIOS.
mmoda.com.br

O MELHOR DO MMODA É VOCÊ.

300 MARCAS®

MULTIMÍDIA

COMUNICAÇÃO

MARAPONGA MART MODA
mmoda.com.br
85 3495.2122

MANOEL HOLANDA
DIRETOR GERAL DO MARAPONGA MART MODA



COOCIRURGE

Cooperativa dos Cirurgiões do Ceará

"NÃO OPERE SÓ."

COOPERE!

Venha fazer parte desse movimento.

APOIO

Av. Santos Dumont, 2828 - Sl. 703
Aldeota - Fortaleza/CE - CEP 60150-163
Fone 85 3261.2295
coocirurge@coocirurge.org.br

Uma grande sala de aulas para as práticas médicas

Os mais novos nem imaginam que os grandes médicos formados no Ceará estudaram na Santa Casa. Foi nessa instituição caritativa que os acadêmicos de medicina puseram na prática os conhecimentos teóricos adquiridos ao longo de seis anos na Faculdade de Medicina.

A história médica do Ceará tem, na fundação da Faculdade de

Medicina, um marco de excepcionalidade. Na década de 40, médicos cearenses liderados pelo Dr. Jurandir Picanço organizaram um movimento que visava mobilizar a sociedade para criar um curso superior para a formação de médicos.

A idéia central era, no dizer da época, criar uma faculdade que pudesse formar o maior número possível de médicos para tratar da

imensa população pobre e em sua maioria desassistida. Os gritos foram ouvidos, principalmente pelo poder público, embora com um atraso de cinco ou seis anos.

O primeiro diretor da faculdade foi o Dr. Jurandir Picanço, assessorado por um conselho técnico-administrativo constituído pelos Dra. Waldemar de Alcântara, Walter de Moura Cantídio, Fernando Leite,

COBRANÇA CDL

MAIS FACILIDADE E SEGURANÇA PARA SUA EMPRESA.

Recuperação de crédito com maior economia, eficiência e qualidade. E agora com mais um benefício exclusivo para os associados da CDL: protesto de títulos sem custas cartoriais e de distribuição.



VEJA TUDO QUE A CDL DE FORTALEZA OFERECE PARA A SUA EMPRESA.



Rua 25 de Março, Nº 882 - Centro
Fortaleza-CE / CEP: 60.060-120
(85) 3464.5534 - cobranca@cdlfor.com.br



Antonio Jucá, Newton Gonçalves e José Carlos Ribeiro. Com a inauguração da faculdade, a classe médica cearense verticalizou-se com definição no conceito social, enveredando por estágios mais elevados ao firmar intercâmbios com faculdades de centros mais adiantados.

Mas a Santa Casa contribuiu, e muito, para a formação dos médicos cearenses. Em função direta da falta de condições essenciais que fornecem sustentação à recém inaugurada faculdade, foi a Santa Casa que supriu essas necessidades.

À época, com 350 leitos, com inúmeras clínicas já estruturadas, a Irmandade poderia participar, como realmente o fez, na formação dos médicos. A Santa Casa foi muito



Os mais novos nem imaginam que os grandes médicos formados no Ceará estudaram na Santa Casa.



relutante em firmar um protocolo com a Faculdade de Medicina, arguindo que a parceria não deveria ser concretizada “por não convir à Santa Casa”. Alegava-se, também, sobrecarga de pessoas nos corredores, o que fatalmente mudaria o ambiente de silêncio e calma reinante no hospital.

Mas, finalmente, foi estabelecido um protocolo de intenções e as disciplinas que necessitavam de aulas práticas foram transferidas para a Santa Casa. Os acadêmicos e os médicos usaram a sesquicentenária instituição como salas de aulas práticas até que se inaugurou, muitos anos depois, o Hospital Universitário Walter Cantídio, no bairro de Rodolfo Teófilo. ●

Fonte: Livro “Santa Casa de Fortaleza 1861 a 1992”, de autoria do médico Argos Vasconcelos.

**UNIR PESSOAS. LUTAR PELA VIDA.
MOBILIZAR FORÇAS. CONSTRUIR UM
FUTURO MELHOR. NÃO DESISTIR DIANTE
DA DIFICULDADE. SONHAR.**

O que motiva a atuação da Santa Casa é para nós lição e inspiração. Compartilhamos dos mesmos valores e sonhos, e neste momento tão especial não poderíamos deixar de nos fazer presentes. Uma homenagem do Sinduscon-CE aos 150 anos da Santa Casa de Misericórdia.



Sinduscon CE

www.sinduscon-ce.org.br

SAÚDE BASEADA EM EVIDÊNCIAS. SEU PORTAL GRATUITO COM TODAS AS NOVIDADES CIENTÍFICAS DA SUA ÁREA.

Profissional de Saúde, acesse, de forma rápida e segura, as informações essenciais que apoiam a prática clínica e auxiliam a tomar decisões. Uma ferramenta a serviço dos profissionais de Saúde para atender cada vez melhor a população.



VEJA O QUE O PORTAL OFERECE A VOCÊ:

- estudos desenvolvidos por pesquisadores de todo o mundo;
- revisões sistemáticas da área de Saúde;
- ferramenta de cálculo e análise de estatísticas de saúde;
- publicações com atualizações diárias que auxiliam em decisões e condutas;
- dados e informações que facilitam a conduta nos casos de emergência;
- base de dados em prática médica sobre realização de diagnósticos;
- 200 livros em português.

Acesse www.saude.gov.br, clique no link do Portal Saúde Baseada em Evidências e se cadastre com o seu registro profissional.

Teste nossos novos
produtos para
cirurgia plástica



OxanonaPoint Incolor
Sutura Sintética Absorvível
Monofilamentar Polidioxanona



MonosorbPoint Incolor
Sutura Sintética Absorvível
Monofilamentar Poliglecaprone 25



NylPoint Premium
Sutura Sintética Não Absorvível
Monofilamentar Poliamida 6.6

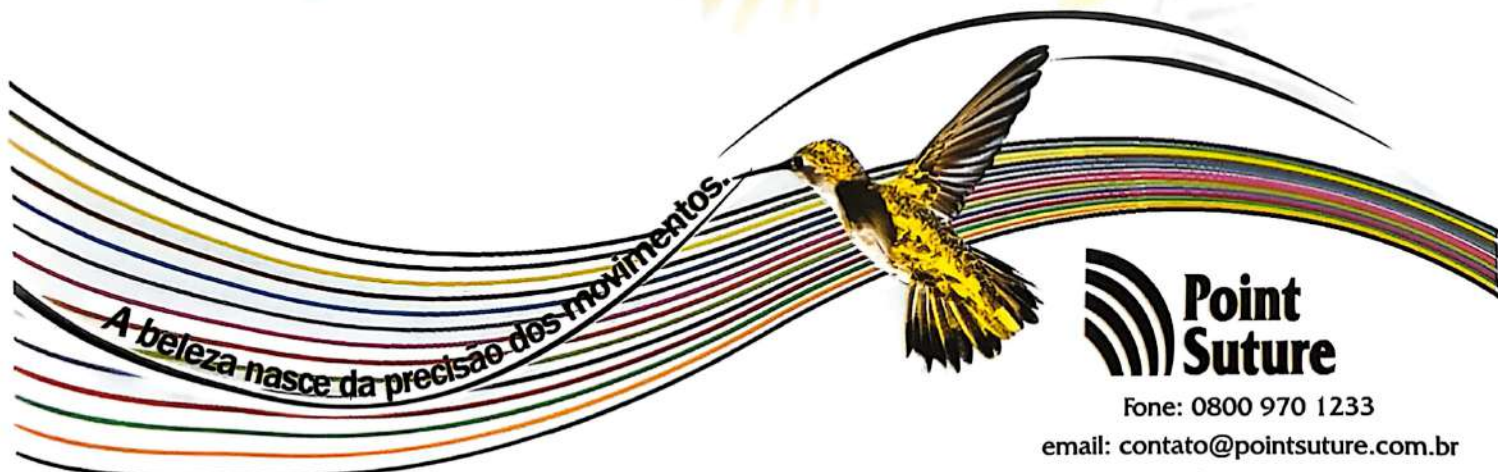
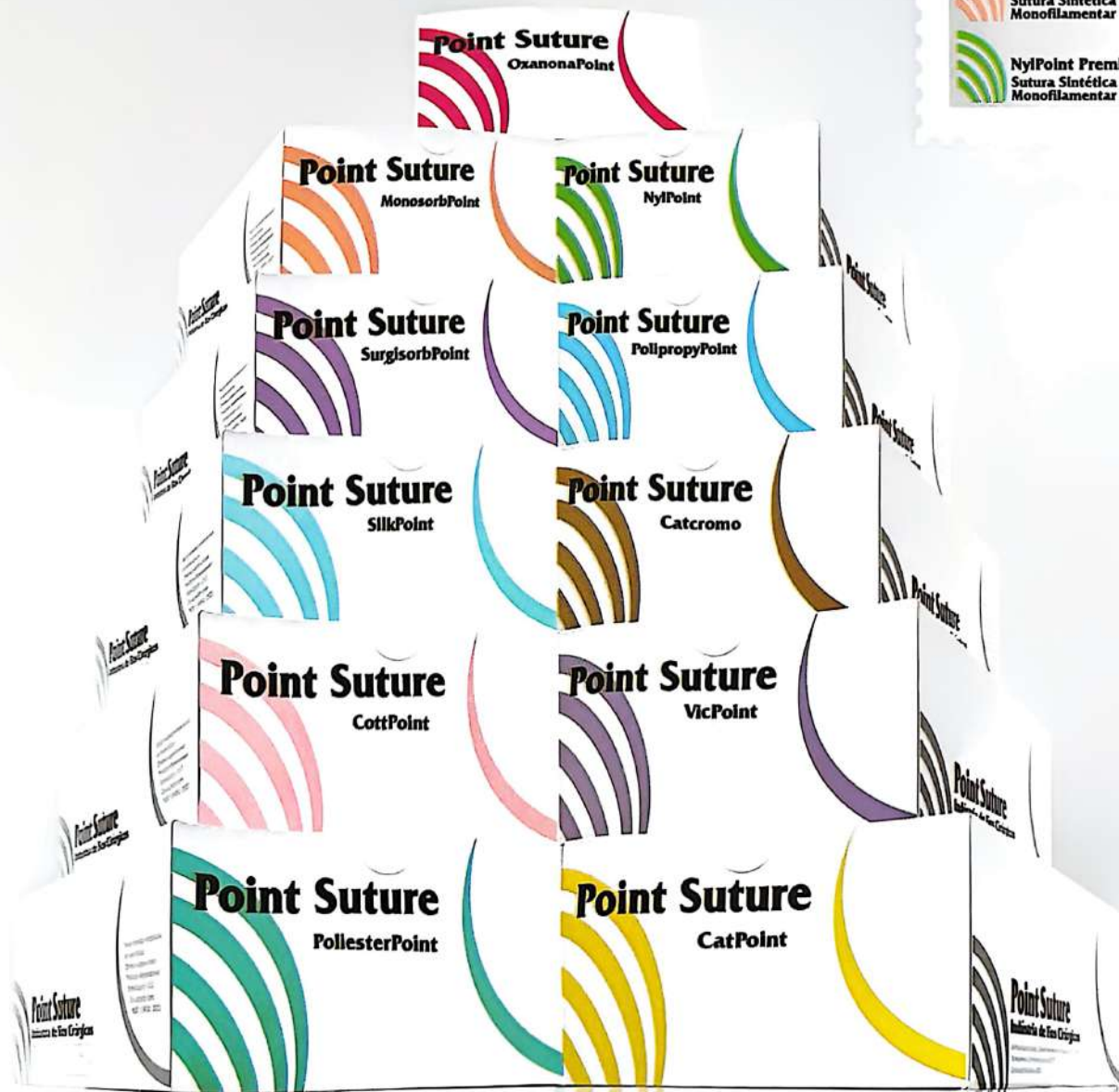

**Point
Suture**

Fone: 0800 970 1233

email: contato@pointsuture.com.br

www.pointsuture.com.br

**SEMPRE
CRESCENDO.
SEMPRE
IGUATEMI.**



O QUE JÁ ERA BOM VAI FICAR AINDA MELHOR.

Mais de 32 mil m² de ABL, novos restaurantes, nova Praça de Alimentação, 192 novas lojas, sendo 6 âncoras, 8 megalojas, 2.600 vagas cobertas e Academia. O Shopping Iguatemi Fortaleza já faz parte da vida do povo cearense. E agora, o melhor shopping da cidade vai passar por uma grande expansão, chegando a 95 mil m² de ABL. Aguarde: o Iguatemi vai ficar ainda maior para Fortaleza.

Tel.: 11 3077-2100 / 85 3477-3592.

SEMPRE NOVO. SEMPRE IGUATEMI.

IGUATEMI