



**Célula-tronco,**  
o avanço na  
Odontologia  
pág. 44



**Infarto,**  
agora também  
atingindo mulheres  
pág. 40

# Santa Casa

150  
anos

REVISTA DA SANTA CASA DA MISERICÓRDIA DE FORTALEZA | ANO X | Nº 38 | DEZEMBRO | 2011  
[www.revistadasantacasa.com.br](http://www.revistadasantacasa.com.br)

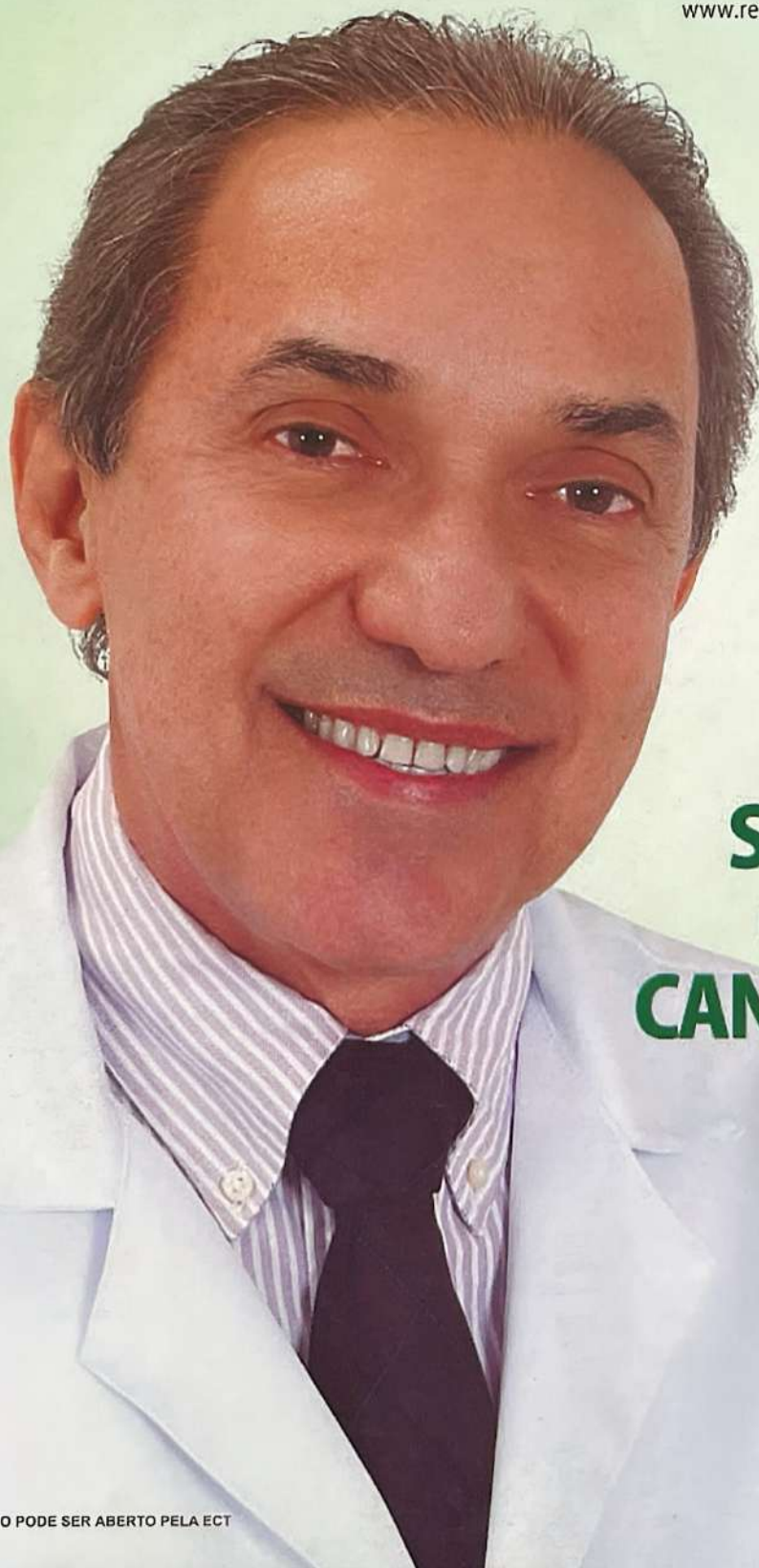

## SANTA CASA, O BERÇO DA CANCEROLOGIA DO CEARÁ

pág. 22

**Dr. Wilson Meireles da Trindade,**  
Chefe da Clínica Oncológica

**Impresso  
Especial**

9912226117 DR-CE  
MD - Marketing Direto

.....CORREIOS.....

ENVELOPAMENTO AUTORIZADO PODE SER ABERTO PELA ECT

Compartilhe a vida  
com quem você ama.

IGUATEMI

iguatemi fortaleza.com.br

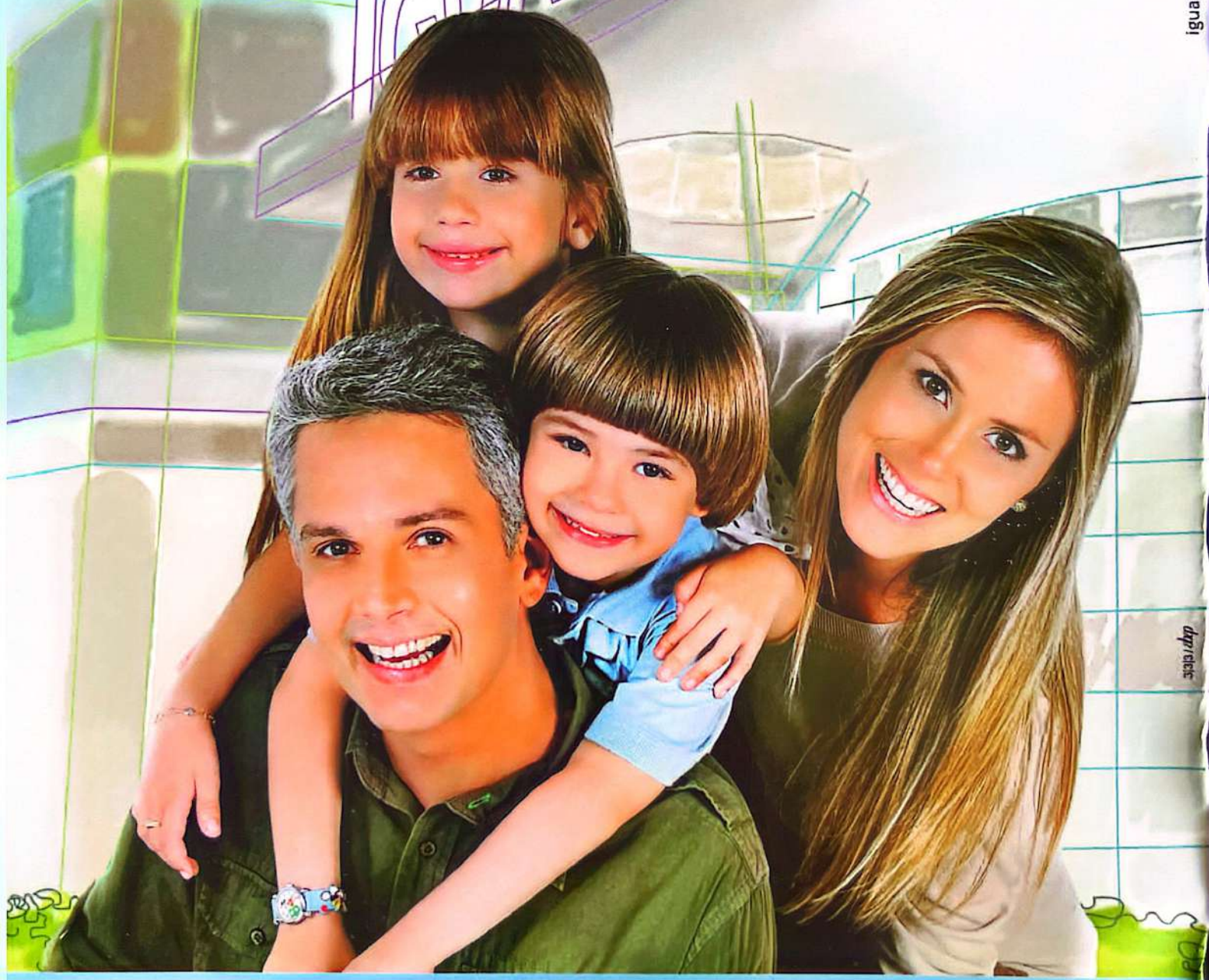

 **IGUATEMI**  
O shopping da sua vida

## EDITORIAL

## Caro leitor,

**É** com enorme felicidade que nossa revista traz a cobertura dos principais eventos comemorativos dos 150 anos da Santa Casa de Fortaleza: a Jornada Anual do Centro de Estudos; realizada no Marina Park Hotel, precedida por uma solenidade de abertura no Ideal Clube.

Em se tratando de um momento histórico, de indiscutível importância, a data não poderia passar em branco. Ao mesmo tempo, uma instituição filantrópica, de recursos escassos, não poderia arcar com os custos dos eventos em questão. Felizmente, o nome da Santa Casa é reconhecido e respeitado, abrindo portas e despertando a colaboração de empresas e artistas renomados, que doaram seus serviços em prol dessa merecida comemoração. Isto permitiu que os organizadores pudessem realizar todos os eventos sem qualquer custo para a Santa Casa.

Para exercer seu papel de ajuda aos mais necessitados, na forma de um bom atendimento hospitalar, é indispensável a participação de vários profissionais das mais diversas áreas da saúde. Foi com este pensamento que a Jornada deste ano teve um enfoque multidisciplinar, abrindo espaço para que diferentes áreas da saúde pudessem participar.

A diversidade dos trabalhos desempenhados na Santa Casa pode ser constatada nas matérias da nossa revista. Neste número, por exemplo, vocês poderão ler sobre ações de Enfermagem, Serviço Social, Cirurgia Geral, Urologia e Comissão de Infecção Hospitalar.

Além de atividades hospitalares, a Santa Casa é um local de arte e companherismo. Leiam a matéria sobre o Coral da Santa Casa, que nos brindou com uma apresentação memorável no encerramento da nossa Jornada.

Este é o espírito da Santa Casa de Fortaleza, da qual me orgulho de fazer parte. É um ambiente de trabalho, competência, caridade e companherismo; que espero possa ainda perdurar por mais 150 anos.

Aproveitem a leitura.

**Dr. Pedro Collares,**  
Presidente do Centro de Estudos



# EXPEDIENTE

**DIRETORIA DO CENTRO DE ESTUDOS PROF. OSVALDO SOARES**  
**GESTÃO 2011/2012 - FONE: 3455.9178 / FAX: 3455.9167**  
**E-MAIL |** centrodeestudos@santacasa.org.br  
**PRESIDENTE |** DR. PEDRO COLLARES MAIA FILHO  
**VICE-PRESIDENTE |** DR. ANDRÉ PIRES CORTEZ  
**1ª SECRETÁRIA |** ENFª. MICHELLINE SOEIRO DE OLIVEIRA  
**2ª SECRETÁRIA |** FISIOT. KARINE PASSOS CAMPELO MOREIRA  
**TESOUREIRO |** DR. ÉRICO DE CARVALHO HOLANDA

**Provedoria**

**LUIZ GONZAGA NOGUEIRA MARQUES |** PROVEDOR  
**JOÃO PAULO SIMÕES ACCIOLY DE CARVALHO |** 1º VICE-PROVEDOR  
**CRISANTO FERREIRA DE ALMEIDA |** 2º VICE-PROVEDOR  
**ADAUTO FERNANDES DE OLIVEIRA |** 3º VICE-PROVEDOR  
**MARIA ESTEVES MAIA |** 1ª SECRETÁRIA  
**MARIA AMBROSINA DE OLIVEIRA ESTELLITA |** 2ª SECRETÁRIA  
**LEORNE MENESCAL BELÉM DE HOLANDA |** 1º TESOUREIRO  
**ROBERTO DE AZEVEDO MOREIRA FILHO |** 2º TESOUREIRO  
**JOSÉ ADAUTO BEZERRA |** MORDOMO DO HOSPITAL DA SANTA CASA  
**EVANDRO SALGADO STUDART DA FONSECA |** DIRETOR DE ENSINO E PESQUISA

**Conselho Fiscal**

**Titulares:**

ADRIANO BORGES MARTINS  
 JOÃO CASSIANO DE OLIVEIRA  
 HUGO PERGENTINO MAIA FILHO

**Suplentes:**

JOSÉ ANCHIETA GOMES BARREIRA  
 MARIA RUTH FURTADO BEZERRA  
 WALDYR DIOGO DE SIQUEIRA FILHO

**Mesa administrativa (mordomos)**

ADAUTO FERNANDES DE OLIVEIRA  
 CARLOS FERNANDO FURTADO  
 CÉLIO FERREIRA FONTENELE  
 CRISANTO FERREIRA DE ALMEIDA  
 DOMENICO GABRIELLE  
 DOMINGOS JOSÉ RODRIGUES ARAGÃO  
 EDYR ROLIM  
 EVANDRO SALGADO STUDART DA FONSECA  
 FRANCISCO BATISTA TORRES DE MELO  
 FRANCISCO DAS CHAGAS MAGALHÃES  
 FRANCISCO DAS CHAGAS MARIANO  
 GERMANO FRANCISCO DE ALMEIDA  
 GLAURA FERRER DIAS MARTINS  
 JOÃO BATISTA FUJITA  
 JOÃO DE DEUS CAVALCANTI FILHO  
 JOÃO PAULO SIMÕES ACCIOLY DE CARVALHO  
 JOSÉ ADAUTO BEZERRA  
 JOSÉ BARBOSA HISSA  
 JOSÉ JOAQUIM NETO CISNE

JOSÉ REGO FILHO  
 LEORNE MENESCAL BELÉM DE HOLANDA  
 LUIZ CIDRÃO DE OLIVEIRA  
 LUIZ GONZAGA NOGUEIRA MARQUES  
 MARCOS SILVA MONTENEGRO  
 MARIA AMBROSINA DE OLIVEIRA ESTELLITA  
 MARIA CATHARINA LEÃO DE FREITAS  
 MARIA ESTEVES MAIA  
 PAULO FERREIRA STUDART  
 RAIMUNDO ELMO DE PAULA VASCONCELOS  
 RAIMUNDO FRANCISCO PADILHA SAMPAIO  
 RAUL RIBEIRO DE SOUSA  
 ROBERTO DE AZEVEDO MOREIRA FILHO  
 ROBERTO FIÚZA MAIA  
 ROBERTO SÉRGIO OLIVEIRA FERREIRA  
 ROSILDO LIMA VERDE  
 TEREZINHA FERREIRA  
 WERTHER MAGALHÃES CATUNDA

**REVISTA DA SANTA CASA**

**Site |** www.revistadasantacasa.com.br

**E-mail: santacasa@secrel.com.br**

revistadasantacasa@yahoo.com.br

**Idealização |** Prof. Gonzaga Vale

**Coordenação e Supervisão |** Vinícius Roberto Benevides

**Editor Geral |** Luciano de Paiva (Mtb 073)

**Editor Adjunto |** Luís Marcelo Benevides de Paiva

**Editor Científico |** Dr. André Pires Cortez

**Assistente de Edição |** Janne de Oliveira Andrade

**Diretor Comercial |** Luís Marcelo Benevides de Paiva

**Publicidade |** Fones OI (85) 8847.6151 - TIM (85) 9625.0809

**Fotografias |** Lucas Petrowsky e Marcelo Paiva

**Projeto gráfico e diagramação |** D’Criação - 8821.4808

**Impressão/acabamento |** Gráfica Cearense - 3260.7100



.....

A Revista da Santa Casa é uma publicação da Santa Casa da Misericórdia de Fortaleza, com supervisão direta de seu Centro de Estudos. De periodicidade bimestral, tem circulação gratuita e dirigida, através de mala direta, a autoridades e diversos outros segmentos da área de saúde. Ela não representa um só real de despesas para a Santa Casa. Todos os seus custos são cobertos por comerciais de empresas e instituições outras que acreditam no seu elevado grau de abrangência. Esta revista não se responsabiliza pelas opiniões apresentadas nas matérias assinadas. É permitida a reprodução total ou parcial de seu conteúdo, entretanto solicita-se a citação da fonte e o envio de um exemplar da publicação para o Centro de Estudos.

.....



Vista seu espaço do seu jeito!

- Papéis de Parede
- Persianas
- Cortinas
- Tecidos
- Toldos
- Automação

Santos Dumont, 3605  
fone: 85 3267.5602

Torres Câmara, 546  
fone: 85 3224.4788

Salinas Casa Shopping  
fone: 85 3241.3106

www.agatek.com.br



**EDITORIAL 03**



**Santa Casa, o berço da Cancerologia do Ceará 22**



**Santa Casa, a maior escola prática de medicina do Ceará 25**



**Urologia, serviço moderno e bem aparelhado 27**



**Colo-proctologia da Santa Casa, um serviço de referência 28**



**Avanços na cirurgia do Assoalho Pélvico 31**



**Câncer gástrico, tratamento e perspectivas 32**

**36**

**Câncer de pele  
Radioterapia: uma boa opção terapêutica**



**40**

**Infarto, agora também atingindo mulheres**



**44**

**Célula-tronco o avanço na odontologia**



**48**

**Psiquiatras devem tratar de depressão**



**51**

**Seios grandes demais, um problema de saúde pública**



**55**

**Doença de Paget óssea**



**56**

**Transplante de pâncreas, uma realidade no Ceará**



[www.colegioelite.com.br](http://www.colegioelite.com.br)  
[colegioelite@hotmail.com](mailto:colegioelite@hotmail.com)

**Colégio**



**CURSOS TÉCNICOS:**

Enfermagem | Farmácia | Radiologia | Nutrição | Saúde Bucal  
Laboratório | Segurança do Trabalho | Administração

**ESPECIALIZAÇÕES TÉCNICAS:**

Instrumentação Cirúrgica | Cuidado ao Idoso | Enfermagem do Trabalho

**SEDE CENTRO**  
Av. Duque de Caxias, 641  
Tel: 3253.7788

**SEDE DAMAS**  
Av. João Pessoa, 6302  
Tel: 3292.0808

Divulgação



## Sociedade Cearense na festa dos 150 anos



**C**oncomitante com a abertura da sua XIX Jornada Científica, a Santa Casa da Misericórdia de Fortaleza foi a anfitriã de um jantar comemorativo do sesquicentenário de fundação da instituição. Três centenas de pessoas disseram sim ao chamamento do provedor Luiz Gonzaga Nogueira Marques e participaram dessa noite de brilho e de benquerença.

Durante o magno encontro, a Santa Casa, através dos seus gestores maiores, prestou significativa e tocante homenagem àqueles que emprestaram o melhor dos seus esforços em prol do engrandecimento da irmandade beneficente.

Foram entregues Medalhas do quicentenário às seguintes personalidades: Evandro Salgado Stud...



da Fonseca, Pedro Henrique Saraiva Leão, José de Aguiar Ramos, Gerardo Ponte de Vasconcelos e Antonio Mota Pontes.

Pessoas que já morreram foram igualmente homenageadas pela instituição: Eliezer Studart da Fonseca, Newton Teófilo Gonçalves, Haroldo Gondim Juaçaba, Paulo de Melo Machado, Sílvio Idelburque Leal, Antonio Argos Ponte de Vasconcelos e Hélio Góes Ferreira.

Durante o jantar, Luiz Marques enalteceu aqueles que se disponibilizaram à irmandade com muito amor ao próximo e desprendido espírito humanitário. Todos os agraciados marcaram época prestando serviços em benefício da nobre causa de socorrer os mais desprovidos.



## XIX Jornada Científica tem o sucesso esperado



O Serviço de Cirurgia Geral da Clínica Dr. José Frota se fez presente na Jornada da Santa Casa através de seu corpo clínico associado aos médicos residentes e internos do Serviço. Da esquerda para a direita: Dr. Gleydson Borges, Dr. Ivamberg Sena, Dr. Antônio Ribeiro (Chefe do Serviço), Dra. Daniele, Int. Gilvan, Dr. Delano Gurgel e Dr. Olívio.

**P**ara um grupo estimado em duzentas pessoas, a maioria composta de estudantes de cursos superiores da área de saúde, o Centro de Estudos Osvaldo Soares promoveu a décima nona edição da Jornada Científica da Santa Casa. O local não poderia ser melhor, ou seja, as dependências do Marina Park Hotel, realizado no perímetro central de Fortaleza.

No primeiro dia, o Dr. Gleydson César de Oliveira Borges coordenou os debates que envolveram aspectos da Cirurgia Geral. O professor Antonio Ribeiro da Silva Filho abriu o módulo de cirurgia geral e discorreu sobre atualização em cirurgia do baço.

Ainda na parte da manhã, o Dr. José Ivamberg Nobre de Sena falou sobre as perspectivas do tratamento do câncer gástrico e o Dr. Gleydson Borges discorreu sobre hernioplastia inguinal laparoscópica. O Dr. Delano relatou sobre atualização do tratamento cirúrgico da doença do refluxo gastro-esofágico.

Ainda no primeiro dia da jornada, o Dr. Pedro Collares Maia Filho coor-

denou as atividades relacionadas com a Cirurgia de Cabeça e Pescoço. Coube ao Dr. Mário Sérgio Rocha Macedo fazer uma palestra acerca do enfoque multiprofissional das traqueostomias. Em seguida, o Dr. André Pires Cortez abordou a conduta nas massas cervicais e o Dr. Francisco Monteiro de Castro Júnior concluiu as atividades matinais falando sobre conduta nos nódulos tireoidianos.

Na parte da tarde, o tema central foi Coloproctologia, coordenado pelo Dr. Érico de Carvalho Holanda. O Dr. Beethoven Landim disse acerca da conduta na hemorragia digestiva baixa. A Dra. Graziela Olívia da Silva Fernandes mostrou o que há de novo na constipação intestinal.

Em seguida, o Dr. Francisco Sérgio Pinheiro Regadas abordou a doença diverticular dos cólons, e o Dr. Gabriel dos Santos Dias Soares discorreu em torno da prevenção e do tratamento do câncer colorretal. As atividades do dia foram encerradas com o pronunciamento do Dr. Benjamim Ramos de Andrade Júnior, sobre diagnóstico e terapêutica das principais afecções anais.

No último dia da XIX Jornada Científica, a enfermeira Kelly Barros Marques coordenou o painel multidisciplinar. A fonoaudiologia falou sobre disfagia, enquanto que a fisioterapeuta Airtes Ximenes abordou os recursos terapêuticos em expansão pulmonar. A nutricionista Ana Meyre Viana Jorge encerrou os trabalhos mostrando a importância do ácido graxo – eicosapentaenóico na terapia nutricional do paciente oncológico.

Paralelamente, no painel sobre Ginecologia, coordenado pelo professor Pedro Wilson Leitão Lima, o Dr. André Silva Nóbrega mostrou a experiência da Clínica Ginecológica da Santa Casa de Fortaleza em cirurgias do assoalho pélvico. O Dr. Adriano Gomes Barbosa se reportou ao tratamento cirúrgico do câncer de colo uterino.

Ressaltam-se ainda as participações no módulo de Clínica Médica do Dr. Otho Leal com a palestra “Febre de origem obscura”; do Dr. Fernando Barroso falando sobre “Transplante de medula óssea e células tronco” e da Dra. Luciana Carlos com o “Uso racional dos hemoderivados”.

# CLISON

Clínica Radiológica

- » Ultrassonografia
- » Tomografia Computadorizada
- » Raios-X Digital

Direção: Dr. Wilson Medeiros

**CONVÊNIOS - PARTICULARES**

Av. Heráclito Graça, 60/A - Fortaleza/CE  
(entre Av. Dom Manuel e Visc. do Rio Branco)  
**(85) 3454.1884**



**ArtMed Editora Nordeste**

Rua Osvaldo Cruz, 2780 • Dionísio Torres • Fortaleza • CE

**(85) 3264.7098 • 3264.7099 • 3224.9171**

## LIVROS TÉCNICOS

- Medicina
- Enfermagem
- Fisioterapia
- Nutrição
- Farmácia
- Educação Física
- Ciências Biológicas
- Odontologia
- Radiologia

Verifique  
nossas obras

[www.artmed.com.br](http://www.artmed.com.br)

**LANÇAMENTO**



## Mesa adequada a necessidades especiais

**Permitindo conforto no desempenho de suas atividades**

A MANE é uma mesa que possui estrutura dobrável e ajustável em aço tubular com tampo anatômico.

Ela foi desenvolvida para ser utilizada na escola, na faculdade, em casa, no escritório ou em qualquer outro lugar.

A MANE é muito fácil de se montar e de guardar.



**MANE**



Buscando soluções para você

Centro: Av. da Universidade, 2118 - 3252.3090  
Aldeota: Av. Antonio Sales, 1357 - Loja 17 - 3246.4102  
Fortaleza - Ceará  
[www.ortofor.com.br](http://www.ortofor.com.br) [facebook.com/ortofor.fortaleza](https://facebook.com/ortofor.fortaleza)

# Nossa especialidade é cuidar

**PRONTO ATENDIMENTO 24horas**

ORTOPEDIA-TRAUMATOLOGIA

OTORRINOLARINGOLOGIA

CLÍNICA MÉDICA

CARDIOLOGIA



**ONCOCENTRO**  
ONCOLOGIA CLÍNICA

**Médicos:**

Dra. Ana Angélica  
Dra. Karenine  
Dra. Kelly Carneiro  
Dr. Herbert Palmeira  
Dr. Roberto Furlani  
Dr. Lázaro Cesário  
Dr. Benedito Carneiro

**Enfermeiras Oncológicas:**

Nilza Leitão  
Vaneide de Jesus  
Alexandra Roque  
Ana Flávia

**Farmacêuticos:**

Ismael Nogueira  
Robson Colares

ATENDIMENTO  
AMBULATORIAL  
EM 2 TURNOS



**SÃO CARLOS**  
I M A G E M

Seus Exames. Nossa Imagem.

- Ressonância Magnética 1.5T
- Tomografia Computadorizada Multislice
- Densitometria Óssea de Corpo Inteiro
- Mamografia Digital | Agulhamento Mamário
- Raio X Geral | Core-Biopsy Mamário
- Punções de Tireóide e Mama

# de você!



## Hemodinâmica 24horas

Procedimento diagnóstico e terapêutico nas áreas de:

- Cardiologia
- Neurologia
- radiologia Intervencionista
- Cirurgia Endovascular



Av. Pontes Vieira, 2531  
Dionísio Torres • Fortaleza/CE  
[www.hospitalsaocarlos.com.br](http://www.hospitalsaocarlos.com.br)

**85 4009.3333**

## Homenagem ao mordomo Aauto Bezerra

**A** Santa Casa da Misericórdia de Fortaleza promoveu solenidade para inaugurar os melhoramentos nas enfermarias que recebem pessoas com pé diabético. As novas instalações proporcionarão aos internos e seus acompanhantes mais conforto e praticidade.



Na oportunidade, foi homenageado o mordomo do hospital, José Aauto Bezerra, a quem foram conferidas três honrarias distintas: Medalha do Sesquicentenário, Placa de prata em reconhecimento ao seu trabalho nessas enfermarias e diploma de Amigo da Santa Casa.

O professor Antonio Ribeiro destacou a importância dessas enfermarias para abrigar pacientes com pé diabético e lembrou o ex-provedor Lívio França, ao comentar que a Santa Casa continua a sua missão de receber e amparar os excluídos dos excluídos.

Ribeiro, também Chefe da Clínica de Cirurgia Geral, disse da sensibilidade do provedor Luiz Marques e do mordomo Aauto Bezerra para garantir modernização a um setor tão importante da Irmandade. Destacou que, além das melhorias físicas, a humanização está presente em todo o atendimento aos usuários.

O provedor Luiz Marques comentou acerca das melhorias que estão feitas não somente na área agora inaugurada, mas nas demais, sempre com o objetivo de proporcionar um melhor atendimento ao paciente. Disse que outros serviços estão sendo melhorados e ampliados, de acordo com o que preconiza o plano diretor da instituição.

Agradecendo as manifestações que lhe foram tributadas, o mordomo

da casa Aauto Bezerra disse da satisfação pessoal em proporcionar condições para um melhor atendimento na Santa Casa. Aauto Bezerra reafirmou seu compromisso para com a Irmandade e disse que continuará a percorrer os corredores desse hospital verificando pessoalmente as necessidades de cada setor.



A cerimônia teve a participação de dezenas de médicos e de estudantes de medicina. Destaque para uma comitiva de dirigentes da Faculdade Christus, à frente os professores José Rocha e Miguel Leitão. A Santa Casa recebe acadêmicos da Christus para plantões e internato.





# CLÍNICA TRAJANO ALMEIDA

## DIAGNÓSTICO POR IMAGEM

*Há 38 anos cuidando da sua imagem*

- ≡ Tomografia Computadorizada Multislice
- ≡ Ressonância Magnética de Alto Campo
- ≡ Mamografia Digital com Selo de Qualidade do CBR
- ≡ Videofluoroscopia da Deglutição
- ≡ Radiologia Digital
- ≡ Ultrassonografia
- ≡ Densitometria Óssea
- ≡ Exames Laboratoriais



*Tomografia Comp. Multislice  
Siemens Somaton Emotion*



*Ressonância Magnética de  
alto campo - Philips Achieva*

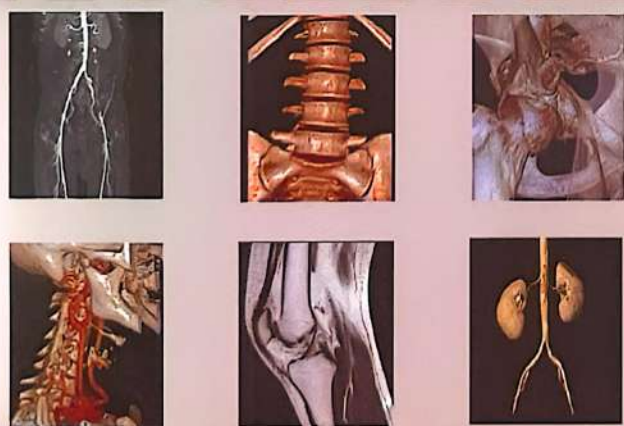

**Modernidade e Credibilidade**

Atendimentos personalizados em um ambiente seguro e confortável no qual a satisfação dos clientes e dos médicos é sempre priorizada.

[www.trajanoalmeida.com.br](http://www.trajanoalmeida.com.br)  
Estacionamento gratuito com manobristas  
Av. Dom Luís, 200 - Aldeota - Fortaleza - CE - (85) 3066.7900  
[cta@veloxmail.com.br](mailto:cta@veloxmail.com.br)



# Assembleia homenageia a Santa Casa

**O**s 150 anos de fundação da Santa Casa de Fortaleza foram comemorados também pelo poder legislativo. A Assembleia Legislativa do Ceará promoveu solenidade para reverenciar a data. A homenagem partiu do deputado e médico Heitor Férrer, também presidente da Comissão de Viação, Transporte e Desenvolvimento Urbano. Contou com a presença de algumas dezenas de parlamentares e de diversas autoridades.

Durante a sessão solene, o provedor Luiz Marques foi homenageado com placa comemorativa em alusão à data. O dirigente maior da Irmandade enfatizou que, com várias transformações, inclusive de natureza estatutária, a Santa Casa chegou até aqui, firme e forte. Comentou que nessas mudanças, a partir de 1956, o hospital desligou-se do Estado e da Igreja e tem caminhado sozinho desde então.

O deputado Heitor Férrer enalteceu a Santa Casa como instituição que está sempre de portas abertas para minorar o sofrimento dos desvalidos da sorte. Disse dos benefícios inúmeros prestados à população e ressaltou sua importância como maior centro cirúrgico do Ceará.

Além de Luiz Marques, representaram a Santa Casa da Misericórdia de Fortaleza nessa cerimônia, o vice-provedor João Paulo Simões Accioly de Carvalho e o mordomo Adauto Bezerra. O coral da Santa Casa teve, igualmente, destacada participação nesse evento.



# Plenário 13 de Maio



# Plenário 13 de Maio



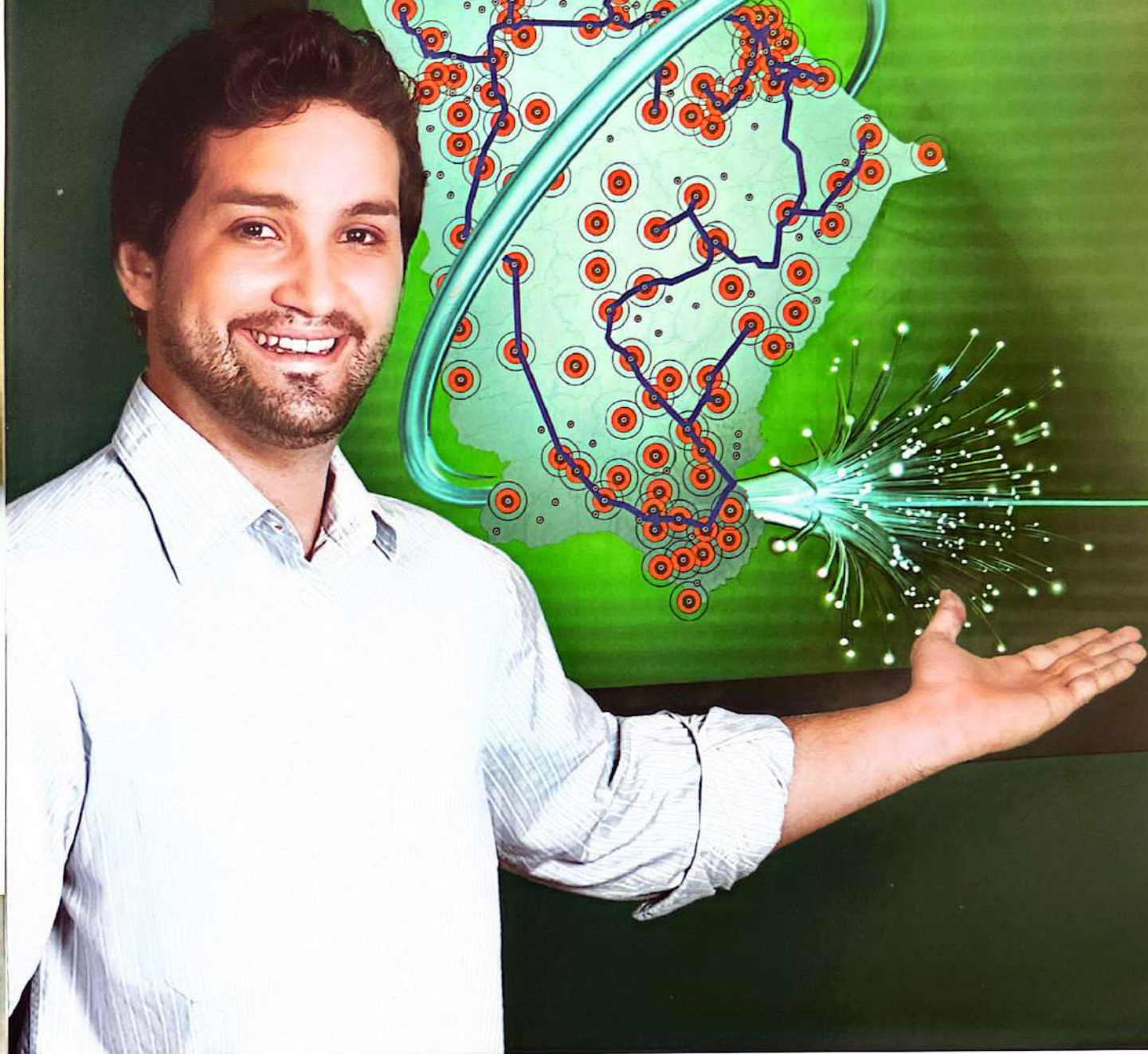

O Governo do Estado inaugura o Cinturão Digital do Ceará. São mais de 2.600 km de fibras ópticas de alta velocidade conectando escolas, hospitais, postos de saúde, policlínicas, secretarias, delegacias e demais órgãos do governo, aumentando assim a qualidade dos serviços públicos, ampliando as facilidades para os cidadãos e reduzindo os gastos do governo com telecomunicações. Cobrindo uma área onde vivem cerca de 85% da população urbana, o Cinturão Digital vai levar a todo o Ceará diversos serviços hoje inexistentes, como Educação a Distância, Telemedicina, Internet Banda Larga de alta velocidade, TV Digital, Telefonia sobre IP (tipo Skype), câmeras de vigilância, monitoramento de cargas, fiscalização de fronteiras, videoconferência, marcação de consultas por telefone, gerenciamento de leitos e internações hospitalares e uma infinidade de outros serviços e facilidades que só uma rede digital de alta velocidade proporciona.

# CINTURÃO DIGITAL: MAIS OPORTUNIDADES E MELHORES SERVIÇOS PARA TODOS OS CEARENSES.

Cinturão Digital.  
É assim que se constrói  
um novo Ceará.

**2.600 km** de fibra óptica. **92 municípios** conectados.  
Instalações em **53 cidades**. Cobertura de **85%** da população urbana.

 *Empresa de Tecnologia  
da Informação do Ceará*



**GOVERNO DO  
ESTADO DO CEARÁ**  
*Secretaria do Planejamento e Gestão*

*Construindo um novo Ceará.*

# Acolhimento com Classificação de Risco

**A** Santa Casa implantou, no seu serviço de emergência, a unidade de acolhimento com avaliação e classificação de risco, de vital importância para melhorar substancialmente o relacionamento entre o paciente e a instituição. A nova sistemática possibilita um fluxo excelente nos consultórios de emergência. Bom para o doente, que é atendido com mais presteza, bom para o médico emergencista, porque já recebe algumas informações sobre o paciente como pressão arterial, temperatura, glicemia capilar e a queixa principal.

Segundo a coordenadora de enfermagem Francisca Amisterlane Mota de Lima, o novo serviço é o primeiro contato que se tem com o paciente, tirando a sua angústia, diminuindo a sua ansiedade e, principalmente, escutando a sua queixa, a história da doença que o levou até a emergência. "O paciente precisa se sentir acolhido, importante e confiante de ter a certeza de que o atendimento inicial foi realmente humanizado" – explica a enfermeira.

- "A partir desse contato inicial – esclarece – e já consciente de que foi recebido com respeito e atenção, são verificados seus sinais vitais. De-

pendendo da queixa, a enfermeira classifica se esse cliente tem necessidade de um atendimento imediato ou mediato, de acordo com o potencial de risco, agravo à saúde ou grau de sofrimento".

Das 7 às 19 horas, são atendidas, em média, 160 pessoas a cada dia nos consultórios da emergência. O número que chega ao acolhimento é em torno de 30 por cento a mais. Só que, nessa consulta de enfermagem, muitos pacientes são encaminhados dali mesmo para outras instituições hospitalares. O importante é todos que procuram o hospital serem atendidos e orientados, quando for o caso, em relação a outros serviços de saúde para dar continuidade da assistência garantindo maior resolutividade e eficácia desses encaminhamentos.

Objetivamos com a classificação de risco: avaliar o paciente ao chegar a Emergência humanizando o atendimento, descongestionar o Pronto-Socorro, reduzir o tempo para atendimento médico, fazendo com que o paciente seja visto precocemente de acordo com a sua gravidade, determinar área de

atendimento primário devendo o paciente ser encaminhado às devidas especialidades e promover ampla informação sobre o serviço aos usuários. Na sua opinião, "a vinda do engenheiro Luiz Marques para a provedor mudaria os destinos da Santa Casa no quesito qualidade de atendimento".

- "Se o doente nos procura – prossegue a coordenadora – é porque necessita da nossa ajuda. No meu modo de entender, ajuda sem respeito, sem desprendimento, sem palavras e gestos de carinho e de conforto não é ajuda. Por isso a nossa preocupação constante de sermos um diferencial em termos de acolhimento ao ser humano".

As filas diante dos consultórios não mais existem, já que o fluxo de pacientes é controlado na sala de acolhimento. O funcionamento atualmente é das 7 às 19, porém temos projeto de ampliação para o período noturno e a informatização dos dados sobre os clientes para melhor gerenciar o fluxo com o prontuário eletrônico e agendamento de consultas às diversas especialidades.



**Enfermeira Francisca Amisterlane Mota Lima**  
Coordenadora de Enfermagem

**CARIRI**  
MEDICAMENTOS

**ATENDEMOS:**  
*Hospitais / Clínicas*  
*Farmácias / Drogarias*

## Humanização no Setor de acolhimento



Enfermeira Gleicyrene Vasconcelos

Uma das maiores queixas da população, seja na rede pública ou na privada, é a falta de opção para serem atendidas em suas necessidades em intercorrências agudas ou nas crônicas agudizadas. Isto requer uma integralidade e cooperação entre os agentes que compõem o Sistema Único de Saúde. Integralidade e humanização devem andar juntas. Na emergência da Santa Casa existe o serviço de acolhimento com classificação de riscos, uma forma humanizada de atender, escutar, organizar as queixas do paciente, remanejar e

encaminhá-lo ao serviço mais apropriado. O objetivo é tirá-lo da condição de emergência/urgência.

Ninguém pode sair sem atendimento. Nós, enfermeiras do acolhimento, realizamos um trabalho humanizado e individualizado. Ouvimos, ajudamos, detectamos alterações nos sinais vitais, registramos, orientamos. Nos relacionamos diretamente com os usuários para supostamente resolver os principais problemas de saúde e dar respostas as suas reais necessidades, sejam físicas, psíquicas ou afetivas.

## Falta contágio por uma grande onda de entusiasmo



Enfermeira Nayah Monteiro Macedo Solha

Quando se fala em atendimento humanizado, lembra-se logo do encontro entre o agente de saúde e o cuidado, na intenção da criação de um elo empático que norteará as ações para uma atividade mais solidária. Humanizar é dar qualidade à relação entre o profissional de saúde e o paciente. É acolher as angústias do ser humano diante da fragilidade de corpo, mente e espírito. Humanizar é ser sensível à situação do outro, criando um vínculo, numa relação de diálogo e necessidades compartilhadas.

O profissional de saúde precisa exercitar sua inteligência emocional. A convivência em ambientes estressantes como os hospitais, não raras vezes, faz com que esse agente se torne indiferente aos problemas e necessidades dos doentes e de seus familiares.

O desafio maior não é só compreender e auxiliar no tratamento, mas buscar desenvolver uma prática humanizada em que possamos continuamente refletir sobre o sentido de nossas ações, reações e atitudes com nossos pacientes.

Devemos considerar também a ausência de reconhecimento da profissão, a falta de habilidade das pessoas que se dedicam a tratar dos doentes sem, contudo, desempenhar um perfil de médico ou enfermeiro. É preciso mudar comportamentos. Há necessidade urgente de um contágio por uma grande onda de entusiasmo para melhorar as nossas ações junto aos necessitados.



ULTRA-SONOGRAFIA GERAL / DENSITOMETRIA ÓSSEA  
MAMOGRAFIA DIGITAL / RADIOLOGIA GERAL DIGITAL  
TOMOGRAFIA COMPUTADORIZADA / PUNÇÕES E BIOPSIAS.

Responsável Técnico: DR. RICARDO MENDONÇA ROCHA (CRM 6759)

**RADIOGÊNESE**  
DIAGNÓSTICO POR IMAGEM

RUA ANTÔNIO AUGUSTO, 1271 / ED. MEDICAL GÊNESE  
(entrada pela Av. Santos Dumont)

(85) 3254.5888

## A humanização começa em cada um de nós



Enfermeira Ilya Ruiz

Humanização nos serviços de saúde? Não deveria ser este um fator intrínseco ao atendimento, visto que estamos lidando com nossos semelhantes?

Muitos profissionais esquecem desse princípio e deixa de tratar o indivíduo com a atenção necessária. A rotina diária, a burocracia imposta, os salários insatisfatórios que resultam em jornadas de trabalho extenuantes contribuem para que o atendimento se distancie do ideal, além, muitas vezes, da falta de infra-estrutura e materiais necessários.

Mas a humanização, apesar das dificuldades que sempre existirão, começa em cada um de nós. Devemos ter a consciência de que nossos problemas pessoais não devem interferir no desempenho das atividades. Devemos dar o melhor de nós em tudo, e tratar nossos clientes como se trata alguém muito importante. Dessa forma, o fim do dia torna-se gratificante. Com o sentimento de missão cumprida, o profissional é reconhecido por quem realmente importa: seus colegas, e principalmente, seus clientes.



Kelly Barros, enfermeira do Serviço Noturno da Santa Casa, Profa. da Faculdade Grande Fortaleza, Ex-coordenadora de enfermagem do Bloco Cirúrgico da Santa Casa, especialista em auditoria e preceptora do Estágio em Bloco Cirúrgico da Faculdade de Enfermagem - FVJ

O bloco cirúrgico é um setor diferenciado na assistência de enfermagem devido à utilização de equipamentos e instrumentos que possuem tecnologia avançada e específica para a realização de procedi-

## Chamar pelo nome é um bom começo

mentos cirúrgicos. Já a cirurgia é um fator causador de ansiedade, medo e estresse ao paciente, às vezes verbalizado ou apenas percebido pela comunicação não-verbal. Sendo assim a equipe de enfermagem deve assumir um comportamento humanizado durante a permanência do paciente no ambiente cirúrgico.

A equipe de enfermagem do bloco cirúrgico da Santa Casa por compreender a fragilidade emocional que o paciente cirúrgico chega ao setor trabalha com carinho, dedicação e zelo pelos 40 pacientes (média de procedimentos) que diariamente são submetidos a in-

tervenções cirúrgicas. Buscando sempre recebê-los cordialmente durante a admissão no centro cirúrgico até ser encaminhado à sala de recuperação pós-anestésica, identificando-se ao mesmo, chamando-o pelo nome, confirmando o procedimento a ser realizado e o nome do cirurgião, explicando cada passo dentro da sala de cirurgia (da punção venosa ao posicionamento da placa de bisturi) e dessa maneira acolher o paciente, visando minimizar o estresse sofrido pelo mesmo decorrente da necessidade da realização do procedimento cirúrgico.

**COLÉGIO ACADEMOS**  
**NOVOS RECURSOS**  
**TECNOLÓGICOS**  
**PARA DENTRO**  
**DA SALA DE AULA.**  
[www.colegioacademos.com](http://www.colegioacademos.com)



**3226.3747**  
 Matrículas abertas  
 Sistema Integral  
 Novas turmas (tarde)



O Colégio Academos alia novas tecnologias ao processo de ensino-aprendizagem, por isso, dispõe de ferramentas pedagógicas inovadoras: lousa digital e tableta, o melhor estímulo para professores e alunos.

Um plano de saúde para pessoas exatamente como você: de alto nível.

O Unimed Estilo é o plano top da Unimed Fortaleza, pensado para você, que aprecia viver o melhor da vida. O Unimed Estilo é um plano de saúde de alto padrão, que oferece muito mais do que você espera, com uma ampla rede nacional de credenciados. Seja atendido nos maiores centros médicos do Brasil e tenha outros serviços exclusivos. Se você ainda não fez, está na hora de ter o melhor em saúde e bem-estar.

Tenha Unimed Estilo.

Rede nacional credenciada:

Hospital Regional Unimed (CE) | Hospital Monte Klinikum (CE)  
Hospital Sírio Libanês (SP) | Hospital Copa Dór (RJ)  
Hospital Aliança (BA) | Hospital Santa Joana (PE)

0800 095 1717

[www.unimedfortaleza.com.br/estilo](http://www.unimedfortaleza.com.br/estilo)

**Unimed**   
Fortaleza



## Centro Visual Valter Justa

**Nosso foco é a saúde dos seus olhos**

- ✓ Cirurgia de Catarata c/implante de Lentes Premium (para presbiopia e astigmatismo)
- ✓ Cirurgia Refrativa (Lasik): Hipermetropia, Miopia, Astigmatismo
- ✓ Check up para Glaucoma, Retina, Catarata e doenças da córnea (ceratocone)
- ✓ Procedimentos a Laser para Glaucoma e Retina
- ✓ OCT - Tomografia de Coerência Óptica
- ✓ Lentes de Contato (multifocais, para astigmatismo, alta miopia)
- ✓ Angiografia e Retinografia Digital
- ✓ Topografia de Córnea Computadorizada
- ✓ Biometria Computadorizada
- ✓ Campo Visual Computadorizado (Humphrey e Matrix)
- ✓ Microscopia Espacular Computadorizada
- ✓ Yag Laser e Mapeamento de Retina



CAMPO VISUAL  
ZEISS HUMPHREY



OCT - TOMÓGRAFO DE  
COERÊNCIA ÓPTICA



LASER VERDE PARA  
RETINA E GLAUCOMA



ANGIOGRAFIA E RETINOGRAFIA  
DIGITAL



CENTRO CIRÚRGICO COM INFINITI  
E MICROSCÓPIO ZEISS

**Direção:**

**Dr. Valter Justa**

Unicamp, Retina Associates (USA)  
Pioneiro em cirurgia ocular com laser no Brasil  
CRM 794

**Dra. Telma Justa**

Unicamp, Bascom Palmer Eye Institute (USA)  
CRM 6800

**Dr. Daniel Justa**

Bascom Palmer Eye Institute (USA)  
Wills Eye Institute Philadelphia (USA)  
Hospital do Servidor (SP)  
CRM 8725

[www.centrovisual.com.br](http://www.centrovisual.com.br)

**AGORA COM ESTACIONAMENTO PRÓPRIO**

Rua Nogueira Acioli, 1146

**3254.7700**

## Santa Casa, o berço da Cancerologia do Ceará

**Dr. Wilson Meireles da Trindade**  
Chefe da Clínica Oncológica



**E**m uma solenidade que contou com a presença então do Governador do Estado Raul Barbosa, do Arcebispo de Fortaleza Don Antonio Lustosa, do Provedor Des. Feliciano de Atayde e de representantes do corpo clínico, foi inaugurado em 19 de março de 1951, nas instalações da Santa Casa, a primeira clínica oncológica do Estado do Ceará, com o nome de Serviço de Câncer Fernando Pinto, sob direção dos Drs. Haroldo Gondim Juaçaba, Newton Teófilo Gonçalves e Walter Porto.

No início, mesclava o perfil de enfermagem clínica de apoio a uma doença terrível, em que os pacientes ali ficavam na expectativa da chegada de sua morte, com o de uma enfermagem cirúrgica, onde progressivamente se preconizava este tratamento para as neoplasias

malignas, realizado por estes mestres precursores da cirurgia oncológica no nosso Estado.

O Serviço de Oncologia da Santa Casa de Fortaleza traz em sua história um legado de grande importância. É considerado o berço da cancerologia do Ceará. Por suas enfermarias passaram, em qualquer fase de sua vida universitária, quer em graduação ou em pós-graduação, a maioria dos atuais cancerologistas que atuam em nosso Estado, daí o estímulo para seguirem por esta nobre e difícil especialidade.

Nomes de destaque na cancerologia cearense chefiaram este Serviço, destacando-se, em ordem cronológica, os doutores Haroldo Gondim Juaçaba, Roberto Cabral Ferreira, Cândido Pinheiro de Lima, Jose de Aguiar Ramos, Paulo Ernesto Monte-

negro Cavalcante e Manuel Albano Amora Filho.

Em 1999, o Serviço foi dividido em departamentos, sendo estabelecidas as áreas de atuação dentro da Cirurgia Oncológica em Cirurgia de Cabeça e Pescoço, Cirurgia Abdominal, Cirurgia Ginecológica e Mastologia, adequando-se, desta forma, aos padrões visualizados nos grandes centros oncológicos do país. A Unidade de Oncologia Clínica se consolidava como forte apoio terapêutico isolado ou conjuntamente com as outras modalidades de tratamento das neoplasias malignas.

Foram realizadas reformas importantes em sua estrutura física inicial, adequando-se às exigências da Organização Mundial de Saúde para as instituições hospitalares, sendo o primeiro serviço da Santa Casa a

**EXAMES COM QUALIDADE E PRECISÃO A SERVIÇO DA VIDA.**



**Biologia Molecular**

Exame Histopatológico de rotina • Citologia em geral  
Exame de Congelação • Hercepteste • Imunoistoquímica

[www.pathus.com.br](http://www.pathus.com.br)

Av. Pontes Vieira, 2591 | Dionísio Torres | CEP 60.130-241 | Fone 85 3207.9393



adequar-se a essas normas, passando a ter em suas enfermarias 52 leitos credenciados pelo Ministério da Saúde para tratamento de alta complexidade em Oncologia.

Em 2007, o Ministério da Educação autorizou para a Santa Casa de Fortaleza a Residência Médica em Cirurgia de Cabeça e Pescoço, sendo liberado pela Provedoria, a partir de 2008, a criação de uma vaga para esta nova residência médica. Desde então, já foram formados no Serviço de Oncologia três especialistas em Cirurgia de Cabeça e Pescoço, um oriundo do estado do Maranhão, que para lá retornou levando os conhecimentos aqui adquiridos e dois do estado do Ceará, já absorvidos pelo próprio Serviço, implementando seu quadro de staffs na especialidade.

Com 16 cirurgiões oncológicos o Serviço de Oncologia realiza anualmente mais de dois mil procedimentos cirúrgicos de média e alta complexidade, contando ainda, para a execução de alguns desses procedimentos, com o apoio da Cirurgia Buço-Maxilo-Facial e da Cirurgia Plástica Reparadora, para acesso e reparação das cirurgias que trazem grandes mutilações e que exigem reconstruções complexas.

Tem convênios para tratamento radioterápico com o Centro Regional de Oncologia (CRIO), com o laboratório PATHUS para Anatomia Patológica e com o Hospital São Carlos para treinamento dos Médicos Residentes em Videonasofaringoscopia,

Videolaringoscopia e Videolaringostroboscopia.

Dentre as metas projetadas para 2012 estão a atualização e nova estruturação do Registro Hospitalar de Câncer, ampliação do número de cirurgias oncológicas com implementação do Departamento de Cirurgia Abdominal e reforma no Ambulatório José de Aguiar Ramos, oferecendo mais conforto, funcionalidade, melhorando a logística e a capacidade de atendimento ambulatorial para os pacientes oncológicos.



# RÁDIO TÁXI FORTALEZA A PIONEIRA

**24**  
anos

ADMINISTRAÇÃO  
**3253.1060**

**0800 2755744 / 3254.5744**  
**0800 7035744 / 3089.5744**

**ESPECIAL É VOCÊ - 24H NO AR!**

[www.radiotaxifortaleza.com.br](http://www.radiotaxifortaleza.com.br)  
[cooprataf@radiotaxifortaleza.com.br](mailto:cooprataf@radiotaxifortaleza.com.br)

### Serviços Oferecidos:

- Tratamento quimioterápico de qualidade prestada por profissionais nacionalmente e regionalmente reconhecidos em suas especialidades.
- Suporte e acompanhamento total e humanizado para pacientes e familiares
- Manipulação de medicações dentro do mais rigoroso controle, com capela de fluxo laminar, ambiente "sala-limpa" e profissionais devidamente qualificados e paramentados.
- Sala de infusão coletiva e apartamentos individualizados confortáveis, modernos e climatizados.
- Consultórios espaçosos com salas de exames bem equipadas.
- Emergência aparelhada e pronta para prestar atendimento em quaisquer eventualidades.
- UTMóvel.
- Posto de coleta laboratorial (Lab. Louis Pasteur)
- Recepção ampla, confortável e climatizada.
- Orientação de nutricionista para alimentação balanceada do paciente.
- Serviço de transportes para pacientes (em situações especiais).
- Viabilização de quimioterapia domiciliar;
- Sobreaviso 24h para atendimento de urgência;

[www.quimioclinic.com.br](http://www.quimioclinic.com.br)

Rua Osvaldo Cruz, 2612 • Dionísio Torres • 3261.3111 / 3261.5086

Em 1994, foi inaugurada a QuimioClinic, uma clínica de pequeno porte para quimioterapia ambulatorial. Com o passar desses 18 anos, a QuimioClinic tornou-se um referencial para atendimento ao paciente oncológico. Atendimento moderno, qualificado e humanizado aos pacientes e familiares é a nossa meta. Cada paciente é único, e o intuito de todos os que fazem a QuimioClinic é proporcionar o melhor.



#### ONCOLOGIA CLÍNICA

Dr. Gothardo Peixoto Figueiredo Lima  
Dra. Iane Pinto Figueiredo Lima  
Dr. Eduardo Henrique Cronemberger Costa e Silva  
Dr. Leonardo Atem Gonçalves de Araújo Costa

#### ONCO-HEMATOLOGIA

Dra. Ana Paula Lopes Moreira  
Dr. Emerson de Sousa Eulálio  
Dra. Paola F. Torres

#### URO-ONCOLOGIA

Dr. Carlos Augusto Gonçalves Vasconcelos

#### PSICO-ONCOLOGIA

Dra. Maria Celina Peixoto Lima

#### MASTOLOGIA

Dr. Júlio Marcos Caldas

#### RADIOTERAPIA

Dr. Igor Moreira Veras

#### ENFERMAGEM ONCOLÓGICA

Christine Eufrásio Rodrigues de Araújo  
Clarisse Gracielle Santos de Oliveira

#### FISIOTERAPIA ONCOLÓGICA

Dr. Thiago Oliveira Pinheiro Sales



[www.proelhospitalar.com](http://www.proelhospitalar.com)

## VENDAS LOCAÇÃO ASSISTÊNCIA TÉCNICA

EQUIPAMENTOS MÉDICO-HOSPITALARES  
INSTRUMENTAÇÃO TÉCNICO-CIENTÍFICA

### DX 5010

- Simplicidade
- Robustez
- Economia



### DX 5020

#### A nova geração da Anestesia

Equipamento de grande porte para a monitorização de pacientes desde neonatais até adultos portadores de obesidade mórbida.



**DIXTAL**  
COLLABORATIVE EVOLUTION

**PHILIPS**

**BIOSENSOR**

**Leica**

Rua Alfeu Aboim, 693-A - Papicu - Fortaleza/CE

Telefone: (85) 3265-2218 Fax: (85) 3265-2231 E-mail: [vendas@proelhospitalar.com](mailto:vendas@proelhospitalar.com)

# Santa Casa, a maior escola prática de medicina do Ceará

“ A Santa Casa da Misericórdia de Fortaleza é a maior escola prática de medicina no Ceará. Oferece, faz muito tempo, aos estudantes de medicina, aos médicos e a todos os profissionais de saúde uma aprendizagem riquíssima e, sem dúvida, das mais significativas e de suma importância para o futuro de cada um deles. Segundo o nosso saudoso provedor Cel. Lívio Silva de França a Santa Casa é o hospital que está sempre de portas abertas para receber os excluídos dos excluídos”.

A manifestação é do professor Antonio Ribeiro da Silva Filho, chefe da Clínica Cirúrgica José Frota, ao analisar o desenvolvimento da Santa Casa como auxiliar de fundamental importância para a formação de profissionais de saúde. Na sua opinião, reside no conhecimento prático – que somente a Santa Casa tem a oferecer – o embasamento maior do médico e do futuro médico. Na área de cirurgia, a Misericórdia é impar, já que realiza, em média, 45 procedimentos de média e alta complexidade a cada dia.

Destaca o professor Ribeiro que, “em seu corpo clínico, a Santa Casa apresenta um grupo seletivo de médicos especialistas de renome, capacitados a oferecer alta qualidade em serviços hospitalares. Nossos médicos são determinados a realizar com a perícia que o caso requer suas especialidades e pesquisas, buscando a participação ativa nos processos da instituição e procurando conquistar novos horizontes

através de uma assistência humanizada”.

A Clínica Cirúrgica Dr. José Frota está situada no primeiro andar, perpendicular ao Centro Cirúrgico da Santa Casa da Misericórdia de Fortaleza. Dispõe de 61 leitos, distribuídos em nove enfermarias reservadas a pacientes adultos (homens e mulheres), sendo 21 leitos disponíveis para cirurgias contaminadas, entre elas: pé diabético e abdominais inflamatórios. Os 40 outros leitos são destinados às cirurgias eletivas dos pacientes emanados do SUS que são internados pelos ambulatórios ou setor de urgência deste hospital.

Atualmente, a Clínica Cirúrgica Dr. José Frota dispõe de Cirurgia Geral, Cirurgia Videolaparoscópica e tratamento para o pé diabético. Mantém também pós-graduação em Residência Médica devidamente referendada pelo MEC. O corpo cirúrgico é composto por profissionais de excelente padrão, dentre eles, três doutores, especialistas com mais de 20 anos de atividades em cirurgia geral, Residentes R1 e R3, acadêmicos internos I1, I2 e I3 provenientes da Faculdade Christus, além da participação de uma excelente equipe de Enfermagem - enfermeiras Francisca Amisterlane M. de Lima

(Coordenadora da Enfermagem), Maria Esmeralúcia Palhano Toscano (Enfermeira-Chefe), Aline Freitas Campelo e Paula Cristina Couros Correa da Silva (Clínica Cirúrgica Dr. José Frota).

- “Nosso crescimento no âmbito da cirurgia-geral não seria tão importante na formação de profissionais de saúde – destaca o professor Antonio Ribeiro – não fossem os incentivos e as anuências e o incondicional apoio prestado à Clínica Cirúrgica pela provedoria, mesa diretora e mesa clínica deste hospital filantrópico”.

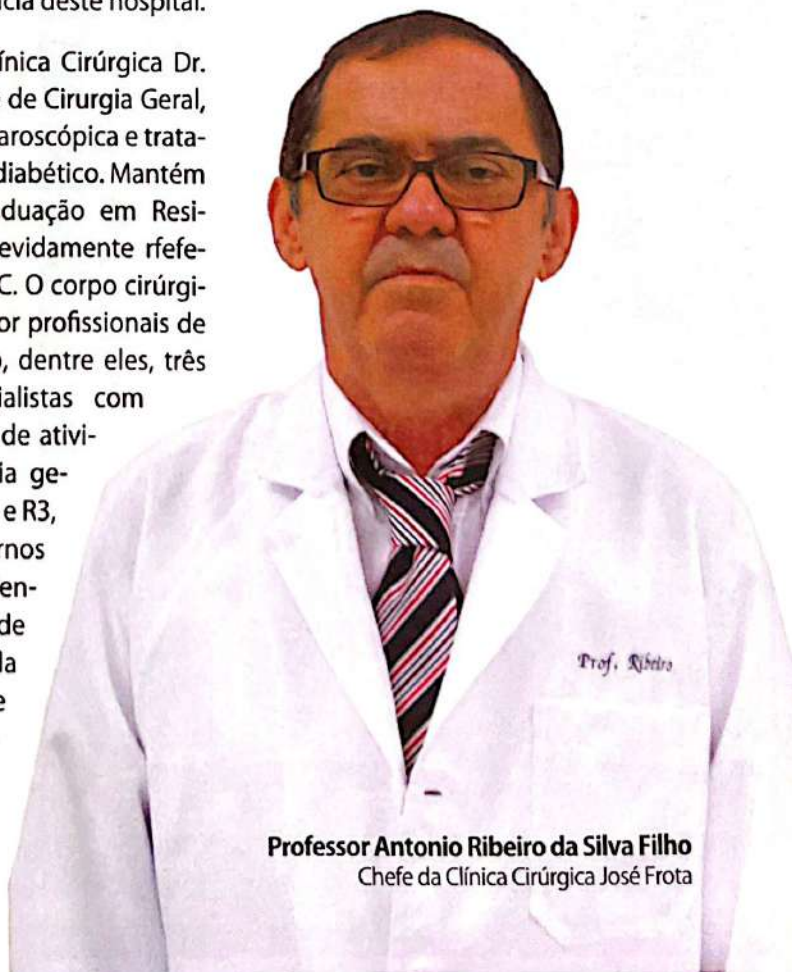

**Professor Antonio Ribeiro da Silva Filho**  
Chefe da Clínica Cirúrgica José Frota

# SHOPPING PROHOSPITAL

A LOJA DO SEU HOSPITAL

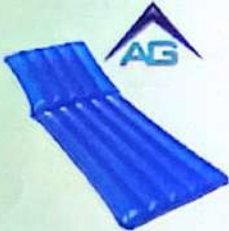

Colchão d'água



Colchão Caixa de Ovo e em Napa



Bota imobilizadora



Aparelho de Aerosol Inalar



Oxímetro de Pulso



Concentrador de Oxigênio



Cama Motorizada

Central de Atendimento  
**3224.9004**

50%  
Desconto



Kit On Call Plus + Tira para Teste de Glicose On Call Plus c/ 50 unid.

## Insulinas

A maior variedade de INSULINAS você encontra nas Lojas Shopping Prohospital

- Insulina NovoMix
- Insulina Levemir
- Insulina NovoRapid
- Insulina Humalog
- Insulina Lantus Optiset
- Insulina Apidra



Cadeira de Rodas Carone



Meias Mediciniais Venosan



Aparelho de Pressão Tycos



Aparelho de Pressão Digital de Pulso Cardio Life

Aldeota - Av. Desembargador Moreira, 1337  
Aldeota - Rua João Cordeiro, 1125  
Centro - Rua Barão do Rio Branco, 1847  
Parque Araxá - Av. Bezerra de Menezes, 373  
[www.shoppingprohospital.com.br](http://www.shoppingprohospital.com.br)

São João do Tauape - Av. Visconde do Rio Branco, 3751  
Rodolfo Teófilo - Rua Prof. Costa Mendes, 1627  
Messejana - Rua Padre Pedro de Alencar, 410  
Juazeiro do Norte - Rua Padre Cícero, 2744  
Mossoró(RN) - Rua Juvenal Lamartine, 28

O veleiro dos seus sonhos é real  
Venha conhecer  
Fortaleza pelo mar  
Come visit the Fortaleza by the sea



Manhã ensolarada: 10h às 12h  
Pôr do Sol: 16h às 18h



Av. Beira Mar, 4293  
(85) 3263.1085 / 3082.8420 / 3263.1406

Super  Mercadinhos  
**São Luiz**  
Me acostumei com você

Filiado à  
**Super REDE**  
Super Barato

- Av. Alberto Sá, 1111 - Dunas Fortaleza - Ceará
- Av. Oliveira Paiva, 170 Cajazeiras
- Rua dos Tabajaras, 693 Praia de Iracema
- Rua Padre Cícero, 1349 Crato
- Av. Washington Soares, 6180 Cambéba
- Av. Carapinima, 2200 Loja 100 - Shopping Benfica
- Rua Padre Cícero, 2555 Lj. 101 - Cariri Shopping Center Juazeiro do Norte
- Av. Sen. Virgílio Távora, 570 Aldeota
- Av. Pontes Vieira, 1486 Dionísio Torres

# Urologia, serviço moderno e bem aparelhado

**O** urologista é o médico especialista na avaliação e tratamento do aparelho urinário, tanto masculino quanto feminino, e no aparelho genital (reprodutor) masculino. Os principais órgãos de atenção do urologista são: glândulas adrenais, rins, ureteres, bexiga, próstata, pênis, uretra e testículos.

A urologia apresenta, devido a sua enorme gama de atribuições, algumas sub-especialidades, entre elas: urologia pediátrica (condições urológicas que afetam crianças), oncologia (câncer do rim, bexiga, próstata, testículos e pênis), transplante renal, infertilidade masculina (diminuição ou ausência da habilidade de conceber), calculose urinária, andrologia (relacionado aos problemas sexuais masculinos), urologia feminina e neurologia.

O Serviço de Urologia da Santa Casa da Misericórdia de Fortaleza é praticamente o único Serviço de Urologia do Ceará que recebe todos os pacientes sem recursos financeiros, vindos da capital e do interior do Estado, uma vez que os outros serviços dispõem de poucos leitos, sendo os pacientes colocados em uma longa fila de espera. É um serviço que dispõe de Residência Médica e mantém convênio com a Faculdade de Medicina Christus para preparação de seus alunos. Tem um corpo clínico constituído por 13 médicos e quatro residentes.

Dispõe de todo material moderno para cirurgias laparoscópicas e endoscópicas, como também aparelho para estudo urodinâmico (estudo da morfologia, fisiologia, bioquímica e hidrodinâmica do transporte urinário) e aparelho de ultrasonografia (para exames e biópsia da próstata) no próprio serviço. Apresenta uma

estrutura com 35 leitos de enfermaria, sendo sete femininos e 28 masculinos, com a seguinte demanda:

- 60 CIRURGIAS DE MÉDIO E GRANDE PORTE/MÊS;
- PEQUENAS CIRURGIAS;
- AMBULATÓRIO COM UMA MÉDIA DE 500 ATENDIMENTOS/MÊS;
- CINCO CISTOSCOPIAS COM OU SEM BIÓPSIA POR SEMANA;
- DEZ BIÓPSIAS PROSTÁTICAS POR SEMANA;
- CINCO ESTUDOS URODINÂMICOS POR SEMANA.

Considerando a necessidade de aprimorar permanentemente os instrumentos, o Provedor Luiz Gonzaga Nogueira Marques, percebendo a grande necessidade da população carente ao acesso a tecnologia de ponta, anunciou a compra de um aparelho (intensificador de Imagem - Arco em "C"), que permitirá a realização de cirurgias endoscópicas especializadas, principalmente para o tratamento dos cálculos renais, tornando assim o Serviço de Urologia da Santa Casa da Misericórdia de Fortaleza possuidor de toda a aparelhagem necessária para realização dos procedimentos urológicos de ponta.



**Dr. Ricardo Libório Rodrigues**  
Chefe do Serviço de Urologia da Santa Casa de Fortaleza

# Colo-proctologia da Santa Casa, um serviço de referência



**Dr. Benjamin Ramos de Andrade Junior**  
Chefe do Serviço de Colo-proctologia da Santa Casa

**A**ssim como remonta a prática médica à idade da própria humanidade, a este mesmo tempo surge a proctologia como especialidade, haja visto milenares registros egípcios dos assim denominados "guardiões do ânus do Faraó". A despeito de inicialmente tratar-se de especialidade restrita às afecções do órgão em questão, hoje abrange os aspectos diagnósticos e terapêuticos das patologias dos cólons e reto, passando assim a ser denominada de colo-proctologia. Revestem-se de grande importância as patologias anais, tendo em vista sua grande prevalência na população em geral, cujos indicadores mais otimistas apontam para uma frequência de doença hemorroidária, acima de 50 por cento, após há quinta década (provavelmente falseados pelo reconhecido fato de que "hemorróida é como dinheiro: quem tem não diz). Dentre as patologias deste segmento do trato

digestório, assume papel de destaque, a exemplo do que ocorre em outras especialidades médicas, o câncer colorretal (CCR), que se apresenta hoje entre a terceira e quarta maior causa de câncer no mundo, dados que têm correspondência aqui no Brasil. Estima-se, atualmente cerca de um milhão de novos casos por ano no mundo (em torno de 10 por cento de todos os cânceres). A idade, história familiar ou pessoal de doença maligna, predisposição a doenças crônicas do intestino (doenças inflamatórias intestinais, polipose adenomatosa familiar), são importantes fatores de risco. Fatores dietéticos (alimentos ricos em gorduras animais e pobres em fibras), etilismo, tabagismo, obesidade e sedentarismo também são elementos que favorecem o aparecimento da doença.

**"hemorróida é como dinheiro: quem tem não diz"**

Acredita-se atualmente, que cerca de um terço dos óbitos por CCR poderiam ser evitados, com instituição de protocolos de cuidados de prevenção. A detecção precoce de pólipos adenomatosos colorretais (precursores do câncer) e de cânceres localizados é possível pela pesquisa de sangue oculto nas fezes e métodos endoscópicos. A videocolonosopia, exame padrão ouro para detecção e remoção da maioria dos pólipos, apresenta sensibilidade acima de 95 por cento. Tendo em vista a sobrevida para este tipo de neoplasia ser considerada boa, se diagnosticada em fase inicial, este torna-se o segundo tipo de câncer mais prevalente no mundo. Sendo assim, a história natural dessa neoplasia propicia condições ideais à sua detecção precoce.

Prevenção do CCR é, hoje, tema de constante debate pelas Sociedades Brasileira e Cearense de Coloproctologia, e, por conseguinte, também

  
**PRESMÉDICA®**  
EQUIPAMENTOS E MATERIAIS HOSPITALARES  
Fone/Fax 85 3254.2864

Representante Autorizado  
**Drägermedical**  
A Dräger and Siemens Company



uma preocupação nossa, que hoje ocupamos lugar no serviço de coloproctologia da Santa Casa de Misericórdia de Fortaleza. Buscamos aqui, seguir o exemplo de outros tantos ilustres colegas que nos antecederam, que igualmente ansiosos por conhecimento e aprimoramento técnico, vieram, desde os primórdios da Instituição, prestar precioso serviço à comunidade, iniciando aqui, a prática da especialidade no estado, tornando esta casa o seu berço. O esforço acumulado de todos os que por aqui passaram, tornaram esta casa referência estadual em cirurgia do câncer, incluindo o câncer colorretal, o que nos delega competência para encampar e executar tais projetos de prevenção.

O Serviço de Colo-proctologia da Santa Casa, que desde o ano de 2000 está credenciado junto à Sociedade Brasileira de Colo-proctologia e reconhecido pelo MEC. Há longo tempo vem realizando atendimento a todas as patologias colorretais. Ocupa em um passado mais recente, uma lacuna existente dentro do espírito de formação profissional. Há dois anos instituiu-se estágio em colo-proctologia no serviço, utilizando recursos humanos e tecnológicos próprios, complementados por convênio firmado com o Hospital São Carlos, instituição de reconhecido nome e referência nacional em colo-proctologia, que detém tecnologia de ponta na área de vídeo-cirurgia, fisiologia do

assoalho pélvico e investigação diagnóstica vídeo-endoscópica e por imagem ultrassonográfica endoanal.

Este estágio alavancou a ideia de executar outro anseio nosso, a criação da residência médica em nosso serviço, que, iniciada em 2011, nos coloca em um novo patamar dentro da sociedade médica nacional. É fator de fundamental importância como incentivo à busca de incremento tecnológico, à pesquisa científica, bem como ao aprimoramento de ações de assistência diagnóstica e terapêutica das patologias anais e colorretais, e de prevenção do CCR à população do Ceará.



**medicinô**  
REPRODUTIVA  
DR. FÁBIO EUGÊNIO

Tudo sobre Reprodução Humana com o médico especialista,  
Dr. Fábio Eugênio Rodrigues (CREMEC 5676).



**BIOS**  
CENTRO DE MEDICINA REPRODUTIVA

- FERTILIZAÇÃO IN-VITRO
- INSEMINAÇÃO INTRA-UTERINA
- VITRIFICAÇÃO DE ÓVULOS E EMBRIÕES
- DIAGNÓSTICO GENÉTICO EMBRIONÁRIO

[www.medicinareprodutiva.com.br](http://www.medicinareprodutiva.com.br)

Rua Henriqueta Galeno, 501 • Dionísio Torres • Fortaleza • CE  
Fone 85 4012.6361

**Capital do Nordeste com maior volume de investimentos públicos em 2007, 2008 e 2009.**

*Fonte: Frente Nacional de Prefeitos - FNP  
Secretaria do Tesouro Nacional*

**Mais de 180 mil novos empregos com carteira assinada entre 2005 e 2010 na Região Metropolitana.**

*Fonte: Ministério do Trabalho - CAGED*

**Destino mais procurado pelos turistas brasileiros que vêm para o Nordeste.**

*Fonte: www.hotels.com*

**Primeiro lugar em transparência entre as capitais do Nordeste.**

*Fonte: Instituto de Estudos Socioeconômicos - Inesc*



**O Nordeste cresce. E com o trabalho da Prefeitura, Fortaleza dispara.**

Nunca se investiu tanto em Fortaleza como a Prefeitura vem fazendo nos últimos anos. Investimentos que fazem nossa cidade avançar e melhoram de verdade a vida das pessoas. Na saúde, conseguimos reduzir em 52% a mortalidade infantil. Na educação, já somos a terceira maior rede municipal de ensino do país, com mais de 200 mil alunos matriculados. E na economia, Fortaleza também é destaque nacional. Entre 2005 e 2010, por exemplo, nossa cidade foi a que mais abriu empresas e gerou empregos com carteira assinada entre as 9 regiões metropolitanas do Nordeste. Com a reforma do Estádio Presidente Vargas, a requalificação da orla, o Vila do Mar, as obras de mobilidade urbana, o fortalecimento do turismo, a construção de casas populares e do Hospital da Mulher e com a realização de tantos outros projetos importantes da Prefeitura, Fortaleza se transformou num grande canteiro de obras. A administração municipal está conseguindo unir desenvolvimento econômico com crescimento social. E o trabalho não para. A Prefeitura vai investir ainda mais para Fortaleza continuar crescendo e criando novas oportunidades para a nossa gente.

**Prefeitura trabalhando e Fortaleza crescendo sem parar.**



**Prefeitura de Fortaleza**





## Avanços na cirurgia do Assoalho Pélvico - questões atuais

**E**m um momento de quebra de paradigmas com o aumento da população idosa feminina, contenção de custos, medicina baseada em evidências e velocidade das comunicações, o Cirurgião Ginecológico moderno deve desvencilhar-se das receitas tradicionais e até das influências das escolas, buscando uma abordagem minimamente invasiva. Soma-se a isso o domínio das diversas abordagens, tornando-se abdominalista, vaginalista, laparoscopista, histeroscopista e ecografista intervencionista.

Iniciada com a era KELLY, a cirurgia de incontinência urinária teve seu divisor de águas com a chamada Teoria Integral da Incontinência. Inicia-se, portanto a chamada era dos Slings vaginais, inicialmente confeccionados com tecidos autólogos e mais recentemente com materiais sintéticos, com a proposta de um menor tempo cirúrgico, abordagem uretral e não vesical, além uma mínima invasão. As vias transobturatórias e retropúbicas consistem hoje nas mais utilizadas e com maior número de trabalhos científicos publicados.

A evolução do uso de prótese para

incontinência urinária trouxe consigo a opção de uso para correção de prolapso genitais, até então corrigidos com os próprios tecidos da própria paciente. As chamadas "cistoceles" e "enteroceles" passam a ser corrigidas com as telas de Poli-propileno de Marlex®, utilizadas em hérnias abdominais com um índice de cura objetiva visivelmente maior.

O uso de material sintético, inespecífico à pelve, trouxe consigo complicações tais como: cálculos vesicais, necrose e até óbitos. Mas qual seria a tela sintética ideal? Adequada força tênsil, trânsito livre de macrófagos, não oncogênica, inerte, macroporosa, leve e de custo acessível, são características de um material ainda não desenvolvido atualmente. E se usássemos um material orgânico? Parece ter sido uma bela tentativa, mas a ineficácia comprovada, o risco de transmissão de doenças e até questões religiosas, impossibilitaram seu desenvolvimento.

Em poucas palavras percebemos uma nítida evolução de nossa especialidade e ao mesmo tempo surgem mais questionamentos em relação ao futuro. As Histerectomias

em correções de volumosos prolapso envolvendo útero, bexiga e intestinos são realmente necessárias? Já há espaço para tentarmos usar células troncos proflaticamente aos distúrbios do assoalho pélvico?

Caminhemos...



**Dr. André Nóbrega**

Médico Cirurgião Ginecológico  
Membro do Colégio Brasileiro de Cirurgiões  
Título de Especialista pela FEBRASGO  
Membro da Clínica Ginecológica  
da Santa Casa de Fortaleza

Twitter: @drandrenobrega  
Email: drandrenobrega@gmail.com

# Câncer gástrico, tratamento e perspectivas

**O** câncer gástrico é a terceira neoplasia mais incidente no Brasil. Estimativas para o ano de 2010 do Instituto Nacional do Câncer apontaram uma incidência de 21.500 novos casos, sendo 13.820 em homens e 7.680 em mulheres. Em 2008 ocorreram 12.706 mortes pela doença - 8.223 em homens e 4.483 em mulheres. A maior incidência se dá por volta dos 70 anos. Porém, 65% dos casos diagnosticados ocorrem em pacientes acima dos 50 anos.

Histologicamente, os tumores do estômago se apresentam em três formas principais: adenocarcinoma (95%), linfoma (3%) e sarcoma (2%).

Estudos têm demonstrado que existe uma gama de fatores associados ao aparecimento do câncer gástrico. Fatores nutricionais (alto consumo de sal, nitratos, dieta pobre em vitaminas A e C, defumados e baixa ingestão de água), fatores ocupacionais (tabagismo, etilismo, infecção por *helicobacter pylori* e gastrectomia prévia por úlcera benigna), fatores genéticos (sangue tipo A, portadores de anemia perniciosa, história familiar de câncer de estômago e antecedentes de

câncer de cólon não polipóide hereditário) e, ainda, fatores associados às lesões precursoras (polipose adenomatosa, gastrite atrófica crônica, metaplasia intestinal e gastrite hipertrófica da mucosa gástrica. Todos esses considerados, portanto, fatores de risco para a o aparecimento da doença.

Considerado um dos fatores mais importantes no aparecimento do câncer gástrico, uma dieta balanceada composta por vegetais crus, frutas cítricas e alimentos ricos em fibras ajudam na prevenção da doença.

Perda de peso (62%), dor abdominal (52%), náuseas (34%), disfagia (26%) e sangramento (20%) representam os sinais e sintomas que mais frequen-

temente acometem os pacientes portadores desta neoplasia. Massa abdominal palpável, hepatomegalia, nódulo cervical à esquerda e nodulação umbilical indicam tratar-se de doença em estágio avançado.

O diagnóstico é feito, fundamentalmente, através da endoscopia digestiva alta, biópsia e estudo anatomopatológico, embora outros exames possam auxiliar no diagnóstico e determinar o estágio da doença. Ultrassonografia abdominal, TC de abdome, ressonância nuclear magnética e PET Scan avaliam, principalmente, o tamanho do tumor e a presença de metástases intra-abdominais e de ascite.

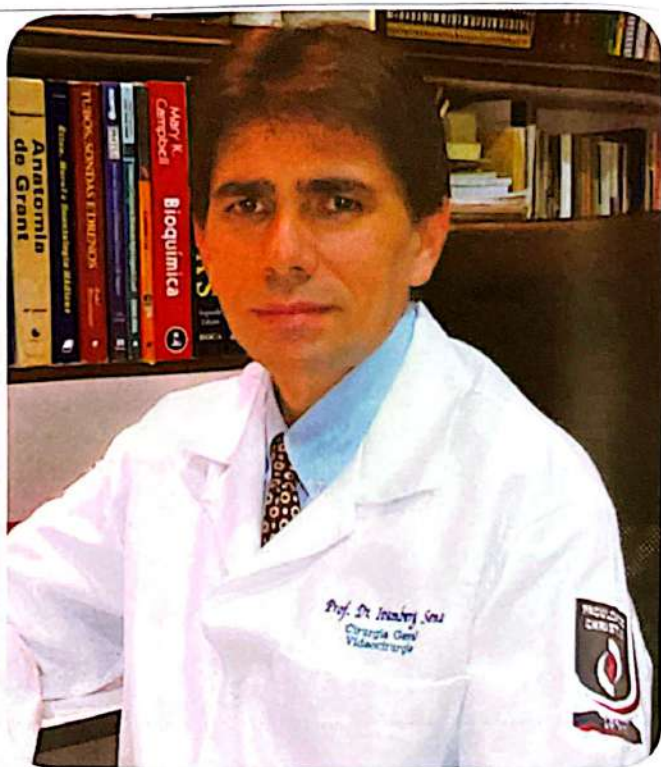

**Dr. José Ivemberg Nobre de Sena** é Especialista em Cirurgia Geral pela culdade de Medicina da UFC, Mestre e Doutor em Cirurgia pela Universidade Federal do Ceará, Cirurgia oncológica do aparelho digestivo – Instituto do Câncer do Ceará, Preceptor da Residência Médica em Cirurgia Geral da Santa Casa de Fortaleza, Professor da Graduação do Curso de Medicina da Faculdade Christus.

## FACULDADE DO VALE DO JAGUARIBE



RUA DEL. ALEXANDRINO, 563 - CENTRO - CEP: 62800-000 - ARACATI - CEARÁ  
FONE: (88) 3421.9750 - E-MAIL: FVJ@FVJ.BR - SITE: WWW.FVJ.BR

A ultrassonografia endoscópica avalia a extensão do tumor nas camadas da parede do órgão e a extensão da doença aos órgãos adjacentes e aos linfonodos regionais. A videolaparoscopia é um exame muito importante na avaliação macroscópica da doença no período pré-operatório imediato.

A ressecção cirúrgica total ou parcial do estômago representa a principal alternativa no tratamento do câncer gástrico. A idade do paciente, localização, tamanho e disseminação do tumor e o tipo histológico da neoplasia vão determinar a extensão da cirurgia bem como a complementação terapêutica com quimioterápicos e/ou radioterapia antes (neo-adjuvante) ou depois (adjuvante) da operação.

As principais técnicas de reconstrução do trânsito intestinal pós-gastrectomia, a saber: esôfago-êntero-anastomose em "Y-de-Roux" (gastrectomia total), gastro-êntero-anastomose a "Bill" (gastrectomia subtotal distal) e transposição de neo-tubo gástrico transmediastinal (gastrectomia subtotal proximal) são bastante eficientes no objetivo de manter uma via gastro-intestinal satisfatória.

O principal aliado na luta do combate ao câncer gástrico é o seu diagnóstico precoce. Um bom exemplo é a possibilidade da realização de ressecção endoscópica curativa de

lesões restritas à mucosa gástrica (mucosectomia endoscópica).

O prognóstico do paciente portador de câncer de estômago é bastante variável e depende do estágio da doença no momento do diagnóstico, bem como da extensão da terapêutica clínico-cirúrgica implementada. Enquanto a sobrevida média de cinco anos dos pacientes com tumores iniciais atinge os 78%, os portadores de tumores avançados têm uma sobrevida média de somente 7%.

Entretanto, no Brasil e no mundo vários estudos estão em andamento na busca de alternativas terapêuticas bem como maior eficácia e otimização nas terapêuticas já existentes. No campo da cirurgia, estudo grego (2009) defende a cirurgia paliativa de ressecção e a neurólise do plexo celíaco para os casos de doença avançada e de dor intratável clinicamente. Chineses (2010) defendem a gastrectomia total videolaparoscópica. Alemães (2011) defendem a cirurgia de NOTES (Natural Orifice Transluminal Endoscopic Surgery via endoscópica alta associada à linfadenectomia videolaparoscópica nos tumores iniciais. No campo da quimioterapia os estudos avaliam novos esquemas com as drogas já existentes bem como novas drogas quimioterápicas com maior eficácia e menos efeitos colaterais. Estudo chinês (2009) propõe a administração neo-adjuvante de quimioterápicos pelas vias venosa e arterial, concomitantemente, no

tratamento de câncer avançado com metástase linfonodal apresentando resultados promissores. No campo da radioterapia os estudos exploram vários esquemas de radioterapia em associação com quimioterapia tanto neo-adjuvante como adjuvante na abordagem dos vários estágios da doença. Os resultados embora não definitivos apontam boas possibilidades tanto na sobrevida como na qualidade de vida desses pacientes. Em outras áreas importantes (Inglaterra, 2011) observa-se estudos experimentais promissores associando quimioterapia à hipertermia na carcinomatose peritoneal. A engenharia genética se apresenta como um campo também muito promissor na evolução do tratamento do câncer do estômago. Estudo alemão (2007) identificou marcadores tumorais que permitem identificar que tipo de tumor e quais pacientes respondem, especificamente, a quais drogas quimioterápicas. No Brasil outros estudos (2003 e 2007) promovem a classificação molecular dos carcinomas gástricos baseado na análise do perfil da expressão gênica do tumor. Enfim, medidas preventivas e diagnóstico precoce representam os aspectos mais importantes na luta contra o câncer gástrico. A ressecção cirúrgica ainda é a medida mais efetiva, no momento. Outras medidas apresentam-se de forma promissoras, porém ainda necessitam de estudos que venham a efetivar o seu uso na terapia desta doença.

## Priscila Eventos & Promoções

Organização de Feiras, Congressos e Seminários, Eventos Médicos.  
Assessoria em Eventos Imobiliários, Sociais, Técnicos e culturais.  
Cerimonial Protocolar, 15 anos, casamentos e Bodas e Formaturas.

Av. Antônio Sales, 2187 conj. 903/905, Aldeota, Fortaleza/CE  
Fone: (85) 3401.5216 / 9981.1786 / 88890516

priscilaeventos@priscilaeventos.com.br / www.priscilaeventos.com.br



**E**m 2012, a medicina cearense ganha mais um cirurgião de cabeça e pescoço. Trata-se do médico Glebert Monteiro Pereira, mais um que conclui, com brilhantismo, residência médica na Santa Casa de Fortaleza. Foram dois longos anos de dedicação integral que ofereceram ao cirurgião geral a oportunidade de uma especialização invulgar, com aulas práticas e teóricas, todos os dias, em regime de tempo integral.

Formado em Barbalha-CE, pela Universidade Federal do Ceará, e especializado em cirurgia-geral no Recife, o Dr. Glebert Monteiro escolheu a Santa Casa para concretizar a residência curricular. A ideia inicial era ser cirurgião-plástico, porém após passar por diversos rodízios durante a residência de Cirurgia Geral, optou por cabeça e pescoço. Optou, pois, por esse ramo da medicina. Jamais colocou em xeque a escolha e se deu muito bem.

Glebert tem certeza de que o aprendizado que lhe foi proporcionado na irmandade lhe garante uma grande bagagem de conhecimentos tanto práticos como teóricos. Na sua opinião, os preceptores são excelentes e todos eles, sem exceção, extremamente vontadeosos e sempre desejosos de mostrar novas técnicas e práticas cirúrgicas. No campo teórico, as reuniões científicas não só tiram as dúvidas de cada residente como ainda fazem com que se aprenda mais sobre procedimentos de cabeça e pescoço de alta complexidade.

O Dr. Glebert chama a atenção para as reuniões que ocorrem às terças-feiras no auditório do Serviço de Oncologia, reunindo especialistas,

## Dr. Glebert destaca a importância dos preceptores de sua residência

preceptores e residentes. Nessas ocasiões são apresentadas diferentes patologias de pacientes e discutidos, à luz de argumentações científicas, os melhores procedimentos a serem adotados em cada caso.

Mas a rotina do Dr. Glebert Monteiro é de muita correria todos os dias. Chega invariavelmente antes das sete horas da manhã e passa a prescrever os pacientes que lhe foram destinados. Eles são em torno de vinte, a grande maioria com nódulos tireoideanos ou câncer, principalmente de boca e laringe, que são tratados com cirurgia associado à radioterapia e quimioterapia complementares.

Via de regra, a glândula tireóide tem que ser extraída e, a partir daí, o paciente é obrigado a fazer a reposição hormonal pelo resto da sua vida através de medicamentos, já que esta é responsável pelo metabolismo. Essas glândulas doentes acometem mais as mulheres na faixa etária compreendida entre 25 e 50 anos e o mais das vezes tem cura. Nos casos das doenças tireoideanas em pacientes do sexo masculino, elas são mais escassas, porém possuem um risco maior de malignidade quando comparadas as mulheres.

Somente após examinados os doentes sob sua tutela e prescritos todos eles, o Dr. Glebert chega ao centro cirúrgico para realizar, ao lado dos preceptores, os procedimentos agendados. Em média, são oito a dez por dia. Somente no final do dia ou começo

da noite é que deixa essa unidade e toma o rumo de casa. Só que, não raro, volta a rever alguns pacientes nas enfermarias.

Em sua opinião, a Santa Casa oferece ao residente o melhor em termos de estrutura de aprendizado. "Quanto maior o número de pacientes que prescrevo e de procedimentos cirúrgicos dos quais participo, mais aprendo, em termos de novas técnicas. Não tenho a menor dúvida que estou no lugar certo para aprender e melhorar, em muito, os meus conhecimentos sobre cirurgia de cabeça e pescoço", finaliza o Dr. Glebert, apenas 27 anos de idade e um mundo inteiro à sua frente como cirurgião de cabeça e pescoço.



O CORPO DA NOITE.  
A ALMA DO SOL.





# Prevenção, Diagnóstico e Tratamento do Câncer

## Serviços

- Quimioterapia
- Hormonioterapia
- Radioterapia
- Acelerador Linear
- Braquiterapia - HDR
- Betaterapia
- Cobaltoterapia
- Roentgenerapia
- Psicologia
- Fisioterapia
- Fonoaudiologia
- Terapia Ocupacional
- Farmácia

- Nutrição
- Serviço Social
- Enfermagem
- Pesquisa Clínica
- Hematologia
- Cirurgia Oncológica
- Tomografia
- Ultrassonografia
- Mamografia
- UTI

## Consultórios Médicos

- Mastologia
- Cabeça e Pescoço
- Ossos
- Tecido Conjuntivo
- Tórax
- Aparelho Digestivo
- Urologia
- Ginecologia
- Otorrinolaringologia
- Dor



# Zaqueu relembra os bons tempos na Santa Casa

**O renomado cirurgião-plástico diz que todos os médicos recém-formados deveriam passar pela Santa Casa**



**Dr. Zaqueu Esmeraldo**

Cirurgião plástico renomado em São Paulo, também começou pela Santa Casa

**A** história não é nova. Começou em 1977, quando Zaqueu entrou para a Santa Casa, recém formado em Medicina. Começou ao lado de dois grandes cirurgiões: Márcia Sabiá e Bruno Morano. Foram três anos de canseiras, lutas, trabalho incessante e de grande aprendizado. "Um período realmente maravilhoso – afirma o Dr. Zaqueu Esmeraldo – onde tudo era novidade para um médico sequioso de saber e desejoso de aprender tudo ao mesmo tempo. Nunca aprendi tanto em toda vida. A Santa Casa continua a ser a grande escola por onde todos os médicos deveriam passar".

"O paciente diz o que quer e o doutor diz o que ele precisa". É assim que tem início uma consulta com esse cirurgião-plástico, cearense de Senador Pompeu, que aprendeu na Santa Casa de Fortaleza e que hoje

corre mundo como profissional dos mais conceituados. Filho de tradicional família com raízes no Sul do Ceará, Zaqueu tão logo prestou os estudos iniciais no Colégio Santo Antonio, em Barbalha, veio para Fortaleza. Concluiu o segundo grau no Colégio Cearense e passou de primeira no vestibular para medicina na Universidade Federal do Ceará.

Para ele, uma honra muito grande começar a manusear instrumental cirúrgico na Santa Casa de Fortaleza, onde permaneceu entre 1977 e 1979, no tempo de Argos Vasconcelos, mas com uma vivência muito constante com os cirurgiões Bruno Morano e Márcia Sabiá. Ele explica que os novos médicos necessitam urgentemente colocar em prática os conhecimentos auferidos na faculdade. E que só na Santa Casa de Fortaleza um médico começa o

dia manipulando um bisturi, sob a orientação direta e constante do preceptor. "Em outras instituições – explica – o médico-residente somente realiza cirurgias depois de dois, três meses de iniciada a residência.

Zaqueu faz questão de mencionar que, durante os três anos em que trabalhou na Santa Casa, fazendo residência médica em Cirurgia Geral, o que mais chamou a sua atenção foi o desvelo constante da Dra. Márcia para com os doentes, fossem ou não seus pacientes. Diz que a notável cirurgiã era de uma solidariedade impar e incontáveis vezes praticava ações que nada tinha a ver com seu trabalho, beneficiando quem havia passado por um procedimento cirúrgico. Chegava, inclusive, a trocar lençóis de pacientes. "Nunca vi, em toda a minha vida



- FORNECEDOR DE GÊNEROS ALIMENTÍCIOS DA LISTA DA MERENDA ESCOLAR PARA TODO ESTADO DO CEARÁ.
- REPRESENTANTE EXCLUSIVO, LIOTÉCNICA.
- ATENDEMOS COZINHAS INDUSTRIAIS, HOSPITAIS, PREFEITURAS E ÓRGÃOS PÚBLICOS EM GERAL.

- continua o cirurgião-plástico, referindo-se à Dra. Márcia - tanta dedicação e tanto profissionalismo juntos". Para Zaqueu, as atitudes humanitárias de Márcia Sabiá para com os desvalidos são exemplos de solidariedade humana que ele jamais esquecerá.

Zaqueu Esmeraldo estará comemorando em março próximo um marco histórico em sua vida profissional: trinta anos realizando cirurgias plásticas estéticas em Fortaleza e em São Paulo, onde reside e mantém movimentado consultório. Somente nesta capital, estão contabilizadas cinco mil cirurgias em 3.500 pacientes. É que muitos dos seus clientes querem mais de uma reparação cirúrgica estética.

Muito voltado para a cirurgia do rejuvenescimento, Zaqueu realiza atos cirúrgicos na face, abdome, mama e faz também lipoaspiração. Revela que as pessoas estão sempre preocupadas em melhorar a aparência. "É uma mudança para melhorar o visual das pessoas - explica - geralmente eleva a excelentes níveis a auto-estima dessas pessoas".

- "Se no começo eu tinha apenas cinco por cento de homens como pacientes, tenho hoje 20 por cento. A cada cinco cirurgias de rejuvenescimento, tenho um homem que deseja melhorar sua aparência. A própria concorrência no mundo dos executivos requer de um diretor de empresa um rosto jovial, sem rugas e sem outras linhas de expressão. O cabelo, você pode pintar, mas as deformações naturais da face somente poderão ser alteradas para melhor a partir de uma cirurgia rejuvenescedora.

Faz 30 anos que Zaqueu Esmeraldo mantém uma rotina de cirurgias. A cada três meses vem a Fortaleza onde passa três semanas a primeira delas realizando cirurgias no Hospital Antonio Prudente e eventualmente no Monte Klinikum. Na segunda e terceira semanas se divide entre acompanhar o pós-operatório das pessoas que operou e a dispensar atenções às novas consultas de pessoas que, dentro de mais três meses, deverão passar por seu bistuti. Ao cabo de três semanas retorna à São Paulo, onde o consultório e o centro cirúrgico o esperam.

Zaqueu Esmeraldo diz que adora viajar. Não pensa em parar de trabalhar tão cedo. Afinal ainda não tem sessenta anos e ama a profissão escolhida e o que faz. Mas, sempre que encontra um intervalo na sua atribulada vida, pega um avião e se manda.

# AUDICSOM

## CENTRO AUDITIVO

*Uma empresa que sabe ouvir!*

- Aparelhos Auditivos
- Exames Audiológicos
- Acessórios
- Pilhas - Moldes
- Equipamentos Audiológicos
- Sistema de FM
- Assistência Técnica



### FORTALEZA

Centro: Rua Barão do Rio Branco, 1071 - S 929

(85) 3226.5329

Aldeota: Av. Antº Sales, 1465 - Lj 2

(85) 3246.2645

### Teresina

(86) 3223.7917

### São Luis

(98) 3235.6039



[www.audicsom.com.br](http://www.audicsom.com.br)



## Clínica Radiológica

# Dr. Ronaldo Barreira

Dr. Ronaldo Barreira



- Radiologia Digital
- Ultra-Sonografia
- MAMOGRAFIA DIGITAL
- DENSITOMETRIA ÓSSEA
- Ginecologia (prevenção)
- Eletrocardiograma
- Espirometria
- Exames Laboratoriais



**HORÁRIO DE ATENDIMENTO**  
De 2º a 6º Feira  
das 07:30 às 17h  
Aos sábados  
de 07:30 às 12h



**LAUDO ENTREGUE NO MESMO DIA**

Atendemos Particulares (preços populares) e Convênios:  
CAFAZ, CORREIOS, FAMED, FUSMA (MARINHA), GAMA SAÚDE, IPM,  
GAMEC, HAP VIDA (Pleno - Rede Credenciada), ISSEC, SMILE, UNIMED.

DIRETOR TÉCNICO: DR. AFRÂNIO PEREIRA - CRM 1349

**MATRIZ: Rua 24 de maio, 961 - Centro - (85) 3226.9536**

**FILIAL: Rua Clarindo de Queiroz, 583 - (85) 3023.7555**

**e-mail: ronaldobarreira@bol.com.br**

## Infarto, agora também atingindo mulheres



**Professor José Nogueira Paes**  
Diretor do Hospital Prontocárdio e  
Professor da UFC e da Faculdade Christus

**O** infarto agudo do miocárdio é a segunda doença que mais leva a óbitos precocemente no Brasil. Fica atrás somente dos acidentes vasculares cerebrais, os AVCs. A mudança do estilo de vida das pessoas, os alimentos com elevado teor de gordura e, principalmente, o fumo contribuem decisivamente para o aumento de casos de infarto. Mas um detalhe curioso preocupa a ciência médica: O infarto, que este ano está atingindo 900 mil pessoas no Brasil está acometendo, também, as mulheres.

De acordo com o médico-cardiologista José Nogueira

Paes Júnior, uma vida inteira dedicado ao estudo da insuficiência coronariana, a elevação dos casos de infarto em mulheres é preocupante. A mudança no estilo de vida das mulheres argumenta a partir do fato de que está saindo para trabalhar, e trabalhar bastante, aliada às mudanças na alimentação provoca alterações nas estatísticas. Concomitantemente, enquanto os homens abandonam o cigarro, as mulheres se apegam a esse vício?.

Mas homens e mulheres têm igual peso nos dados levantados explica o profes-

sor Nogueira Paes na medida em que, mudando de classe social para melhor, passam a ser sedentários e, exatamente por isso, ficam também obesos. A partir daí não é difícil ter, ao mesmo tempo, hipertensão arterial e diabetes mellitus tipo 2 (o que não necessita de insulina para tratamento), gênese da aterosclerose, a base sobre o qual se instala o infarto do miocárdio.

O Dr. Nogueira Paes assevera que o ingresso de milhares de pessoas a um novo patamar social envolve diretamente o acesso à alimentação industrializada e a comidas ricas

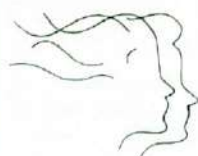

## Elmiro Heli Martins

Cirurgia Plástica Estética e Reparadora

Membro especialista da sociedade brasileira de cirurgia plástica

em gorduras. A picanha, por exemplo, explica faz a festa e virou moda nos almoços em família ou fora dela. Temos unidos aí dois ingredientes extremamente nocivos à saúde humana: a gordura e o sal. E no caso da picanha os dois estão sempre sendo absorvidos em excesso.

Pelo menos 30 por cento da população afirma o professor-emérito da Faculdade de Medicina da UFC têm hipertensão, colesterol ruim (LDL) elevado ou diabetes. O pior

é que eles estão doentes e não sabem. Existem pessoas que têm as três moléstias juntas. Alguns morrem sem conhecer que são portadoras dessas insidiosas doenças, que não apresentam sintomas.

Há necessidade urgente prossegue de se realizar um levantamento sério e preciso, destinado a diagnosticar as pessoas hipertensas. É imperioso tratá-las de maneira rigorosa e permanente. Basicamente, quem

tem pressão arterial elevada deve fazer uso diário de medicamentos para controlar a doença e reconhecer que necessita de cuidados. A pressão arterial não deve estar situada acima do limite de 140 x 90. É obrigatório que se mantenha, também, uma dieta pobre em sal. Nunca é demais lembrar que um simples pão do tipo carioquinha contém duas gramas de sal e que o ideal é que a pessoa consuma a cada dia apenas uma grama.

## Atenção para o fumo

Mas o professor Nogueira Paes chama a atenção para o fumo, fator absoluto de risco para doenças coronarianas. O fumante tem 30 vezes mais riscos de ser acometido de um infarto do que o não fumante. As toxinas que estão presentes no cigarro também são eliminadas pelos rins, o que representa dizer: a incidência de doenças nos rins provocadas pelo tabaco são extremamente elevadas e não raro lavam a óbito. Além dos sérios problemas das vias aéreas, infecções, enfisema e câncer.

Com bons cuidados epidemiológico e preventivo poderemos reduzir os níveis de infarto. Essa doença é causada por uma obstrução na artéria que irriga o coração através de uma placa de gordura que, ao se romper, causa uma lesão e formação de trombos. Os principais fatores de risco, para homens e mulheres, continuam sendo hipertensão arterial, diabetes, colesterol alto, tabagismo, obesidade, vida sedentária e história familiar.



Patrocinando as  
Cores da sua Vida

 **FORTALEZA  
TINTAS**  
Patrocinadora Oficial das Cores  
Aldeota - W. Soares - Centro



## AVANÇOS DA CIÊNCIA MÉDICA

O professor José Nogueira Paes ressalta a importância da ciência para conter o avanço dos índices de mortalidade provocados pelo infarto. Quando a artéria fica subocluída, mas aberta, os riscos de parada cardíaca são grandes. Há quarenta anos, a mortalidade por essa doença chegava a 15 % dos casos que chegavam ao hospital. E um número infinitamente maior morria bem antes dos primeiros atendimentos numa unidade de saúde.

Criador e dirigente da primeira unidade de terapia intensiva no Ceará, Nogueira Paes atendeu, na Policlínica de Fortaleza, pacientes que necessitavam de controlar arritmias e reduzir os bloqueios, e a fibrilação ventricular com IAM (Infarto Agudo do Miocárdio). Era o ano de 1970 e as mortes por insuficiência coronária estavam caindo para 11 % dos doentes que eram atendidos nas emergências hospitalares. Quatro pontos percentuais em oito anos já eram alguma coisa.

A partir de 1980, passou-se a ter uma idéia da maneira como ocorriam os infartos do miocárdio. E qual não foi a surpresa dos estudiosos ao ver que grande parte dos infartos ocorriam nas artérias aparentemente sem oclusões im-

portantes. A placa aterosclerótica, inflamada ou ulcerada, que se instala nas artérias desencadeiam os infartos.

Nogueira Paes diz que por volta de 1980 surgiram os trombolíticos, que dissolvem os trombos, e se administrados nas primeiras quatro horas após o paciente ser infartado, as chances de sobrevivência são maiores.

Mas foi em 1976 que Andreas Gruntzig criou e desenvolveu a angioplastia, a técnica revolucionária que utiliza um minúsculo balão inflado dentro da artéria obstruída por placas de gordura e trombos, com procedimentos minimamente invasivos, os cardiologistas passaram a abrir as artérias ocluídas agudamente salvando o Miocárdio e reduzindo a área infartada. Reduzindo a mortalidade para 5%.

Dez anos mais tarde, o médico americano Hertzler confirmava, em Kansas City, nos Estados Unidos, a importância dos balões para abrir obstrução das artérias coronarianas. Nada menos de 500 pacientes acometidos de infarto agudo do miocárdio foram tratados através desse método. E o resultado foi que a mortalidade caiu para cinco por cento.

Mas foram dois norte-americanos os inventores de uma finíssima estrutura de aço capaz de manter permanentemente abertas as artérias do coração humano. Estavam chegando os "Stents", que tem um papel preponderante na manutenção do fluxo sanguíneo, principalmente porque ficam definitivamente implantados nas paredes das artérias e não representam nenhum perigo de rejeição. Afinal, quando mais cedo uma artéria obstruída é aberta, melhores são os resultados, os estentes evitam a obstrução, que ocorria em 20% das artérias tratadas somente com balões.

O professor José Nogueira Paes Júnior, é cearense de Jaguaribe. Sua formação médica é pela Universidade Federal do Rio de Janeiro. Fez residência no Serviço de Cardiologia da Santa Casa do Rio de Janeiro. Cumpriu especialização durante dois anos Estados Unidos. É Professor emérito da Faculdade de Medicina da UFC e professor da faculdade Christus. Pelo menos uma vez por mês desliga-se de tudo e toma o rumo da fazenda Trindade, em Jaguaribe, onde se concentra em três hobbies, fotografia, música e pecuária.



### Laboratório de Patologia Dr. Edilson Gurgel

● **CENTRAL**  
Rua Dr. João Moreira, 344  
Fone: 3221.2800

● **CRIO**  
Rua Francisco Calaça, 1300  
Fone: 3284.1515

● **SEST SENAT**  
Rua Dona Leopoldina, 1050  
Fone: 3304.4144

● **CLÍNICA SÃO PAULO**  
Rua Dr. João Moreira, 297 - Centro  
Fone: 3212.1321

Certificado Excelência  
Laboratório  
CATEGORIA OURO - PNCO.

Laboratório de Patologia Dr. Edilson Gurgel S/C Ltda.

Rua Dr. João Moreira, 344 - Centro - Fortaleza - Ce - CEP 60.030-000 - Tel (85) 3221.2800 / 3253.2409 - Tel/Fax (85) 3253.6356  
labeled@secrel.com.br - e-mail: leg@secrel.com.br

# Nobori™

Stent Farmacológico



**Confiança Baseada  
em Evidências**

**Eficácia e Segurança  
Comprovadas**

- Última geração em Stent Farmacológico
- Polímero Biodegradável (Ác. Polilactico – PLA)
- Cobertura Abluminal
- Fármaco Inovador – BIOLIMUS A9
- Resultados Clínicos Excepcionais

 **TERUMO®**  
terumo.com.br | terumo.com

TERUMO®, Nobori™ e M-Coat™ são marcas registradas da TERUMO Corporation. • Registro ANVISA No. 80012280064

**fujicom**

www.fujicom.com.br  
11 3065-8888  
85 4009-6600

# Célula-tronco

## o avanço na odontologia



Especialista e mestre em implantodontia, o **Dr. Jório da Escóssia Júnior** é docente do Curso de Odontologia da Universidade de Fortaleza, membro da Academia Americana e Européia de Osseointegração e Internacional Team for Implantology (ITI); Continuing Education: Harvard Dental Implant Course”; University Illinois at Chicago (USA) e University of Gotemburgo (Suécia); membro da American Dental Association, Sociedade Brasileira de Odontologia Estética (SBOE) e Reabilitação Oral (SBRO).

**A** cirurgia odontológica cresce a passos rápidos, principalmente a partir do momento em que se começou a fazer uso de células-tronco na área de odontologia. Faz um ano que uma parceria do professor Jório da Escóssia Júnior com a clínica do professor André Zétala, em Curitiba, nos permite desenvolver elevadas técnicas cirúrgicas com efeitos surpreendentes. Clientes do Ceará e do Paraná estão, pois, muito bem assessorados quando existe necessidade de implantes osseo integrados através das células-tronco.

Trazida para o Brasil em 1986, advinda de um congresso da especialidade em Toronto, Canadá, os implantes dentários somente começaram a ser feitos três anos depois, para o Ceará, sendo o pionei-

ro no estado desta técnica de implantes ósseointegrados. Ocorre, entretanto, que alguns procedimentos não tinham a durabilidade esperada em função da fragilidade óssea do paciente. Casos foram registrados que essas cirurgias não chegaram sequer a ser concretizadas em função direta da precariedade da quantidade e qualidade óssea comprometida pelo tempo.

Através da infuse bone – grafy, um indutor de célula-tronco utilizado nos centros odontológicos mais adiantados do mundo, consegue-se sem maiores contratempos a formação de novas camadas ósseas duradouras e preparadas para receber e suportar, de forma admirável, todos os implantes necessários a que o paciente faça crescer a sua

auto-estima com uma excelente arcada dentária.

Jório da Escóssia Júnior é mestre e especialista em implantes e especialista em prótese(reabilitação oral). E agrega pelo menos vinte anos de pesquisas científicas. E lembra, sem saudade alguma, do tempo em que, quando era imperioso um enxerto de osso na arcada, eram duas cirurgias simultâneas, uma na boca do paciente e outra retirando partes ósseas do íliaco ou calota craniana para colocá-las na boca. As cirurgias eram sempre bem sucedidas, entretanto desconfortável para os pacientes que não raro deixavam o hospital mancando, por causa da retirada de uma parte da crista íliaca (osso da bacia),além da necessidade de submeter-se a anestesia geral. Sem contar um mínimo de três

dias de internação hospitalar. Na opinião do Dr. Jório Júnior, diretor de um dos únicos hospitais odontológicos do País, a perda precoce dos dentes representa um trauma em qualquer idade, não somente no momento em que ocorre, mas pode durar anos afetando a auto-estima e a convivência social das pessoas. A modificação das arcadas e da configuração da face é observada devido à redução gradativa dos ossos pela ausência dos dentes, sendo muitas vezes drástica e progressiva.

O professor da disciplina de implantodontia da Unifor Jório da Escóssia Júnior destaca que o grande avanço na área óssea trouxe muitos benefícios para os tratamentos odontológicos, neurológicos (de coluna) e ortopédicos nos desgastes das articulações). A perda de dentes compromete a estética e a auto-estima. Suas consequências vão desde a mastigação e distúrbios gastrointestinais até o envelhecimento facial. Na reabilitação oral desta forma, os

pacientes rejuvenescem sem a necessidade de cirurgia plástica estética.

A cirurgia de enxerto extrabucal ósseo convencional exige anestesia geral e internação hospitalar. O procedimento de enxerto com células tronco tem duração

média de uma hora, com anestesia simples (sedação venosa). Poucos dias depois de operado, o paciente estará restabelecido e em condições de retornar às atividades do cotidiano, sem trauma como na técnica anterior. Reabilitação Oral (SBRO).

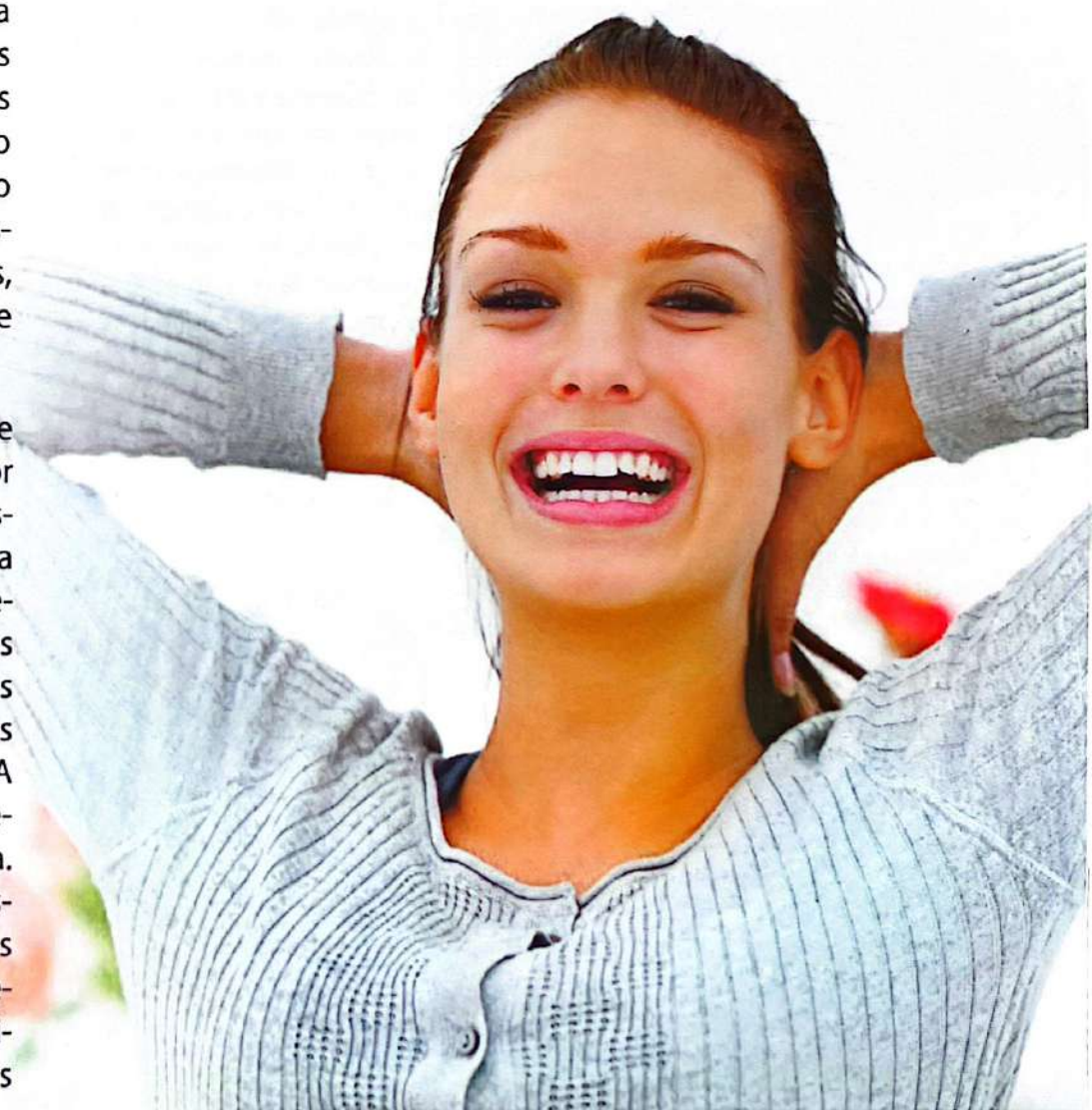

## Dr. Paulo Campelo

Cirurgia Geral e Videolaparoscópica - CRM 7534  
[www.paulocampelo.com.br](http://www.paulocampelo.com.br)

### CONSULTÓRIOS

**Clínica Aldeota Sul**  
 Av. Oliveira Paiva, 1976  
 (85) 3271.3130

**Monte Klinikum**  
 República do Líbano, 747  
 (85) 3023.6161

**Gastroclínica**  
 Av. Santos Dumont, 3371  
 (85) 3486.8735

AGORA EM  
 NOVO  
 ENDEREÇO



# Um Serviço Social presente e atuante

**É** notório para a sociedade fortalezense que a Santa Casa de Misericórdia passa atualmente por um período de transição, momento esse marcado pela busca da excelência na prestação de atendimento à nossa população.

O Serviço Social toma parte nesse processo e, também, busca uma nova roupagem, mais presente, arrojado e atuante. Sempre em busca de qualidade e comprometimento com os nossos usuários, primamos pela concretização dos pressupostos da Humanização hospitalar.

Entendemos que esse é o momento para atuarmos dentro da lógica de Humanização proposta pelo Ministério da Saúde.

Segundo o conceito empregado pelo SUS, a Humanização é o processo que se efetiva no estreitamento da relação dos profissionais da saúde com o usuário que busca atendimento hospitalar.

O Serviço Social é uma profissão com múltiplas vertentes e exerce em sua prática variados papéis, tais como, assistencial, educador, mediador e gerência.

Na área da saúde, além de prestar apoio técnico junto à equipe multiprofissional nas questões específicas, a Assistência Social atua também na elaboração, implantação, gerência de projetos desenvolvidos na própria instituição hospitalar.

Na Santa Casa, a equipe do Serviço Social intervém planejando,

organizando e promovendo o atendimento dos usuários da instituição identificando os aspectos sociais, econômicos e culturais relacionados ao processo de saúde e doença. Cria condições para que ele desenvolva sua capacidade crítica, enquanto sujeito de direitos. É mediador quando orienta e esclarece a importância da participação dos familiares junto ao tratamento, resgatando e mesmo propiciando a reconstituição dos vínculos familiares, contribuindo para retomada da relação social do cidadão, muitas vezes fragilizada ou inexistente.

O Serviço Social integra equipes multiprofissional e interdisciplinar. Realiza atendimentos individuais e desenvolve o seu trabalho através

de abordagens grupais, intervindo em questões relacionadas a direitos e deveres sociais.

Promove e participa de palestras, seminários, além de produzir conhecimento teórico-científico por meio de pesquisas que subsidiam a intervenção profissional. Participa de Congressos, contribuindo na área da saúde.

Atualmente o Serviço Social trabalha junto aos acompanhantes em uma relação cada vez mais amistosa e humana. Realizamos reuniões com os acompanhantes da Santa Casa, buscamos sentir suas demandas e contribuir para que essas sejam contempladas em sua maioria.

Como compromisso primordial para com os nossos usuários temos a busca da garantia de seus direitos e o objetivo de conscientizá-los do papel importantíssimo que os mesmos assumem durante todo o tratamento e restabelecimento do paciente.

O Serviço Social presta atendimento social diário, onde são atendidos os usuários que estejam vivenciando situação de risco e vulnerabilidade pessoal e social. Indivíduos em situação de exclusão social como, por exemplo, pessoas que se encontram nas ruas, usuários de drogas (principalmente o álcool) dentre outros, os quais muitas vezes não contam com suporte da rede sócio-assistencial e que dentre as vulnerabilidades a que estão expostas está a sua saúde.

Sabemos que muitos avanços foram conquistados, porém entendemos que a busca de superação tem que ser diária e obstinada, para que possamos oferecer um atendimento integral e satisfatório aos nossos usuários.



**Ana Caroline Silva Nascimento**  
Assistente Social da Santa Casa de Misericórdia de Fortaleza

# Cuidar da cidade é preservar o meio ambiente.



A Ecofor trabalha diariamente com a missão de manter nossa cidade limpa. Nossas ações envolvem tecnologia de ponta a serviço da sociedade e o incentivo a práticas de sustentabilidade, através do Programa Ecocidadão.

**EcoFor**

Uma empresa do Grupo  marquise



## Psiquiatras devem tratar de depressão

**P**reocupa a comunidade o alastramento das pessoas depressivas. Segundo Dr. José Raimundo Sobrinho trata-se de uma doença psiquiátrica que compromete a capacidade e o bem estar das pessoas. Ocorre queda na alta estima e limitações da expressão afetiva, da vontade, da memória, lentidão do pensamento, com indisposição para desenvolver atividades laborativas e intelectuais, tristeza, limitação ao diálogo, queixas somáticas e por vezes idéias de suicídio.

Afirmando que procura falar mais em remissão do que em cura da doença, o diretor clínico do Hospital São Vicente de Paulo, Dr. José Raimundo diz que o importante no tratamento é o que se possa devolver às pessoas afetadas pela depressão, o seu bem estar e os bons sentimentos. Noutras palavras, a psiquiatria se propõe a minimizar o sofrimento dos deprimidos e devolve-los ao seu estado normal.

Dr. José Raimundo sugere que psicoterapeutas ao receberem para tratamento uma pessoa deprimida deverão indicar a participação de psiquiatra na assistência ao paciente, tendo em vista a imperiosa necessidade da indicação de psicofármacos no tratamento.

Na opinião do Dr. José Raimundo os medicamentos anti-depressivos além de outros fármacos indicados para o estado de depressão, não são miraculosos, isto é, não produzem efeito de um minuto para outro. Os anti-depressivos são medicamentos que produzem efeitos cumulativos e somente espera-se resposta de melhora no quadro clínico após duas ou três semanas do início do tratamento. Ressalta que os ansiolíticos, geralmente associados aos anti-depressivos, são importantes para aliviar o sofrimento agudo do paciente, principalmente na sua fase inicial.

Como em todos os tratamentos psiquiátricos, a psicoterapia é indispensável. O apoio familiar é imprescindível. Os deprimidos podem não ter adesão ao tratamento até por manifestarem pessimismo e descrença na possibilidade de sucesso terapêutico.

Um número reduzido de casos de depressão requer internação psiquiátrica. Na maioria podem e devem ser assistidos ambulatorialmente, desde que contando com o apoio e vigilância de familiares, com os cuidados em especial, quanto à ideação suicida que o paciente possa manifestar.

O Dr. José Raimundo Sobrinho é médico-psiquiatra e convive diariamente com pessoas acometidas de depressão muito antes de ser graduado em medicina pela Universidade Federal do Ceará em 1973. Três anos antes de sua formatura, já estava nas enfermarias do Hospital Psiquiátrico São Vicente de Paulo, na qualidade de acadêmico plantonista.

Afastou-se uma única vez do Hospital São Vicente, durante estágio de dois anos e meio que fez no Centro Psiquiátrico Pedro II, no Rio de Janeiro. Esse centro hospitalar foi o primeiro criado no Brasil e ainda hoje referência nacional quando se fala em psiquiatria.



# UNIR PESSOAS. LUTAR PELA VIDA. MOBILIZAR FORÇAS. CONSTRUIR UM FUTURO MELHOR. NÃO DESISTIR DIANTE DA DIFICULDADE. SONHAR.

O que motiva a atuação da Santa Casa é para nós lição e inspiração. Compartilhamos dos mesmos valores e sonhos, e neste momento tão especial não poderíamos deixar de nos fazer presentes. Uma homenagem do Sinduscon-CE aos 150 anos da Santa Casa de Misericórdia.

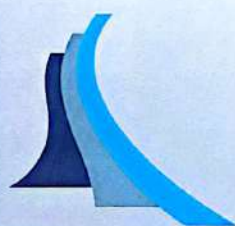

**Sinduscon CE**

[www.sinduscon-ce.org.br](http://www.sinduscon-ce.org.br)

Desfrute do clima ameno e descubra as belezas naturais que a serra lhe proporciona.



**Remanso  
Hotel de Serra**

## INFORMAÇÕES E RESERVAS

Fortaleza - Rua Barão do Rio Branco, 1721 - Centro

Fone: (85) 3231.7088

Guaramiranga • Fone/Fax: (85) 3325.1222

[www.remansohoteldeserra.com.br](http://www.remansohoteldeserra.com.br)

E-mail: [rhs.rhs@terra.com.br](mailto:rhs.rhs@terra.com.br)

- Capela
- Playground
- Restaurante
- Churrasqueira
- Salão de Jogos
- Pesque e Pague
- 65 apartamentos
- Trilhas ecológicas
- Quadra Poliesportiva
- Salão de Convenções
- Piscina Adulto e Infantil



COOPERATIVA DOS PROFISSIONAIS DE ENFERMAGEM DO CEARÁ

*Enfermagem com Segurança*

Sociedade Cooperativa de natureza civil que congrega Enfermeiros, Técnicos e Auxiliares de Enfermagem

SERVIÇOS ESPECIALIZADOS DE ENFERMAGEM NA DIMENSÃO EXATA DE SUAS NECESSIDADES.



### SERVIÇOS:

ASSISTÊNCIA HOSPITALAR E AMBULATORIAL  
ATENDIMENTO DOMICILIAR:

BABY CARE, HOME CARE, ATENDIMENTO AO IDOSO,  
ATENDIMENTO A PESSOAS ESPECIAIS.

PLANTÃO 24 HORAS

LIGUE:

85 9909.8129 / 8736.4420 / 4118.0234

OUIDORIA: 85 3277.8107 / 8736.4364

RUA MINISTRO JOAQUIM BASTOS, 133 | BAIRRO DE FÁTIMA | CEP 60415-040  
FORTALEZA | CE | FONE/FAX 85 3230.0009 | SITE [www.coopen-ce.com.br](http://www.coopen-ce.com.br)  
E-MAIL [coopen-ce@coopen-ce.com.br](mailto:coopen-ce@coopen-ce.com.br)

# Santa Casa da Misericórdia

Serviço de Ultrassonografia

## ULTRASSONOGRRAFIA

- ▶ Abdominal
- ▶ Obstétrica
- ▶ Pelvica (Masculino e Feminino)
- ▶ Transvaginal
- ▶ Tireóide
- ▶ Cervical
- ▶ Saco Escrotal
- ▶ Próstata Transretal
- ▶ Próstata Transabdominal
- ▶ Mamas
- ▶ Vias Urinárias
- ▶ Renal
- ▶ Morfológico Fetal
- ▶ Parótidas
- ▶ Glândulas Sub-Mandibulares
- ▶ Glândulas Sub-linguais
- ▶ Controle de Ovulação
- ▶ Tórax (Extra-Cardíaco)
- ▶ Partes Moles
- ▶ DOPPLER COLORIDO (OBSTÉTRICO, ABDOMINAL E GINECOLÓGICO)

• Dr. Marigelbio Lucena • Dr. João Carlos Nogueira



DIRETOR TÉCNICO: Dr. Marigelbio Lucena - CRM 2569

Rua Barão do Rio Branco, 20 - Fone: (85) 3455.9100  
Ramal 207 - Fortaleza - Ceará



# F.S ROCHA

Pescados e Mariscos



TELE ENTREGA: (85) 3257.6916 - 3247.2924  
Rua Antônio Furtado, 1010 - Dionísio Torres  
[www.fsrochapescados.com.br](http://www.fsrochapescados.com.br)

Varejo e Atacado  
Aceitamos todos os cartões:



# Seios grandes demais, um problema de saúde pública

“ Vejo a hipertrofia mamária como um problema sério de saúde pública e como tal deve ser tratado”. A declaração é do médico George Régis que sugere o engajamento do poder público para a questão. Na sua opinião, dizer que a cirurgia de redução de mama é elitista é, no mínimo, uma visão muito distorcida da realidade”.

- “As pessoas que têm seios desproporcionais ao corpo, afora a questão da estética, estão sempre com dores nas costas em função do elevado peso das mamas, além de carregarem esse desconforto indefinidamente. Fatalmente, a coluna vertebral está sentindo as consequências do sobrepeso e isto é péssimo para o organismo humano”.

George Regis defende um mu-

tirão respaldado pelo governo para oferecer mais saúde às pessoas com mamas excessivamente volumosas, através da redução de seios. “Em pessoas franzinas, com peso nunca superior a 60 quilos, - frisa o cirurgião - as mamas desproporcionais acarretam problemas inclusive de locomoção”.

- “Há vinte, trinta anos - explica - o seio padrão da mulher brasileira era tamanho 40. Com o passar dos anos, esse número cresceu dois pontos e agora o tamanho considerado ideal é o 44. As mulheres querem mostrar o busto e consideram esse manequim o ideal. Diferente da mulher americana, que sonha com seios bem maiores, a fim de que eles possam se sobressair, mesmo sob casacos e outros agasalhos que o frio desse país impõe a todos”.



**Dr. George Régis Barroso**  
Cirurgião Plástico

## A opinião do especialista

“Na cirurgia plástica - declara o Dr. George Regis Barroso - estou a perseguir sempre o limite da excelência. Não é uma tarefa fácil, mas trabalho exaustivamente para cumprir o meu papel e a minha missão. O rejuvenescimento fácil transforma o cirurgião também num artista e, com humildade e muita responsabilidade tenho conseguido resultados excelentes.

O médico George Regis Barroso há mais de uma década realiza cirurgias plásticas em homens e mulheres. Esses procedimentos cirúrgicos, além de elevar a auto-estima das pessoas, melhoram sensivelmente as partes do corpo envolvidas nesse processo.

- “Ao contrário do que alguns ainda pensam - assevera - a cirurgia plástica está ao alcance de uma boa camada da população. E argumenta que o maior número de procedimentos cirúrgicos é feito no abdome e nas mamas. O número de pessoas que procuram o rejuvenescimento facial é mínimo. E quando isso ocorre, as partes que mais se mudam são o nariz e alguns contornos da face”.

George Regis é daqueles que desde cedo, antes mesmo de sua graduação em medicina pela UFC, sabia que seria cirurgião-plástico. Formado em 1994, cumpriu residência no Hospital das Clínicas, em Fortaleza e depois se especializou na Clínica

Fluminense, em Niterói. Esse centro hospitalar, considerado um dos melhores do Brasil, ainda hoje continua a formar todos os anos excelentes especialistas.

Na opinião desse especialista, não existem razões para que o cirurgião plástico procure aprimorar seus conhecimentos em países mais adiantados. “O Brasil - explica o Dr. George Régis - temos o máximo em se tratando de aprendizado nesse campo. Os grandes hospitais do eixo Rio - São Paulo têm condições amplas de proporcionar aos interessados em especialização em cirurgia plástica o melhor em termos de aprendizado teórico e prático”.

# Emergência já é quase especialidade



**II FORUM NACIONAL DE URGÊNCIA E EMERGÊNCIA  
DO CONSELHO FEDERAL DE MEDICINA**

**N**os últimos meses ocorreram importantes eventos para a emergência brasileira. Primeiro, o II Fórum de Urgências e Emergências do Conselho Federal de Medicina nos dias 20 e 21 de outubro onde houve um debate importante sobre esta nova especialidade.

A ABRAMEDE conseguiu levar para a plenária médicos emergencistas de quase todos os Estados que, por conhecerem com profundidade e viverem no dia a dia toda a problemática dos serviços de emergências puderam contribuir de forma real para uma discussão clara, objetiva e madura das principais mazelas encontradas neste setor.

Além de toda vivência pessoal foi levado também para a plenária uma rica contribuição da literatura mundial com apresentação de mais de trezentos artigos mostrando porque a Medicina de Emergência deve ser especialidade e o que aconteceu nos países que passaram a adota-la como tal. Após três dias de debates, as conclusões foram extraordinárias em favor do reconhecimento da especialidade como também da oficialização das Residências de Medicina de Emergência já existentes e sua expansão para todos os estados.

Agora o CFM assume um papel importante de coordenador desta luta e deverá levar seu parecer as outras entidades com AMB e CNRM para que em consenso

possamos transformar a Medicina de Emergência em uma especialidade. Foi um momento histórico para a emergência brasileira, um passo gigantesco rumo ao reconhecimento que acreditamos ser fundamental para as modificações estruturais e técnicas que todos nós médicos e pacientes desejamos ver ocorrer em nossas emergências.

Para coroar o ano com mais uma manifestação de apoio à emergência brasileira, ocorreu também no Distrito Federal agora realizado pelo conselho local o I Fórum de Urgência e Emergência 17 a 19 de novembro que mais uma vez ratificou o anterior, ou seja a conclusão é clara, Emergência tem que virar especialidade neste País.

Aproveite nossa promoção para delivery em Hospitais, Clínicas e Laboratórios, na compra de 2 pizzas ganhe uma Coca-Cola 2Lts.



**GRÁTIS\***

\*De Quinta a Sábado.

**PIZZA UNO**  
Delivery Express:

**3252.1052**  
Aldeota

**3273.1821**  
6 Bocas

Rua João Cordeiro, 1052  
(Esq. c/ R. Costa Barros).

Av. Washing. Soares, 4567  
Shop. Acapulco - 6 Bocas

## Por que a ABRAMEDE é a favor do reconhecimento da medicina de emergência como especialidade no Brasil?

**Porque** as mais importantes associações e sociedades internacionais de medicina de emergência apoiam, acreditam e trabalham para formação de um profissional treinado, capacitado e motivado para esta área.

Mais de 280 estudos publicados mostraram que houve:

Melhora significativa nos serviços de emergência

Benefício para o sistema de saúde

Benefício para a população

Benefício para o médico

Redução da mortalidade

Médicos emergencistas são custo-eficazes

**Porque** o treinamento em medicina de emergência reduz a má prática no pronto-socorro.

**Porque** estudos mostraram que emergencistas treinados realizam de forma segura e efetiva os cuidados iniciais necessários aos pacientes graves.

**Realizam** da forma correta os procedimentos invasivos.

**Residência** de acesso direto à emergência resultou no melhor atendimento ao paciente no PS.

**Medicina** de emergência é um importante componente para todos os sistemas de saúde internacionais.

**Porque** os locais que reconheceram a especialidade passaram a contar com um profissional dedicado, empenhado, participativo e presente:

–O corpo clínico passou a ser composto pelos emergencistas formados;

–A maioria deles com dedicação exclusiva e presença diária no PS;

–Houve grande redução dos médicos que apenas atuavam como “bico”.

A bibliografia deste trabalho está à disposição dos interessados no site: [www.revistadasantacasa.com.br](http://www.revistadasantacasa.com.br)



**I FORUM DO CRM DE BRASÍLIA EM DEBATE DEFENDE A MEDICINA DE EMERGÊNCIA COMO ESPECIALIDADE**

# ARB MED

▶ ELETRÔNICA ▶ ÓTICA ▶ MECÂNICA DE PRECISÃO  
▶ EQUIPAMENTOS HOSPITALARES ▶ LABORATORIAIS ▶ PESQUISA

**ASSISTÊNCIA TÉCNICA ESPECIALIZADA**

**FABRICAÇÃO PRÓPRIA DE: Mesas luxo para Ultrassonografia, ginecologia, exame clínico.**

**Praça Visconde de Pelotas, 09 - Centro  
Fones: (85) 9628.1366 - 3091.3428 - Fortaleza-CE**

**ULTRASSOM E  
TRANSDUTORES  
NOVOS E USADOS.**





[www.linemedhosp.com.br](http://www.linemedhosp.com.br)  
85 3244.6980 - 3244.4893



MDF | COMPENSADOS  
FÓRMICAS | MÁQUINAS  
FERRAGENS | PORTAS  
E MADEIRAS EM GERAL.

AGORA TAMBÉM COM  
MATERIAIS ELÉTRICOS,  
HIDRÁULICOS,  
TINTAS E PISOS.

A MADEIREIRA GEOVANE ESTÁ DE  
PORTAS ABERTAS PARA VOCÊ!

[WWW.MADEIREIRAGEOVANE.COM.BR](http://WWW.MADEIREIRAGEOVANE.COM.BR)

ACEITAMOS  
OS CARTÕES:



RUA VERBENA, 274/600 E 630  
(85) 3484.4310



MADEIREIRA  
MG  
GEOVANE



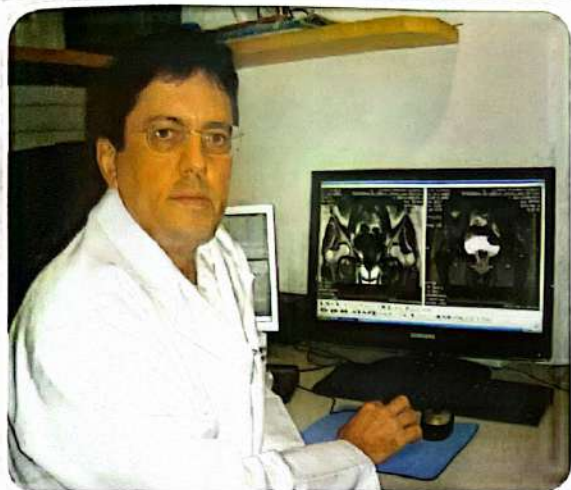

**Dr. Márcio Braga**  
Professor do Curso de Medicina da UNIFOR  
Radiologista da Clínica Trajano Almeida

## Doença de Paget óssea

**A** doença de Paget é uma comum afecção osteometabólica focal e progressiva da remodelação óssea, caracterizada por aumento tanto da reabsorção osteoclástica, quanto da formação óssea secundária, gerando um desorganizado e frágil mosaico de osso lamelar susceptível a deformidades e fraturas.

Caracteriza-se por anormalidades em todas as fases da remodelação óssea, decorrente de hiperatividade osteoclástica e osteoblástica. Essa enfermidade afeta mais os ossos do esqueleto axial, sendo a pelve acometida em cerca de 70% a 90% dos casos, e a coluna em 53%. Muitas vezes, no entanto, a doença é assintomática e seu diagnóstico é feito por achados radiológicos em estudos realizados por outros motivos.

A forma poliostótica pode ocorrer em até 66% dos casos em geral, e em até 35-50% dos acometimentos da coluna vertebral. Atualmente a doença de Paget óssea é descrita ainda como a segunda patologia osteometabólica mais prevalente no mundo, depois da osteoporose.

O sintoma mais freqüente constitui dor articular ou óssea, com prevalência em torno de

50% dos casos. A dor óssea na doença de Paget é explicada por lesão periosteal, microfraturas, fraturas patológicas, artrite, acometimento intervertebral, espondilolise ou espondilolistese.

As radiografias dos ossos dos locais suspeitos apresentam as seguintes alterações: osteoesclerose, osteólise e áreas de expansão óssea. A tomografia computadorizada melhor evidencia a perda do trabeculado ósseo normal, também com as áreas de esclerose, lise e expansão localizadas.

A cintilografia com Tc-99m possui alta sensibilidade para achados de remodelação óssea, com intensa imagem de captação do radiofármaco nos ossos afetados, podendo ser evidenciadas imagens sugestivas de doença antes mesmo dos sintomas. A RNM tem sua indicação no estudo de diagnósticos diferenciais, como malignidade, e na avaliação de infiltração medular nas formas vertebrais da doença. A biópsia óssea é útil para confirmação diagnóstica quando houver dúvidas quanto à apresentação das lesões, assim como naqueles pacientes que apresentam alto risco para neoplasias associadas, sejam elas de sítio ósseo primário ou metastático na coluna vertebral.

A transformação neoplásica das lesões, apesar de rara (ocorre em apenas 0,7% dos casos na coluna vertebral) pode complicar a doença de Paget, tornando a biópsia óssea fundamental nesta diferenciação.

A doença de Paget é um importante diagnóstico diferencial das dores ósseas que acometam ou não a coluna vertebral. Enfatizamos a necessidade de atenção especial que deve ser dada aos pacientes masculinos e idosos com dor lombar e na articulação coxo-femoral, dado o risco potencial de neoplasias associadas neste grupo de pacientes. Estudo complementar detalhado deve ser feito com intuito não só diagnóstico, como também para descartar malignidade associada.

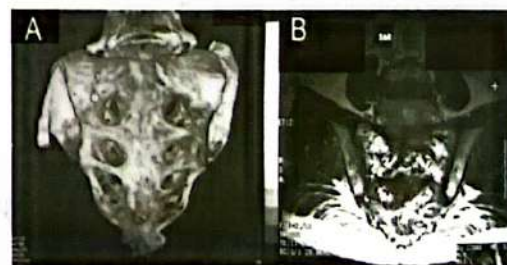

**Figura A**  
**Tomografia computadorizada:** Doença de Paget sacral importante acentuação do trabeculado ósseo grosseiro medular de aspecto esclerótico no sacro e osso ilíaco direito adjacente à articulação sacro-ilíaca.

**Figura B**  
**Ressonância Magnética:** Doença de Paget sacral.

## Transplante de Pâncreas, uma realidade no Ceará



**Dr. Gleydson Borges**

Coordenador da Equipe de Transplante de Pâncreas do Hospital Universitário Walter Cantídio Cirurgião Geral da Santa Casa de Misericórdia

**N**o último dia 26 de novembro foi realizado com sucesso o 1º Transplante de Pâncreas do Hospital Universitário Walter Cantídio. Com uma equipe composta por cirurgiões, urologistas, nefrologistas, endocrinologistas, anestesiológicos, cardiologistas, enfermeiros, psicólogos, fisioterapeutas, farmacêuticos, assistentes sociais e técnicos em enfermagem, coordenada pelo Dr. Gleydson Borges, uma paciente de 42 anos pôs fim a uma história e 31 anos de diabetes.

O transplante de pâncreas é o único procedimento que pode curar o Diabetes Mellitus tipo 1 ou dependente de insulina. Ele é indicado a

pacientes que apresentam insuficiência renal devido ao diabetes e que tenham indicação ou já estejam realizando diálise. Esta modalidade de transplante é realizada em associação ao transplante renal, uma vez que o pâncreas irá apresentar um efeito protetor sobre o rim que foi transplantado.

O benefício do transplante de pâncreas não é somente curar o diabetes evitando que o paciente necessite administração diária de várias injeções com insulina, mas prevenir e até evitar as complicações crônicas desta doença. Logo, o pâncreas transplantado pode estabilizar ou até mesmo reverter os problemas do

diabetes a longo prazo como a retinopatia que pode levar a cegueira, a nefropatia que leva a insuficiência do rim, a polineuropatia que leva a perda de sensibilidade, a arteriosclerose que pode significar infartos cardíacos precoces e as microangiopatias que levam as amputações dos membros.

Neste momento, o Serviço de Transplante de Pâncreas do Hospital Universitário Walter Cantídio, representa um dos dois únicos serviços existentes em toda a região Norte-Nordeste. O Serviço fica situado na Rua Cap. Francisco Pedro, 1290, no bairro Rodolfo Teófilo (85 3281.1295 e 3101.3283).



# DURAMETAL

TAMBORES DE FREIO | CUBOS DE RODA | DISCOS DE FREIO



**PEÇA ORIGINAL. PEÇA DURAMETAL.**

Atualmente com produção anual de 100 mil toneladas de tambores de freio, cubos de rodas e discos de freios, assegura-se como líder no mercado brasileiro do setor, possibilitando o fornecimento para os principais distribuidores de autopeças e montadoras de veículos do país.

A Durametal é uma soma de tradição, tecnologia e altíssima qualidade.



## DURAMETAL

[www.durametal.com.br](http://www.durametal.com.br)



EMPRESA ASSOCIADA AO GRUPO

**GIE Automotive**

# Consultório do Médico

**A**lgumas questões são frequentemente inquiridas em consultório de maneira casual no transcurso da consulta médica e podem não ter a sua relevância científica expressa nas respostas a tais questionamentos. A simplificação excessiva pode denotar indiferença ou menosprezo quando frases curtas ou expressões monossilábicas são empregadas como resposta. A perfeita compilação do conhecimento técnico-científico para embasamento de respostas concisas e adequadas à relação médico-paciente reflete a experiência e excelência do profissional. Alguns destes questionamentos serão abordados aqui neste espaço.

## Estou tomando antibiótico. Posso beber?



O álcool pode ser deletério de várias formas para o paciente em uso de medicamentos. No caso específico dos antibióticos, por sua heterogeneidade não há uma relação direta de causa-efeito com a grande maioria destes, mas diversos mecanismos secundários que contribuem para alterações terapêuticas:

1 – Absorção do medicamento pode ser prejudicada pelo efeito irritativo do álcool na mucosa gástrica e intestinal quando a veiculação deste for oral.

2 – A ocorrência de vômitos induzidos pela toxicidade do álcool em sítios cerebrais, hepáticos e gastrointestinais prejudica a absorção do medicamento.

3 – A inibição da vasopressina (hormônio antidiurético) pelo álcool aumenta a eliminação urinária dos antibióticos comprometendo os parâmetros de meia-vida plasmática e tempo efetivo por dose administrada.

4 – Os antibióticos de relevante metabolização hepática, como os macrolídeos possuem prejuízo na dose efetiva, pois a sua metabolização pode ser alterada para incremento, nos etilistas crônicos, com maior ativação enzimática reflexa, ou declínio, na intoxicação alcohólica aguda com sequestração enzimática para metabolismo do excesso de etanol.

Alguns antibióticos possuem mecanismos de causa-efeito com adminis-

tração conjunta de álcool que merecem ser enumerados:

1 – Metronidazol e Tinidazol: dose relativa -> inibição da acetaldéido-desidrogenase com efeito antabuse. Frequentemente observados: hiperemia facial, dispnéia, náuseas, vômitos, sudorese, hipotensão, vertigem e visão borrada.

2 – Dose elevadas de algumas cefalosporinas (cefalexina, cefadroxila, cefradina) e ampicilina: por seu grupamento nitrogênio presente podem inibir a acetaldéido-desidrogenase com efeito antabuse.

3 – Tetraciclina: redução do efeito quando em administração conjunta com álcool

4 – Isoniazida: efeito hepatotóxico combinado ao álcool

A orientação correta, portanto, é informar que o álcool já é deletério quando ingerido em excesso e isoladamente. Quando consumido conjuntamente a um antibiótico, o efeito terapêutico poderá não ser atingido.

**PADRE**  
**CÍCERO**  
AUTO PEÇAS  
35 anos

MATRIZ: (85) 4009.5088  
Av. Prof. Gomes de Matos, 1368

FILIAL 1: (85) 3433.6688  
Av. Bezerra de Menezes, 1476

FILIAL 2: (85) 3433.7300  
Av. Antônio Sales, 16

FILIAL 5: (85) 3433.7466  
Rua Ten. Jurandir Alencar, 182

FILIAL 6: (85) 3433.5577  
Av. Prof. Gomes de Matos, 1349

FILIAL 7: (85) 3433.5566  
Av. Prof. Gomes de Matos, 1620

FILIAL 8: (85) 3488.4  
Av. Sen. Fernandes Távora,

FILIAL 9: (85) 3270.3600  
Av. Oliveira Paiva, 2960

FILIAL 10: (85) 3194.4800  
Av. Mons. Salazar, 1155

ATACADO: 4009.5088  
Av. Prof. Gomes de Matos, 1337

Atacado Padre Cícero tem o maior número de itens de peças da América Latina (100 mil itens)

## Doutor, acabei de tomar remédio para verme. Qual vitamina devo tomar?

Há forte elemento antropológico cultural neste questionamento, pois remonta à crença arraigada do binômio anti-helmíntico/vitamina. Não há lógica paradoxal nessa associação devido fatores epidemiológicos claramente comuns a infestação parasitária e distúrbios nutricionais com consequente deficiência de oligoelementos e vitaminas serem frequentemente observados. O transcurso biológico da relação hospedeiro/parasita leva a deficiências nutricionais diversas em sua evolução e pode corresponder plenamente à necessidade do tratamento conjunto com a droga anti-helmíntica e compostos vitamínicos. Contudo não pode haver uma generalização, pois é bastante heterogêneo o grupo de parasitas e a sua interação com o hospedeiro humano. Da ausência de déficits nutricionais, passando a simples carências nutricionais de correção alimentar e culminando em espoliação severa com risco de morte, a necessidade suplementar de vitaminas, oligoelementos e nutrientes será determinada individualmente mediante o plano terapêutico adequado ao paciente.

Desde tempos remotos, a utilização de produtos naturais com algum grau de atividade anti-helmíntica como tabaco, hortelã, alho, cacau,

abacaxi, mel e vinagre, dentre outros, foi associado a compostos tônicos fortalecedores. No início do século XX surgiram produtos como: licor de cacau, neo-necatorina, anquilostominaque eram em quase sua totalidade prescritos em associação com fortificantes como Capivarol, Vigoron, Biotônico Fontoura, etc. Da tradição boticária, estabeleceu-se uma ideologia de associação natural entre vermífugo/vermicida e tônicos fortalecedores.

O refinamento químico farmacêutico com a descoberta e isolamento de compostos vitamínicos, bem como o estudo das suas propriedades biológicas, fizeram transpor o conceito artesanal dos tônicos fortalecedores para esses novos e "miraculosos" medicamentos. A continuidade da tradição fez surgir o binômio anti-helmínticos/vitaminas; fato ainda exemplificado de maneira mais verídica e preocupante nos balcões de farmácias tendo como protagonistas os pacientes em automedicação.

Cada caso deve ser analisado em sua idiosincrasia mediante aspectos modernos de condução terapêutica, com a ruptura natural de conceitos ideológicos inconsistentes com a medicina contemporânea. Havendo

a necessidade de associação anti-helmíntica/vitamina, como qualquer outra combinação de agentes terapêuticos, estes deverão ser prescritos, porém a sua utilização automática, desvinculada de aspectos clínicos/epidemiológicos não encontra respaldo na prática médica atual.



**Dr. Samuel Bastos Salvador**  
Médico da Emergência da Santa Casa de Fortaleza

# SERGECON

**A** nálise Contábil

**ASSESSORIA E CONSULTORIA  
CURSOS E TREINAMENTOS**



**COOCIRURGE**

*Cooperativa dos Cirurgiões do Ceará*

**"NÃO OPERE SÓ."**



**COOPERE!**

*Venha fazer parte desse movimento.*







Av. Santos Dumont, 2828 - Sl. 703  
Aldeota - Fortaleza/CE - CEP 60150-163  
Fone 85 3261.2295  
coocirurg@coocirurg.org.br



**ITAIPU**

**Itaipu, aqui é pau pra toda obra!**

-  Madeira para construção
-  Madeirite e OSB
-  MDF e compensados
-  Fórmica e laminados
-  Acessórios e ferragens
-  Portas e Janelas
-  Tintas e vernizes

Rua Germano Franck, 935 - Parangaba - [www.madeireiraitaipu.com.br](http://www.madeireiraitaipu.com.br)

**4006.0400**



**Estrela**

**MASSAS & BISCOITOS**



**A nossa Estrela é você.**

Desde sua fundação, o principal objetivo da Estrela é oferecer aos brasileiros produtos de alta qualidade e com grande variedade de sabores. Para tanto, investe em tecnologia e na escolha de ingredientes de primeiríssima qualidade, pensando sempre na conquista de cada cliente pelo paladar e pelo espírito Estrela de sentir a vida. Tudo isso porque você é a nossa Estrela.



## Um luta para conter as infecções hospitalares

**Marina Martins de Castro  
e José Itali de Almeida**  
Enfermeiros da Comissão de  
Controle de Infecção Hospitalar

**A** Comissão de Controle de Infecção Hospitalar da Santa Casa de Misericórdia da Fortaleza é composta por dois enfermeiros e um médico. Exerce atividades de busca ativa sistemática e contínua de casos de infecção hospitalar e condições que constituem riscos para a sua ocorrência. E feita a notificação desses casos e de doenças, investigação de óbitos de mulheres em idade fértil e maternos. Envia semanalmente essas notificações à Secretaria Executiva Regional e encaminha relatórios referentes às infecções hospitalares à Comissão Estadual de Controle de Infecção em Serviços de Saúde. Controla as solicitações de antimicrobiano e participa da padronização de normas e rotinas relacionadas ao controle de infecções hospitalares, elabora, divulga e discute estatísticas geradas mensalmente. Além disso, acompanha os serviços de desinsetização, limpeza e desinfecção dos reservatórios e exame bacteriológico da água.

Historicamente, no Brasil, o controle das infecções hospitalares teve seu marco referencial com a portaria ministerial 196, de 24 de junho de 1993. Atualmente, as diretrizes gerais para o controle das Infecções em Serviços de Saúde são delineadas pela Agência Nacional de Vig-

lância Sanitária, através da Unidade de Controle de Infecções em Serviços de Saúde.

Infecção hospitalar é qualquer processo infeccioso adquirido após a admissão do paciente e que se manifeste durante a internação ou após a alta, quando puder ser relacionada com a internação ou procedimentos hospitalares. Os estudos sobre a infecção hospitalar tiveram início no século XIX, na Áustria. Mulheres morriam após o parto por terem contraído um mal desconhecido. Na época, pesquisas mostraram que os estudantes de medicina depois de fazer autópsias examinavam as parturientes sem lavar as mãos ou usar qualquer proteção, o que levava à infecção. Dentre as principais infecções hospitalares endêmicas, a infecção urinária é, na maioria das vezes, a mais comum. A instrumentação do trato urinário representa o fator de risco mais importante na aquisição de ITU, especialmente a sondagem vesical.

A segunda topografia de infecção hospitalar em muitas instituições é a ferida cirúrgica. O principal fator predisponente é o potencial de contaminação da cirurgia, mas a duração do procedimento e as condições pré-operatórias do paciente também têm grande relevância. A

técnica de preparo da pele do paciente é outro fator destacado, pois a tricotomia realizada com lâmina há mais de duas horas do início da cirurgia, aumenta significativamente o risco de infecção.

A infecção do trato respiratório é geralmente a terceira principal topografia de infecção hospitalar. Fatores como idade, patologia de base, instrumentação do trato respiratório, colonização da orofaringe com flora intestinal favorecida pela neutralização do pH do estômago e pelo uso de sondas, endoscopia e equipamentos de terapia respiratória, predisõem ao aparecimento dessas infecções.

As bacteremias primárias ocupam muitas vezes o quarto lugar dentre as infecções hospitalares. Os fatores de risco associados são: idade, alterações dos mecanismos de defesa locais ou sistêmicos (perda da integridade da pele, diminuição da função dos granulócitos, imunodeficiência ou imunodepressão), utilização de insumos contaminados, severidade da doença de base, dentre outros.

As infecções sistêmicas, ferida cirúrgica e pneumonia aumentam a internação de um paciente em 7,4; 7,3 e 5,5 dias, respectivamente.

# Cirurgias laparoscópicas momento atual



Sala de Cirurgia Hospital Bagatelle, Bordeaux



Dr. Papaziogas, Dr. Dulucq e Dr. Paulo Campelo



Dr. Jean Louis Dulucq e Dr. Paulo Campelo



Dr. Paulo Campelo  
Cirurgião Geral

**B**erço da cirurgia laparoscópica no mundo, a França procura manter, através da introdução de novas técnicas e equipamentos, essa especialidade cirúrgica sempre em alta para o universo. A observação é do médico-cirurgião Paulo Eduardo Nunes Campelo, recém chegado desse país europeu, onde realizou especialização no Instituto de Cirurgia Laparoscópica, nos hospitais Bordeaux Nord, Bagatelle e Clínica Saint-Martin na cidade de Bordeaux, e no Hospital Americano, em Paris.

Na sua concepção, o grande diferencial das cirurgias por vídeo concretizadas na França e no Brasil reside no fato de que os procedimentos através do vídeo

são a maioria na realidade francesa, enquanto que os abertos representam uma minoria, reduzindo-se cada vez mais. A preocupação maior dos cirurgiões franceses está em fazer o tipo cirurgia por vídeo que mais se adapte às necessidades do paciente. Tive a oportunidade e o grande prazer de discutir sobre cirurgia com o professor-emérito da Universidade de Bordeaux Jacques Perissat um dos idealizadores e um dos primeiros cirurgiões a realizar a videolaparoscopia no mundo. Apesar de aposentado o professor participa ativamente dos congressos com o mesmo vigor de um jovem cirurgião, relatou Dr. Paulo Campelo.

Depois de participar de pelo menos quatro centenas de cirurgias por vídeo na França, Paulo Campelo não tem dúvidas de que foi grandioso os passos que se deu para sair da cirurgia convencional, a aberta, para a feita com o auxílio do vídeo. Mais significativo ainda é o passo seguinte: fazer esse tipo de cirurgia com apenas uma incisão uma busca que ainda encontra limitações.

Tendo como preceptores na França os mestres Jean Louis Dulucq e Pascal Wintringer, Paulo Campelo desenvolveu e aprimorou as técnicas para cirurgias bileo-digestivas (pâncreas, vesícula, fígado), colo-retal, gástricas e esofágicas, além do tratamento

videolaparoscópico das hérnias da parede abdominal. A cirurgia para o tratamento da obesidade foi também objeto de aprimoramento. Em um ritmo de trabalho diário em que somente dois turnos por semana eram dedicados a parte ambulatorial o restante da dedicação era voltado para o bloco operatório e acompanhamento dos pacientes internados.

Na concepção de Paulo Campelo, ainda são necessários inúmeros e altos investimentos em equipamentos, a fim de que possamos nos adequar à realidade dos grandes centros hospitalares da França. E cita que nesses centros é rotina a utilização de diferentes tipos de

energia que auxiliam na coagulação, corte e dissecação das estruturas anatômicas o que permite a realização de cirurgias em menor tempo operatório e com menores riscos para os pacientes. No entanto, não podemos limitar o salto de qualidade da cirurgia somente a tecnologia. O treinamento e a habilidade do cirurgião é fundamental para a prática cirúrgica. A limitação ao uso das tecnologias ainda é um problema administrativo que precisamos superar para nos preocuparmos somente com o tratamento do nosso paciente, diz o cirurgião.

Bem familiarizado com as técnicas laparoscópicas, o Dr.

Paulo Campelo começou a aprimorar seus conhecimentos ainda como médico-residente da Santa Casa onde foi também presidente do Centro de Estudos e coordenador de diversos estágios para os acadêmicos de medicina. Formado cirurgião em 2004, por três anos cumpriu residência em Fortaleza e em 2011 com a aceitação para a especialização na escolar francesa não hesitou em adicionar essas novas experiências em seu currículo. Atualmente, desenvolve suas atividades como cirurgião em consultório no Hospital Monte Klinikum e Gastroclínica e na Clínica Renovare se dedica com uma equipe multidisciplinar ao tratamento dos pacientes obesos.

### Profissional de saúde,

A CDL de Fortaleza dispõe de muitos benefícios e soluções para você. Associando-se à CDL você usufrue de vantagens exclusivas, como o acesso ao banco de dados do SPC BRASIL, a maior rede de informações de crédito da América Latina, e o Cheque Garantido CDL, que oferece condições especiais em desconto de cheques. Essas e outras soluções você só encontra na CDL de Fortaleza.



Mais informações: (85) 3464.5506 - [gerencia.comercial@cdlfor.com.br](mailto:gerencia.comercial@cdlfor.com.br)



## Coral da Santa Casa uma década de cantos e encantos

Por Ana Cléria Rocha  
Regente do Coral da Santa Casa

**A** história do Coral da Misericórdia, mais conhecido como Coral da Santa Casa nasceu de um sonho de uma das médicas mais respeitadas e queridas desse hospital. Estamos falando da Dra. Tereza Barros, que através de um convite incentivou-me a escrever um projeto de criação do coral e que o mesmo fosse apresentado à direção do hospital na primeira semana de fevereiro de 2001.

Na data acertada, o projeto foi mostrado e recebeu total apoio da direção e do Coronel Lívio (in

memorian) que na época era o provedor da Santa Casa. Alguns dias após a aprovação do projeto do coral recebi a incumbência de convocar cantores, selecionar as vozes e escrever os arranjos musicais para iniciarmos as atividades ligadas à música com

a intenção de prepará-los para cantar na missa de São José, onde estaríamos começando a nossa caminhada musical. Tudo aconteceu como previsto. O coral estreou com êxito na missa na manhã de 19 de março de 2001.

O coral tem mantido sua formação inicial quase na sua totalidade. São médicos, enfermeiros, auxiliares de enfermagem, dentistas, funcionários de diferentes setores, além de cantores convidados e amigos da Santa Casa, os quais de alguma forma prestam serviço voluntário ao hospital. Durante todos esses dez anos o coral passou musicalmente falando por diversos estilos e gêneros musicais que vão de Bach à Beethoven, de Milton Nascimento à Luiz Gonzaga e de Chico Buarque à Michael Jackson. Essa diversidade



ANS: Nº335258

## UNIMASTER LIGHT I

O Plano ideal para o que você precisa.

Responsável técnico: Ricardo Nogueira Simões. CRO-CE: 2237

**UNIODONTO**

(85) 4009.5433  
www.uniodonto-ce.com.br

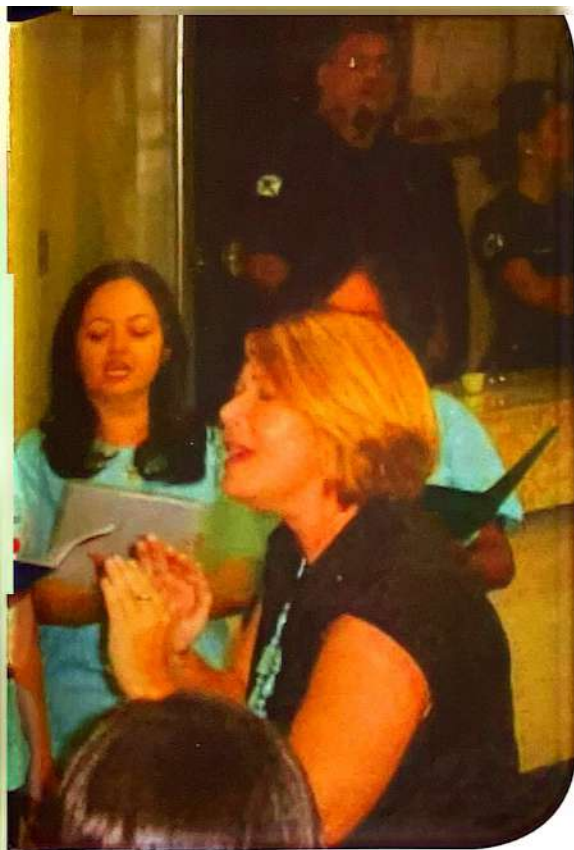

musical acontece devido aos diferentes gostos musicais dos coralistas e aos mais diferentes tipos de apresentações em que o coral é convidado.

Nessa caminhada musical sob a minha batuta, o coral gravou em 2008 o seu primeiro CD "O Tom do Chico" em parceria com o Grupo de Flautas da UFC, através do projeto de incentivo à cultura promovido pela Secretaria de Cultura do Ceará. "O Tom do Chico" presta uma homenagem a dois grandes compositores da nossa música brasileira: Tom Jobim e Chico Buarque. Nesse disco trazemos belas e inesquecíveis canções dos compositores com arranjos inéditos e interpretações bem peculiares.

Nos últimos anos o coral participou de encontros de corais pela cidade e acompanhou a Santa Casa em seus eventos culturais. O amor, a esperança e a fraternidade têm sido o nosso principal lema, onde reencontramos em nossas canções as virtudes e bem-querências da vida. Nesses dez anos de cantos e encantos o coral sempre esteve presente em todas as missas realizadas na capela da Santa Casa. O coral comemora os seus dez anos de vida abrindo ainda mais as suas portas para a chegada de todos que desejarem cantar e encantar.

**Pizzaria Doro**  
 Pizza feita no forno a lenha!  
 Promoção de Segunda à Quinta (exceto feriado)  
 Pizza por R\$ 12,00

*A legítima pizza paulista.*

ALHO, ATUM I, BACON, BAIANA, BANANA, BOLONHESA, BACON III, CALABRESA I, CALABRESA II, CHOCOLATE, FRANGO COM REQUEIJÃO, GALETO I, LOMBO I, MARGUERITA, MISTA, MUSSARELA, PORTUGUESA, QUEIJO COALHO.

**Funcionamos das 16h até 00h.**

**LIGUE E PEÇA SUA PIZZA - TELE-ENTREGA**

**3252.2195 • 3211.1911 • 8656.9355 • 9610.7707**

**Rua Pereira Filgueiras, 564 - Centro**

**Ney Car**  
 Funilaria e Pintura

**CUIDAMOS DO SEU CARRO COM COMPROMISSO E QUALIDADE**

**Funilaria, Pintura e Tira Risco (Todas as Marcas Nacionais e Importados)**

**SERVIÇO LEVA E TRAZ**  
 Coletamos e devolvemos seu veículo após execução do serviço!

**Lava-Jato, Polimento Simples, Cristalizado e Revitalizamento de Pintura; Lavagem de Bancos, Forros, Teto.**

Av. Expedicionários, 3020 - Benfica - Fortaleza-CE (vizinho ao 23 BC)  
 (85) 3081.0709

# Casa Sic

Sempre na moda

CENTRO ALDEOTA MESSEJANA CAUCAIA MARACANAÚ SHOPPING IGUATEMI NORTH SHOPPING PÁTIO ÁGUA FRIA



## IDECC

INSTITUTO DE DESENVOLVIMENTO, EDUCAÇÃO E CULTURA DO CEARÁ

O IDECC TRAZ PARA VOCÊ OS CURSOS DA UVA

# VESTIBULAR 2012.1



UNIVERSIDADE ESTADUAL  
VALE DO ACARAU

### Cursos ofertados

#### GRADUAÇÃO TECNOLÓGICA

- ANÁLISE E DESENV. DE SISTEMAS
- ESTÉTICA E COSMÉTICA
- DESIGN E MODA
- GESTÃO FINANCEIRA
- MARKETING
- PROCESSOS GERENCIAIS
- RECURSOS HUMANOS
- SEGURANÇA PRIVADA

#### BACHARELADO

- ADMINISTRAÇÃO
- CIÊNCIAS CONTÁBEIS

#### LICENCIATURA

- BIOLOGIA
- GEOGRAFIA
- HISTÓRIA
- MATEMÁTICA
- PORTUGUÊS
- PEDAGOGIA
- EDUCAÇÃO FÍSICA

FAÇA SUA INSCRIÇÃO NO  
SITE [WWW.IDECC.COM.BR](http://WWW.IDECC.COM.BR)

### Escolha o núcleo onde deseja estudar.

○ IMACULADA CONCEIÇÃO (CENTRO)	3252-3848
○ JÚLIA JORGE (SÃO GERARDO)	3223-3919
○ CENTER NORTH (Av. BEZERRA DE M.)	3223-5339
○ PEDRO DE VI (MESSEJANA)	3274.0639
○ MARAPONGA	3296.7466
○ CONJUNTO CEARÁ	3274.0639
○ CONJUNTO ESPERANÇA	3274.0639
○ JARDIM GUANABARA	3274.0639
○ PIAMARTA (MONTESE)	9607.7942
○ SÃO RAFAEL (CENTRO)	3253-2284
○ SHOPPING AVENIDA - 13º ANDAR (ALDEOTA)	3063-0600
○ UNYQ (MEIRELES)	3265.5006



**Prova 08/01**

*O caminho do sucesso passa pelo IDECC*

Participe das Redes Sociais

f t o



## Ana Caroline futura cirurgiã-cardíaca

### Ana Caroline

Acadêmica de Medicina da Faculdade Christus

**V**inte e poucos anos de idade, cara de menina, mas com o cérebro funcionando a mil por hora, Ana Caroline Pereira de Freitas passa o dia inteiro na Santa Casa, numa rotina frenética de estudar e aprender ao mesmo tempo. Visita enfermarias e doentes ao lado de preceptores e residentes passa horas a fio no centro cirúrgico vendo de perto procedimentos de média e alta complexidade. Ainda têm sob sua responsabilidade direta pelo menos quatro pacientes, aos quais se afeiçoou desde o primeiro dia.

Seu Manoel foi seu primeiro "paciente". Ela o conheceu na Santa Casa. Ele recém-operado de uma neoplasia no esôfago; ela, uma futura médica, querendo fazer de tudo, sempre

procurando detalhes de seu restabelecimento. Convenientemente tratado, recebeu alta médica, está em casa, mas vez por outra ela troca in-

formações com os familiares que foi sua fonte primeira de estudos em um hospital. Abnegada como ninguém, Carol diz que jamais o esquecerá.

Para chegar ao terceiro grau, estudou bastante e conseguiu aprovação na Faculdade de Medicina Christus. Logo no primeiro ano, observou que nesse Curso exige-se muito mais do aluno do que em qualquer cursinho. Para ela, essa exigência é fundamental para quem, como ela, deseja a excelência em termos de conhecimentos.

Sempre estudou no Colégio 7 de Setembro. Aliás, foi ali que construiu uma sólida base de conhecimentos. E sempre se destacou nas olimpíadas de biologia e de química. A decisão de fazer medicina pode-se dizer que saiu a partir dessas olimpíadas, um campo de estudos sem par.

Considerada médica por sua família desde que passou no vestibular para Medicina, Ana Caroline Pereira de Freitas tem um ideal a perseguir: ser cirurgiã cardíaca. E o apoio do cirurgião cardíaco Josué de Castro Neto é meio caminho para atingir esse objetivo. O desejo de ser médica aflorou quando ainda criança conversava com a tia Maria do Socorro, médica que tem um hospital em Mato Grosso do Sul.

Ana Caroline regressa ao lar geralmente exausta após cumprir 36 horas seguidas de aulas e plantões. No entanto precisa encontrar tempo para conversar com os pais, os engenheiros civis Vicente de Freitas e Josanete Freitas, que estão sempre interessados em saber, com riqueza de detalhe, sobre o progresso da filha.

Dorme tarde, acorda sempre cedo para uma nova jornada de aprendizado. Ela sabe que o caminho é difícil, mas está disposta a estudar bastante para chegar ao pódio.

# Descubra um novo Paraíso!

# paraisodosol

Parajuru - Beberibe - Ceará - Brasil

www.paraisodosol.net  
office@paraisodosol.net  
Fone: (85) 3338.8070

AO FAZER SUA RESERVA, DIGA QUE LEU ESSE ANÚNCIO NA REVISTA DA SANTA CASA E GANHE **10%** DE DESCONTO NA HOSPEDAGEM.



Fuja do stress da cidade e passe alguns dias em tranquilidade, em uma pequena vila de pescadores, com a natureza intacta e nativos hospitaleiros.

Os adultos podem relaxar na piscina, na praia, com massagens relaxantes ou tentar praticar kite surf na escola de kite na praia de Gamboa.

O hotel dispõe das seguintes doçuras:

- Uma grande piscina para adultos e crianças com vista para o mar
- Camas com sobrecêu na piscina
- Escorrega em forma de um dragão para as crianças
- Bilhar, pebolim e ping pong
- Restaurante com jardim
- Recepção com uma pequena loja
- Uma pequena biblioteca
- Internet sem fio grátis

Os hóspedes ficam em 24 chalés agradáveis e bonitos no jardim do hotel:

- Chalés com um quarto, banheiro com banheira de hidromassagem / ducha quente / sanitário.
- Chalés com dois quartos, banheiro com ducha quente / sanitário

Cada chalé dispõe também de ar-condicionado, TV a cabo, telefone, frigobar, cofre digital e uma varanda mobiliada e redes.

## HOMENAGENS

### Mazé Silva, um exemplo de amor e carinho

Um quarto de século tentando minorar a dor e o sofrimento dos doentes e desafortunados. É assim o cotidiano de Maria José Silva, técnica de enfermagem há quase quinze anos lotada na Clínica Cirúrgica Dr. José Frota. Invariavelmente às sete da manhã inicia suas atividades e não raro dobra o serviço para substituir colegas.

Considera uma bênção ter saúde de ferro e muita disposição para o trabalho, já que nunca falta. Está sempre disposta e, além das atividades normais de uma profissional de seu porte, leva conforto, calor humano e uma palavra de carinho, principalmente aos que pouco recebem visitas de parentes e amigos.

Mazé Silva, como é mais conhecida, começou na semana santa de 1986. As inscrições para admissão foram abertas e ela foi classificada. Sua primeira colocação foi no setor de dermatologia. Desempenhou seu ofício com muita retidão e meses depois passou a trabalhar em outros setores. Foi assim que permaneceu bons tempos na urologia e na sala de recuperação, até que foi pinçada para completar o quadro da Clínica Dr. José Frota, onde permanece até hoje.

A querida técnica já decidiu o que fará daqui a cinco anos, quando estiver aposentada: Continuar trabalhando na Santa Casa, seu orgulho maior.

Viúva há uma década, Mazé passou a viver apenas com o filho Isaac, que hoje tem 13 anos. O pai morreu e a mãe foi levada para morar consigo. Hoje, a família é integrada por três pessoas. Maria Cosma não parece ter 101 anos de idade quando conversa com o neto, que tem dez vezes menos os seus anos de vida.



### Ursulina, atendendo sempre com amor



Ursulina é dessas pessoas que não pensam num amanhã fora dos muros da Santa Casa. Com 25 anos na instituição, não tem dúvida de que dentro de mais cinco anos estará aposentada. Só aí então pensará no que fazer. Por enquanto, está no atendimento noturno da Emergência. Para muitos funcionários tratar com o público, principalmente nesse setor, é penoso. Ursulina diz está habituada a lidar com o público e, embora vez por outra tenha alguns desgastes, não se aborrece. Diz que é normal com as pessoas que estão angustiadas, necessárias de pronto atendimento e que chegam ao hospital no limite de sua paciência.

Criatura maravilhosa, prestativa, amiga, solidária e, sobretudo, uma amante da vida. Esta é Ursulina Maria Holanda de Oliveira, que começou no arquivo, levada pelas mãos de Maria Luíza Vitor, à época diretora-administrativa da instituição. Depois passou a atuar no setor de internamento e pela marcação de consultas. Está lotada há muitos anos no atendimento do setor de emergência. Agora, de repente, pediu para ser transferida para o horário noturno. Trabalha uma noite e folga outra, o que significa dizer que nem sempre tem folga nos domingos e feriados.

Mas no seu rol de amizades, estão muitos dos médicos da casa, que a conhece e com ela têm convivência das mais harmoniosas. É querida em todos os setores da Santa Casa e, quando não tem muito o que fazer, procura ajudar as pessoas, servir com carinho e dedicação. Aliás, faz parte do seu cotidiano mostrar seu belo sorriso e encontrar sempre uma maneira de ser útil a alguém.

## DEPOIMENTOS

### Um dos pilares da minha formação

**Patricia Feitosa Frota dos Reis**

Acadêmica de Medicina da Universidade de Fortaleza – 10º semestre



O estágio para acadêmicos de Medicina no Hospital Santa Casa de Misericórdia constituiu um dos pilares na minha formação médica. Por se tratar de um hospital que recebe recursos filantrópicos, a infra-estrutura e o material disponível para diagnóstico e tratamento são insuficientes. Esse fato foi um quesito importante na minha escolha ao realizar a prova para o estágio. São justamente essas dificuldades e empecilhos diários que tornam o médico um profissional mais dinâmico e criativo, fazendo com que decisões críticas sejam tomadas, como também, eficientes soluções.

O estágio possui duração média de sete meses à um ano, tempo necessário para termos contato com a equipe médica e tomar conhecimento das principais enfermidades direcionadas ao hospital. Durante este período foi possível desenvolver autonomia e realmente vivenciar o papel do médico plantonista, criando vínculo com a equipe multidisciplinar e lidando com pacientes graves e múltiplos casos clínicos inusitados. Inúmeros acontecimentos me marcaram e deixarão lições de vida e aprendizado para meu futuro médico. Acredito firmemente na importância dessa vivência para todo acadêmico de Medicina e, como tal, a Santa Casa é um lugar exemplar.

### Desafios constantes no nosso aprendizado

**Priscila Macedo Fernandes**

Estudante do 8º semestre do Curso de Medicina da Faculdade Christus



Ter a oportunidade de realizar estágio em uma instituição de ensino e de caridade é algo engrandecedor e gratificante, pois, além de nos acrescentar conhecimentos e experiências na vivência médica, aprendemos também a ofertar uma melhor qualidade de vida àquele que está sofrendo de alguma enfermidade.

Na Santa Casa, diariamente, nos deparamos com diversas situações e desafios que temos que enfrentar. Situações que muitas vezes surgem sem se dispor de uma adequada estrutura hospitalar. Mas todas são sanadas com a ajuda de profissionais que fazem parte dessa instituição e que contribuem para seu funcionamento. Com isso, nos aproximamos da realidade que cerca grande parte dos pacientes atendidos, que são extremamente carentes e que necessitam de uma atenção à saúde mais humanizada e centrada no ser humano.

Outro fator importante que se pode notar na realização desse estágio é em relação à transição estudante/médico, pois, através dele, adquire-se a aprendizagem do poder de decisão, que é inerente à profissão médica. Isso certamente contribui bastante para o nosso crescimento e servirá de base para a nossa formação profissional.

## Acadêmica de Medicina sorteada na Jornada



A Jornada recebeu trabalhos científicos apresentados na forma de Posters e Temas Livres, dentre os quais 3 foram premiados com R\$ 500 cada (total de R\$ 1500 em prêmios) na forma de créditos para retirar em livros como expositor (livreiro) da Jornada.

Acadêmica de Medicina sorteada na jornada com R\$ 500,00 em livros é **Paula Roberta Rocha Rodrigues**, ela é do 9º semestre da UNIFOR. O título do trabalho sorteado foi Campanha Vacina do Idoso sobre a Percepção dos Integrantes do Pet-Saúde.

As outras acadêmicas sorteadas foram, Yara Vasconcelos de Lucena e Alexandra Paiva Vale.

Point 2011  
Visite  
novo  
site  
R\$ 0,00



**Point Suture do Brasil** Indústria de Fios Cirúrgicos LTDA  
Rua Moacir, 435 - Barra do Ceará - Fortaleza - CE - Brasil  
Fones: 0800 970 1233 | +55 85 3211.2700 | Fax: +55 85 3485.1587  
e-mail: [contato@pointuture.com.br](mailto:contato@pointuture.com.br)  
[www.pointuture.com.br](http://www.pointuture.com.br)



**Saúde é coisa séria.  
Principalmente se for  
a dos seus negócios.**

**Para quem quer investir no Setor Hospitalar,  
não faltam oportunidades nem o apoio  
do Banco do Nordeste.**

Com o Banco do Nordeste, empreendedores de diversos setores têm crédito com as melhores condições do mercado. São juros mais baixos, prazos mais longos e apoio técnico para implantar, ampliar ou modernizar negócios de todos os portes. E se o investimento for no semiárido, as condições são ainda melhores. Então, fique atento. No Nordeste, as oportunidades estão por todos os lados.



**Banco do Nordeste**  
Financiamentos