

# REVISTA DA Santa Casa DA MISERICÓRDIA



# Casa DE FORTALEZA

ENVELOPAMENTO AUTORIZADO PODE SER ABERTO PELA ECT



**Impresso Especial**

9912226117 DR-CE  
MD - Marketing Direto

... CORREIOS ...



**LÍVIO FRANÇA,**  
exemplo de  
trabalho  
e dedicação



#### INVESTIMENTOS

Carros de emergência e equipamentos novos para a lavanderia. (pág. 08)



**CÂNCER DE PRÓSTATA**  
Mário Chammas defende biópsia transretal guiada por ultra-sonografia. (pág. 18)



**SANTA CASA ESCOLA**  
Hipólito Monte, diretor de hospital, começou no nosso centro cirúrgico. (pág. 19)



Tratamento de pré e pós-operatório em cirurgia plástica; Tratamento para redução de medidas;  
Tratamento de celulite; Drenagem linfática manual para gestantes;  
Drenagem linfática facial e corporal; Limpeza de pele;  
Drenagem power.

Pátio Dom Luis  
Rua Marcos Macedo 1333 | salas 1708-1709-1710  
55 (85) 3267-6067

**George Régis** | Cirurgião Plástico cremec 6126  
**Talita Ribeiro** | Fisioterapeuta crefito 119.167-F

 **PLENA**  
clínica de estética

# Editorial

No dia 08 de junho passado faleceu o nosso Provedor, Cel. Lívio Silva de França.

O Cel. Lívio emprestou o brilho de sua inteligência e capacidade de trabalho nos mais diversos setores da administração do nosso país.

Como Oficial do Exército Brasileiro da Arma de Engenharia serviu em postos de comando em várias ocasiões, até mesmo desbravando inóspitos pontos do território nacional.

Trabalhou, igualmente junto ao gabinete militar da Presidência da República, onde se houve com acentuado apuro. Já na vida profissional como civil, foi presidente da Companhia Docas do Ceará por 20 anos, onde se firmou como um planejador brilhante e competente, tendo introduzido importantes melhoramentos no funcionamento do nosso principal porto marítimo.

Foi ainda diretor da Associação Comercial do Estado do Ceará, tendo inclusive, sido presidente daquela prestigiosa entidade de classe. Nesse espaço, no entanto, gostaria de exaltar o Lívio, Provedor da Santa Casa.

Como um bravo, que sempre o foi,

mais uma vez não fugiu à luta e aceitou o enorme desafio de reerguer a Santa Casa de Fortaleza. Assumiu o comando da Irmandade, como Provedor no ano de 2001. No ano anterior a Instituição amargara grande prejuízo, o maior de sua história. Encontrava-se asfixiada em dívidas de toda a natureza: salários atrasados, pagamentos a fornecedores e encargos trabalhistas. Era até mesmo difícil encontrar quem se dispusesse a comercializar com a Santa Casa.

Com muito trabalho, planejamento e organização, o Lívio foi

superando uma a uma as dificuldades, e gradativamente foi resgatando a credibilidade da Instituição. A primeira grande tarefa enfrentada pelo operoso Provedor foi a consolidação das dívidas trabalhistas, junto a Caixa Econômica Federal, que já montavam aproximadamente em R\$9.000.000,00, através de um parcelamento mensal, que vem sendo rigorosamente cumprido.

Igual providência foi adotada junto a Procuradoria da Fazenda Nacional, possibilitando à Irmandade a obtenção das certidões negativas de débito. Como fruto de tais importantes providências, o Cel. Lívio, de imediato, conseguiu junto ao Governo do Estado substancial ajuda, financeira, que nos proporcionou a introdução de consideráveis melhorias no Hospital, valendo destacar o reaparelhamento do Centro Cirúrgico do mesmo e a recuperação física de algumas estruturas do prédio.

Na sua gestão foi também implantado um moderno sistema de arrecadação de doações, o que vem contribuindo, em muito para o saneamento das finanças da Santa Casa. Merece igualmente destaque, o convênio firmado com a Faculdade de Medicina Christus, passo importante para a consolidação da

Santa Casa como Hospital de Ensino. Por tudo isso e muito mais realizações implantadas em prol da Santa Casa, merece o Cel. Lívio, o respeito, a admiração e a saudade de todos os que fazem a nossa sesquicentenária Instituição.

Lívio França nos deixou e entristeceu a todos da Irmandade que tiveram o privilégio de conviver com ele e suas inovadoras idéias. Ao revisitar sua história esta edição da Revista da Santa Casa presta a seu Ex-Provedor as merecidas homenagens.



**Luiz Gonzaga Nogueira Marques**  
Provedor da Santa Casa de Fortaleza

www.colegioelite.com.br  
colegioelite@hotmail.com

Colégio



## CURSOS TÉCNICOS:

Enfermagem | Farmácia | Radiologia | Nutrição | Saúde Bucal  
Laboratório | Segurança do Trabalho | Administração

## ESPECIALIZAÇÕES TÉCNICAS:

Instrumentação Cirúrgica | Cuidado ao Idoso | Enfermagem do Trabalho

SEDE CENTRO

Av. Duque de Caxias, 641  
Tel: 3253.7788

SEDE DAMAS

Av. João Pessoa, 6302  
Tel: 3292.0808



dinnerCLUB

**À MISTURA PERFEITA DE SONS E SABORES.**

Inserida no complexo Mucuripe, você encontra a Seven Dinner Club, um espaço moderno e envolvente que além de servir as delícias da culinária contemporânea e japonesa, apresenta os melhores sons e dj's da atualidade. Venha conhecer a Seven Dinner Club e desfrute da mais perfeita combinação de sons e sabores na sua noite.

[www.sevendinnerclub.com](http://www.sevendinnerclub.com) // 3254.3020

# Sumário

- 03** Editorial
- 06** Lívio França  
Um homem que lutou e venceu
- 08** Equipamentos  
Santa Casa investe para atender melhor
- 10** Serviço Social  
Alterações nos seus projetos de trabalho
- 12** Comemorações  
150 anos - Santa Casa será cenário de festa
- 13** Análise  
Reabilitação fonoaudiológica nas afasias
- 15** Científica  
Santa Casa quer 400 pessoas na jornada
- 17** Sustentabilidade  
Parceiras da Santa Casa vem dando bons resultados
- 18** Ultrassom  
Biópsia prostática guiada através da ultrassonografia
- 19** Lembranças  
Medicina é tudo para o Dr. Hipólito Monte
- 24** Laparoscopia  
O seu papel no tratamento da dor abdominal
- 26** Cardiologia  
Aspectos conceituais das arritmias cardíacas
- 29** Aterosclerose  
Doença mata uma a cada duas pessoas

A Revista da Santa Casa é uma publicação da Santa Casa da Misericórdia de Fortaleza, com supervisão direta de seu Centro de Estudos. De periodicidade bimestral, tem circulação gratuita e dirigida, através de mala direta, a autoridades e diversos outros segmentos da área de saúde. Ela não representa um só real de despesas para a Santa Casa. Todos os seus custos são cobertos por comerciais de empresas e instituições outras que acreditam no seu elevado grau de abrangência. Esta revista não se responsabiliza pelas opiniões apresentadas nas matérias assinadas. É permitida a reprodução total ou parcial de seu conteúdo, entretanto solicita-se a citação da fonte e o envio de um exemplar da publicação para o Centro de Estudos.

# Expediente

## CENTRO DE ESTUDOS

**Presidente:** Dr. Ivon Teixeira de Souza  
**Vice-Presidente:** Dr. Sidney Pearce Furtado  
**1ª Secretária:** Enf<sup>a</sup>. Ana Maria Tavares  
**2ª Secretária:** Enf<sup>a</sup>. Kelly Barros Marques  
**Tesoureiro:** Fga - Luciana Azevedo de Queiroz

## Revista da Santa Casa

**site:** www.revistadasantacasa.com.br  
**e-mail:** santacasa@secrel.com.br  
**Idealização:** Prof. Gonzaga Vale  
**Coordenação e Supervisão:** Vinícius Roberto Benevides  
**Editor Geral:** Luciano de Paiva (Mtb 073)  
**Editor Adjunto:** Luís Marcelo Benevides de Paiva  
**Editor Científico:** Dr. Ivon Teixeira de Souza  
**Revisão Científica:** Dra. Lana Karine V. Barroso  
**Assistente de Edição:** Janne de Oliveira Andrade  
**Diretor Comercial:** Luís Marcelo Benevides de Paiva (85) 8847.6151  
**Publicidade:** Fone (85) 3032.4010  
**Fotografias:** Lucas Petrowsky  
**Projeto gráfico e diagramação:** Dcricao (85) 8821.4808  
**Impressão e Acabamento:** Gráfica Cearense (85) 3260.7100

## Provedoria

**Provedor:** Luiz Gonzaga Nogueira Marques  
**1º Vice-Provedor:** João Paulo Simões Accioly de Carvalho  
**2º Vice-Provedor:** Crisanto Ferreira de Almeida  
**1ª Secretária:** Maria Ambrosina de Oliveira Estellita  
**2ª Secretária:** Maria Esteves Maia  
**1º Tesoureiro:** Aduino Fernandes de Oliveira  
**2º Tesoureiro:** Leorne Menescal Belém Holanda  
**Mordomo do Hospital da Santa Casa:** José Aduino Bezerra

## Conselho Fiscal

**Titulares:**  
 Adriano Borges Martins  
 Sival Rolim  
 João Cassiano de Oliveira Neto

**Suplentes:**  
 Hugo Pergentino Maia Filho  
 José Luciano Gomes Barreira  
 Maria Ruth Furtado Bezerra

## Mesa administrativa (mordomos)

Aduino Fernandes de Oliveira  
 Carlos Fernando Furtado  
 Célio Ferreira Fontenelle  
 Crisanto Ferreira de Almeida  
 Domenico Gabrielle  
 Domingos José Rodrigues Aragão  
 Evandro Salgado Studart da Fonseca  
 Francisco das Chagas Magalhães  
 Francisco das Chagas Mariano  
 Germano Francisco de Almeida  
 Glaura Ferrer Dias Martins  
 João de Deus Cavalcanti Filho  
 João Paulo Simões Accioly de Carvalho  
 José Aduino Bezerra  
 José Ferreira de Assis  
 José Joaquim Neto Cisne  
 Leorne Menescal Belém Holanda  
 Luiz Cidrão de Oliveira

Luiz Gonzaga Nogueira Marques  
 Marcos Silva Montenegro  
 Maria Ambrosina de Oliveira Estellita  
 Maria Catharina Leão de Freitas  
 Maria Esteves Maia  
 Paulo Ferreira Studart  
 Paulo Rubens Fontenelle Albuquerque  
 Raimundo Elmo de Paula Vasconcelos  
 Raul Ribeiro de Sousa  
 Reinaldo da Costa Moreira  
 Ricardo Rodrigues Rolim  
 Roberto de Azevedo Moreira Filho  
 Roberto Fiúza Maia  
 Roberto Sérgio Oliveira Ferreira  
 Rosildo Lima Verde  
 Vinícius Antonius Holanda de Barros Leal  
 Werther Magalhães Catunda



## Um Novo Padrão de Saúde no coração do Benfica

Pronto Atendimento em Otorrino • Endoscopia Digestiva  
 Laringoscopia • Nasofibroscopia Audiometria • Teste  
 Labirintite • Otorrinolaringologia • Gastroenterologia  
 adulto e pediátrico • Cirurgia vascular • Cardiologia  
 Pediatria • Fonoaudiologia • Psicologia

Av. Carapinima, 2415 - Benfica - Fortaleza - Ceará  
 Fones: 85 3281.9575 - 3214.4073

Clínica  
  
 Benfíca

DIRETOR MÉDICO:  
 DR. JOSÉ GERARDO PIMENTEL NETO - CRM 5413

# Lívio França

## Um homem que lutou e venceu

*Coronel Lívio França, Provedor da Santa Casa de Fortaleza, faleceu no dia 08 de junho último aos 84 anos de idade. Dedicou sua vida a transformar a Irmandade com sua gestão inovadora. Ele tinha como objetivo principal realizar o saneamento das dívidas trabalhistas da Santa Casa, conseguindo com mérito e dedicação.*



Coronel Lívio Silva de França por onde passou foi um agente transformador deixando ensinamentos e cumprindo sua missão. Ao longo de sua carreira, buscou pela boa qualidade da gestão, ensinando as instituições a trilharem o caminho do desenvolvimento. Mostrou como podiam se fortalecer ao serem bem administradas, seguindo princípios éticos no relacionamento com seus funcionários, clientes, parceiros, a comunidade e o ambiente a sua volta. Experiência, lição de vida, simplicidade e sucesso são legados que o Provedor deixa para cada um que o conheceu e acompanhou sua trajetória de vida.

### SUA HISTÓRIA

Nasceu em 20 de julho de 1925, em Fortaleza, na localidade de Cajazeiras, as margens da BR116, filho de Gregório Nogueira de França e Sarah Silva de França. Órfão de pai aos sete anos, juntamente com as cinco irmãs, Lívio teve que se desdobrar para ajudar a mãe no sustento da casa, por isso muito se identificou com a mesma. Seus estudos, primário e secundário foram feitos nos Colégios Floriano, São João e Militar. Em 1944 ingressou no 2º ano da Escola Preparatória de Fortaleza, seguindo a carreira militar, até atingir o posto de Tenente Coronel, da arma de Engenharia, quando se reformou em 1969. No Exército cursou a Escola de Comando e Estado Maior, e a Escola de Aperfeiçoamento, comandou Unidades de Construção do Exército e foi membro do Gabinete Militar do Presidente Castelo

Branco. Em 1975, assumiu a Companhia Docas do Ceará onde ratificou seu planejamento inovador.

### CONDECORAÇÕES RECEBIDAS

Lívio França recebeu várias Condecorações, dentre as quais se destacam: Ordem do Mérito Militar, Ordem do Mérito Naval, Ordem do Mérito Santos Dumont, Ordem do Pacificador e Ordem do Mérito Mauá. Lívio França foi ainda Presidente da Associação Comercial e do Rotary Clube de Fortaleza. Recebeu a medalha Antonio Gomes Guimarães, maior comenda do Rotary Club de Fortaleza.

### SANTA CASA DA MISERICÓRDIA DE FORTALEZA

Na Santa Casa a atuação do Provedor Lívio Silva de França, foi marcante, em muito contribuindo para sua modernização. Entre suas conquistas e realizações destacamos o equacionamento dos débitos trabalhistas e tributários, consolidando-os e obtendo um parcelamento dentro das possibilidades financeiras, cujos pagamentos vêm sendo rigorosamente honrados, o que permitiu que a Santa Casa se tornasse adimplente, podendo a partir daí lutar por recursos, na forma de doação juntos as instâncias Federal, Estadual e Municipal. Reformou o Estatuto da Santa Casa, criando o órgão executivo colegiado denominado Provedoria, um grande passo na modernização de gestão. Implantou um moderno sistema de arrecadação de doações financeiras da população, atra-

vés do Tele marketing, o que vem possibilitando o redito positivo por vários anos consecutivos. Implementou gestões junto a Receita Federal do Brasil para receber doações de mercadorias apreendidas que, mediante sua venda, reforçou a arrecadação de recursos para o equilíbrio financeiro. Instituiu a medalha "Mérito Santa Casa da Misericórdia de Fortaleza" para agraciar personalidades e instituições que tenham prestado relevantes serviços à Santa Casa. Iniciou os trabalhos para implantação de um Plano Diretor decenal para a Santa Casa, que servirá de parâmetro para novos investimentos. Reformou completamente todo o sistema elétrico do hospital da Santa Casa e também do sistema de esgotamento de águas pluviais e de esgoto do hospital da Santa Casa. Instalou uma nova Sala de Recuperação, renovando grande parte do equipamento cirúrgico e de diagnóstico. Criou e implantou a Diretoria de Ensino e Pesquisa, além de celebrar convênio com a Faculdade de Medicina Christus, retomando as atividades de ensino médico na Santa Casa.

Por isso deve ser celebrado o fato de Lívio ter cumprido com grandeza a missão que se propôs e é o que faz a Revista da Santa Casa ao reviver sua biografia. O Provedor Lívio Silva de França foi casado com a Senhora Lobelita Cavalcanti de França e tinha três filhos, Sara Regina Cavalcanti de França, Ana Cláudia Cavalcanti de França e Lívio Antonio Cavalcanti de França, este já falecido.



ULTRA-SONOGRAFIA GERAL / DENSITOMETRIA ÓSSEA / MAMOGRAFIA /  
RADIOLOGIA GERAL / TOMOGRAFIA / PUNÇÕES E BIOPSIAS.

Responsável Técnico: DR. RICARDO MENDONÇA ROCHA (CRM 6759)

AV. SANTOS DUMONT / ED. MEDICAL GÊNESES (85) 3254.5888



# CLÍNICA TRAJANO ALMEIDA

*Há 37 anos cuidando da sua imagem*

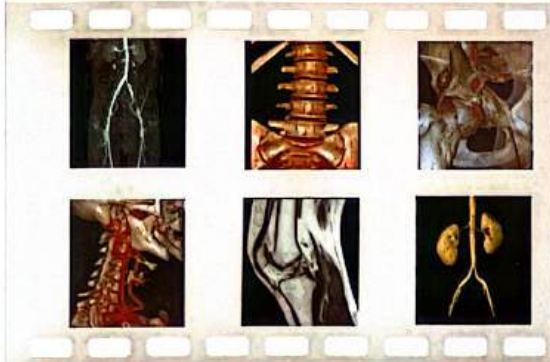

Modernidade e Credibilidade

Atendimentos personalizados em um ambiente seguro e confortável no qual a satisfação dos clientes e dos médicos é sempre priorizada.

- ☒ Tomografia Computadorizada Multislice
- ☒ Ressonância Magnética de Alto Campo
- ☒ Mamografia Digital com Selo de Qualidade do CBR
- ☒ Radiologia Digital
- ☒ Ultrassonografia
- ☒ Densitometria Óssea
- ☒ Exames Laboratoriais

Estacionamento com manobristas

[www.trajanoalmeida.com.br](http://www.trajanoalmeida.com.br)

Av. Dom Luis, 200 - Aldeota - Fortaleza - CE - (85) 3066.7900  
[cta@veloxmail.com.br](mailto:cta@veloxmail.com.br)



## PRO AUTOS AUTO CENTER

ALINHAMENTO  
BALANCEAMENTO  
CAMBAGEM



SOM KIT AUTO  
FALANTES



ALARME/TRAVA



BLOQUEADOR  
ANTI-FURTO



VIDRO ELÉTRICO



PELÍCULAS  
ANTI-FURTO/FUMÉ



AROS ESPORTIVOS



PNEUS



ACEITAMOS OS CARTÕES



**3023.5600**

Av. Pontes Vieira, 1000

# Equipamentos

## Santa Casa investe para atender melhor

A Santa Casa de Fortaleza está investindo em equipamentos e utensílios outros, com a finalidade maior de beneficiar os pacientes e acompanhantes. A aquisição maior foi a de carros de emergência, equipamentos utilizados nos atendimentos de urgência, principalmente no caso das paradas cardiorrespiratórias.

Essa unidade funciona sobre rodas, exatamente para ter pleno deslocamento pelos corredores e enfermarias do hospital. Ela contém uma infinidade de materiais e medicamentos para utilização emergencial. Esses auxiliares de procedimentos já estão funcionando e ajudando a salvar vidas.

A aquisição de cada carro de emergência envolveu despesas da ordem de seis mil reais. Segundo a chefe da enfermagem da Santa Casa, Esmeralúcia Palhano, esses equipamentos não representam maiores despesas, principalmente quando um minuto pode representar a diferença entre a vida e a morte.

Esmeralúcia explica que todo o pessoal envolvido no atendimento

emergencial a pacientes, internados ou não, está treinado para lidar com os novos equipamentos. O manuseio e o abastecimento constante é decisivo para que o socorro seja realmente pronto e os resultados os melhores possíveis.

O setor de lavanderia foi beneficiado com a automação das máquinas que processam, todos os dias, algo parecido com 900 quilos de roupas utilizadas na casa. A partir de agora, as roupas, além de saírem mais limpas, terão uma durabilidade bem maior do que antes. O maquinário adquirido está montado e as pessoas que deverão operá-lo estão realizando treinamento específico.

Segundo a coordenadora da lavanderia, Luciana Barbosa, paralelamente, substituiu-se a linha de produtos químicos em pó utilizados para limpeza e conservação das roupas por similares líquidos. Os novos tipos provaram que tem



eficácia maior, tanto de limpeza como de desinfecção das peças. A coordenadora, visitou lavanderias de outras unidades de saúde para constatar o bom desempenho dos produtos líquidos.

A Irmandade adquiriu 260 cadeiras para colocá-las a disposição dos acompanhantes. A idéia central foi proporcionar conforto àqueles que estão cuidando dos seus parentes e amigos internados na instituição. Aliás, todos os meses, o Serviço Social da casa reúne os acompanhantes para lhes oferecer informações sobre saúde, higiene corporal e ambiental.

## FACULDADE DO VALE DO JAGUARIBE



RUA CEL. ALEXANDRINO, 563 - CENTRO - CEP: 62800-000 - ARACATI - CEARÁ  
 FONE: (88) 3421.9750 - E-MAIL: FVJ@FVJ.BR - SITE: WWW.FVJ.BR

# CLISON

Fortaleza

Clínica Radiológica

- » Ultrassonografia
- » Tomografia Computadorizada
- » Raios-X

Direção: Dr. Wilson Medeiros (CRM 1728)

**CONVÊNIOS - PARTICULARES**

Av. Heráclito Graça, 60/A - Fortaleza/CE  
(entre Av. Dom Manuel e Visc. do Rio Branco)  
**(85) 3454.1884**



**ArtMed Editora Nordeste**

Rua Osvaldo Cruz, 2780 • Dionísio Torres • Fortaleza • CE

**(85) 3264.7098 • 3264.7099 • 3224.9171**

## LIVROS TÉCNICOS

- Medicina
- Enfermagem
- Fisioterapia
- Nutrição
- Farmácia
- Educação Física
- Ciências Biológicas
- Odontologia
- Radiologia

Verifique  
nossas obras [www.artmed.com.br](http://www.artmed.com.br)

Desfrute do clima ameno e descubra as belezas naturais que a serra lhe proporciona.



**Remanso  
Hotel de Serra**

### INFORMAÇÕES E RESERVAS

Fortaleza - Rua Barão do Rio Branco, 1721 - Centro  
Fone: (85) 3231.7038  
Guaramiranga • Fone/Fax: (85) 3325.1222  
[www.remansohoteldeserra.com.br](http://www.remansohoteldeserra.com.br)  
E-mail: [rhs.rhs@terra.com.br](mailto:rhs.rhs@terra.com.br)

- Capela
- Playground
- Restaurante
- Churrasqueira
- Salão de Jogos
- Pesque e Pague
- 65 apartamentos
- Trilhas ecológicas
- Quadra Poliesportiva
- Salão de Convenções
- Piscina Adulto e Infantil

# Serviço Social

## Alterações nos seus projetos de trabalho

A concepção de saúde, explícita na Constituição Federal de 1988, em seu artigo nº 196, assegura que a saúde é direito de todos e dever do Estado. A história mostra-nos uma grande luta por esse direito atribuído e conquistado pela população brasileira na construção do Projeto de Reforma Sanitária.

Apesar disto, atualmente, percebem-se inúmeras dificuldades derivadas da precarização da saúde. Daí a importância da atuação do assistente social nessa política, já que esse profissional tem como objetivos prestar assistência de qualidade ao paciente; empenhar-se na viabilização dos direitos sociais dos usuários, através de programas disponíveis no espaço institucional, contribuindo para a garantia dos direitos dos usuários.

A atuação do serviço social na área hospitalar se refere às atribuições específicas que influenciam diretamente nos problemas e dificuldades apresentadas pelo paciente ou familiares, e que dizem respeito à área das necessidades humanas e sociais.

O Serviço Social deve conduzir um trabalho de orientação, encaminhamento e acompanhamento de pacientes e grupos de indivíduos de diferentes segmentos, no sentido de identificar recursos e fazer uso deles no atendimento e na defesa dos seus direitos.

Na relação com os dispositivos comunitários e institucionais, os assistentes sociais mantêm canais e mecanismos de articulação com instituições públicas, particulares, ONG's e outros órgãos, a fim de assegurar a qualidade do serviço oferecido ao usuário do hospital.

O Serviço Social da Santa Casa de Fortaleza vem promovendo alterações em seus projetos de trabalho e práticas cotidianas de acordo com as mudanças socioeconômicas e políticas a ocorrer no país, sobretudo no pla-



**Juliana Quintino Pinheiro**  
Assistente Social da Santa Casa

no das políticas nacional e estadual de saúde, e acompanhando a dinâmica de redirecionamentos do hospital.

Ao mesmo tempo, se considerado o processo de crescente pauperização da população brasileira, especialmente a local, o setor redireciona suas concepções teórico-metodológicas e seu instrumental técnico-operativo segundo as demandas atualmente colocadas pelos usuários e seus familiares.

Ao sintonizar-se, reflexivamente, com os processos relacionados ao âmbito hospitalar, a equipe de Serviço Social re-elabora suas concepções de prática sem perder de vista a identidade da profissão<sup>1</sup>.

Desse modo, a equipe define como missão intervir nas múltiplas formas de manifestações da questão social que, no âmbito hospitalar se expressa como doenças, deficiências e carências socioeconômicas.

Em decorrência, o setor define como visão prestar serviço de qualidade aos usuários, fundamentando-se na Lei Orgânica da

Saúde e nos princípios éticos da profissão, como o respeito às diferenças de classe social, gênero, religião, etnia, opção sexual, idade e condições físicas, bem como à liberdade, defesa dos direitos humanos, da cidadania, da democracia, da equidade e da justiça social.

### ATIVIDADES

O Serviço Social da Santa Casa realiza, em média, 1300 atendimentos ao mês às famílias e pacientes que procuram à instituição. Seguem as atividades realizadas pelo setor:

- Visitas às enfermarias – diariamente os pacientes e acompanhantes são abordados para esclarecimentos sobre a rotina e a dinâmica hospitalar, além de orientações sobre os encaminhamentos sociais para benefícios;
- Solicitação e autorização para acompanhantes;
- Comunicação de alta hospitalar;
- Comunicação de óbito;
- Encaminhamento a auxílio funeral;
- Encaminhamento a abrigos;
- Doação de vales transportes;
- Doação de cestas básicas;
- Doação de Kits de higiene pessoal;
- Viabilização de atendimento médico e exames em outras unidades de saúde;
- Escuta e encaminhamento das queixas e reclamações;
- Viabilização de transporte de alta para deixar os pacientes em domicílio, em Fortaleza ou no interior;
- Reunião mensal com acompanhantes;
- Acolhimento a pacientes após confirmação do diagnóstico.

**A Climafort**  
 apresenta a grande  
 marca: Inco e Fortaleza  
 novos equipamentos e  
 conceitos para se manter  
 líder no segmento de  
 climatização

Com esse *clima*, vai ficar  
 difícil sair da *cama!*



**CLIMFORT**  
 AR-CONDICIONADO

CREDENCIADAS  
 LG HOMER ELGIN FUJITSU HAYORK

Venda, Instalação e Manutenção de Ar-condicionados

**(85) 4009.5200**

Rua Carlos Vasconcelos, 1702 - Aldeota  
 Cep.: 60.115-170 - Fortaleza - Ce



*A confiança que você precisa,  
 com a qualidade que você merece*

**new NOVA CASA**  
 MÓVEIS E ELETRO

MONTE SUA CASA OU AP  
 POR R\$

10X  
 R\$ **990,00**

É LEVE O PROJETO  
 COMPLETO

Av. Heráclito Graça, 1505 - Aldeota - Fone (85) 3224.8956



**paraisodosol**

Parajuru - Beberibe - Ceará - Brasil

[www.paraisodosol.net](http://www.paraisodosol.net)  
[office@paraisodosol.net](mailto:office@paraisodosol.net)  
 Fone: (85) 3338.8070

Descubra um novo Paraíso para famílias na belíssima praia de Parajuru apenas 120 km ao sul de Fortaleza!

Fuga do stress da cidade e passe alguns dias em tranqüillidade, em uma pequena vila de pescadores, com a natureza intacta e nativos hospitaleiros.

Os adultos podem relaxar na piscina, na praia, com massagens relaxantes ou tentar praticar kite surf na escola de kite na praia de Gamboa.

Paraíso do Sol Hotel Escola oferece várias casas de praia em Parajuru. Essas casas estão disponíveis para alugar e o Paraíso do Sol garante férias com conforto, serviço de limpeza e jardineiros. Os hóspedes das Casas têm também a possibilidade de se deliciar com as refeições oferecidas pelo hotel.

Mais fotos das belas Casas tem no site: [www.picasaweb.google.com.br](http://www.picasaweb.google.com.br)



# Comemorações

## 150 Anos - Santa Casa será cenário de festa



Já se passaram 150 anos desde que um sonho deu origem à Irmandade Beneficente da Santa Casa da Misericórdia de Fortaleza. Esse sonho, pautado no mais nobre desejo de solidariedade humana, criou raízes e consolidou-se como marco de um ideal, que se materializou em nossa cidade e vem, através dos anos, contribuindo

do para que mais homens e mulheres continuem sendo contemplados com esse ato generoso. 2011 será um ano especial. E para marcar essa data festiva, será organizada uma programação cujo objetivo é mostrar, em um espetáculo único e exclusivo, toda a história desta sesquicentenária Instituição.



**Pizzas:**  
Mussarela • Bacon  
Calabresa • Quatro Queijos  
Portuguesa • Bolognesa  
Frango Catupiry • Atum  
Mista • Nordestina



**Yakisoba,**  
Carne Bovina,  
Frango, Camarão,  
Legumes.



**Pastelão (feito com a massa da pizza - frito):**  
• Calabresa • Frango  
• Carne Moída  
• Presunto • À Moda  
• Camarão  
• Carne de Sol  
• Frango Catupiry



**Arroz:**  
• Risoto Chop Suey  
• Carne  
• Frango  
• Carne de Sol  
• Ovos  
• Camarão



**CHINA GOURMET  
DELIVERY**

**Funcionamento: 11h às 23h**

**Av. Dom Manuel, 1096  
3252.4455/3252.1555**

# Análise

## Reabilitação fonoaudiológica nas afasias

A afasia é a perda da fala, parcial ou total, mais especificamente da função da linguagem, causada por lesão no sistema nervoso central. Ocorre no hemisfério esquerdo do cérebro, onde está localizada a maior concentração dos comandos neurológicos relacionados à fala. As causas mais comuns de afasia são: acidentes vasculares cerebrais, traumatismos cranianos e encefálicos, tumores cerebrais, infecções e processos degenerativos.

A doença que mais causa a afasia é o Acidente Vascular Cerebral. O AVC 15 milhões de pessoas em todo o mundo, mata 5,5 milhões e deixa outros cinco milhões incapacitados pelo resto da vida. No Brasil, cerca de 130 mil morrem a cada ano, uma incidência de 101 a 125 pessoas para cada 100 mil habitantes. Uma projeção da OMS revela que o derrame, o câncer e as doenças cardíacas serão as únicas causas de morte em ascensão até 2030.

Segundo dados do INSS, o AVC e o infarto do miocárdio são responsáveis por 40% das aposentadorias precoces no país, o que demonstra o impacto devastador das doenças cardiovasculares, e em especial do AVC,



**Dra. Renata Fonteles**  
Fonoaudióloga da Santa Casa de Fortaleza

não só do ponto de vista humano, como também socioeconômico.

A idade é um importante fator de risco para o desenvolvimento de AVC. O risco aumenta em duas vezes a cada dez anos, a partir dos 55 anos. Indivíduos de raça negra e do sexo masculino apresentam maior incidência dessa doença. Pessoas com história familiar de AVC (especialmente parentes de primeiro grau) têm cerca de duas vezes mais chances de desenvolver a doença.

Os quadros clínicos de afasia podem variar entre dificuldade de articular bem as palavras, perda total da linguagem oral e da capacidade de

traduzir conceitos em palavras e de simbolização. Neste caso, pela perda da capacidade de simbolizar, ou seja, de traduzir o comando cerebral para a linguagem escrita, a afasia pode se manifestar também na linguagem escrita (alguns pacientes são capazes de escrever sob ditado ou de copiar, mas incapazes de ler o que escreveram; outros trocam ou omitem letras).

A fonoaudiologia é o ramo da ciência da saúde que estuda a comunicação humana em seus aspectos normais e patológicos. Sendo assim, o fonoaudiólogo irá atuar junto a esses pacientes e suas famílias auxiliando-os para que possam estabelecer uma comunicação efetiva. Quanto mais cedo for iniciada a terapia fonoaudiológica melhores serão os resultados obtidos.

O diagnóstico da afasia pressupõe avaliar a capacidade de compreensão e de expressão do paciente. É importante conhecer a capacidade cognitiva e de discriminação visual, auditiva e tátil-sinestésica, seqüelas decorrentes da lesão cerebral que podem acompanhar a afasia de cada paciente. Nos casos de hemiplegia, é preciso ter certeza de que apenas um lado está comprometido e que a pessoa consegue movimentar o outro braço para apon-



**Radiologia | Mamografia**  
**Ultrassonografia**  
**Densitometria Óssea**

**CONVÊNIO E PARTICULARES**  
**(PREÇOS POPULARES)**



**CLÍNICA**  
**LUCIANO LEITÃO VIEIRA**  
**DIAGNÓSTICO POR IMAGEM**

Rua Dr. Costa Araújo, 1180 (em frente ao 23º BC) - Bairro de Fátima - Fortaleza - CE - Fone/Fax 3272.0100

tar o que lhe é pedido. O fato de não haver comprometimento da compreensão não significa que a pessoa consiga falar. Quando existem falhas da compreensão, o prognóstico da afasia é sempre pior.

O tratamento da afasia é feito pela estimulação da linguagem e é planejado especificamente para cada caso. Conhecendo as condições exatas em que se encontra o paciente, o terapeuta irá construir pontes entre as habilidades que permaneceram e as que foram perdidas, valendo-se da plasticidade do sistema nervoso central.

O tratamento fonoaudiológico para a afasia será longo e deverá ser o mais freqüente possível. A terapia basear-se-á em exercícios que estimulem a linguagem oral, escrita e fala. Para isso devem-se planejar as sessões, levando em consideração à idade do paciente, o grau de instrução, as preferências pessoais, além do grau da perda verificado. O tempo de duração do tratamento dependerá do prognóstico inicial realizado após a avaliação.

A primeira tarefa do terapeuta é acompanhar o afásico, mostrando que ele não está só. Em seguida, progressivamente, mostrar-lhe como re-

cuperar o acesso ao discurso lingüístico, selecionando técnicas e estratégias adequadas para cada paciente.

O terapeuta dispõe de diversas técnicas e matérias para o tratamento das afasias. Elas devem ser adaptadas de modo a atender cada caso em particular. O fonoaudiólogo tem acesso a um conjunto de objetos, que servem de suporte aos exercícios de linguagem, assim como textos para leitura, lista de palavras e frases. Dentre os objetivos da terapêutica em questão devem estar inclusas práticas que envolvam habilidades de lógica, raciocínio e pensamento como reconhecimento, julgamento, diferenças, semelhanças, comparação e escolha, análise, percepção e resolução de problemas.

Itens como formação de palavras, frases feitas e expressões idiomáticas, reconhecimento visual (identificando silhuetas, letras em comum, palavras escondidas, localizar erros etc) soluções lógicas (múltiplos significados, características de palavras, lendo mapas, fazendo rotas, quebra-cabeças, resolvendo códigos) enriquecem uma terapia de reabilitação de afasia.

Apesar dos recursos utilizados, ainda há pacientes que não conseguem desenvolver uma comunicação

verbal. Para esses, o fonoaudiólogo busca estratégias de interação como forma desse indivíduo se adaptar à nova condição vigente, as quais chamamos de estratégias compensatórias de comunicação ou comunicação alternativa.

Pode-se citar como exemplo de estratégia de comunicação, pranchas elaboradas com figuras familiares do paciente, ou seja, pistas contextuais. Gravuras que estejam inseridas dentro do contexto vivido pelo paciente. Muitos desses recursos podem ser elaborados, ensinados e até mesmo aproveitados.

Uma reabilitação mais eficiente e completa deve contar com abrangência maior de atuação e com definição de linguagem que não exclua o indivíduo da própria linguagem, mas incorpore suas relações pessoais e interpessoais da própria história em suas interações comunicativas.

#### Conseqüências Fonoaudiológicas Causadas pela Afasia

- Linguagem Oral
  - Fala
  - Articulação
  - Deglutição
- Linguagem Escrita

**Pizzas de massa fina e leve com muito recheio e sabor!**

**Rodizio de Pizzas e Massas toda quarta, quinta, sexta e sábado**

**Kits Promocionais: reuniões, festas, aniversários, confraternizações...**

Você encontra a **Pizza Uno** também nas lojas do **Pão de Açúcar: Buena Vista, Náutico, Center Um, São João e São Gerardo**

**PIZZA**  
**UNO**

**3252.1052**  
**3252.1009**  
**8778.1828**

**João Cordeiro, 1053**  
(esquina c/ Costa Barros)

Pague também a Tele-Entrega com Cartão de crédito



www.pizzariauno.com.br

# Científica

## Santa Casa quer 400 pessoas na Jornada

Para um público estimado em 400 pessoas, o Centro de Estudos Prof. Osvaldo Soares realizará, nos dias 6, 7 e 8 de outubro, a XVIII Jornada Científica da Santa Casa. O evento terá como palco o auditório principal do Marina Park e reunirá profissionais e estudantes de medicina, enfermagem, farmácia, bioquímica, fonoaudiologia e fisioterapia. As inscrições poderão ser feitas até o dia do evento, no Centro de Estudos, na Santa Casa.

A jornada será instalada às 19 horas e a palestra de abertura estará a cargo do Dr. Marcelo de Pontes Rocha, que abordará o tema Reprodução Humana. Durante sua alocação, o professor da disciplina Ginecologia da Faculdade de Medicina da UFC discorrerá sobre diagnóstico e tratamento de casais com problemas de infertilidade. Em seguida, haverá apresentação do Coral da Santa Casa, seguida de coquetel de confraternização.

Na quinta-feira, 7 de outubro, serão discutidos dois temas: Infertili-

dade Conjugal e Clínica Médica. No primeiro, a mesa será presidida pelo Dr. Pedro Wilson Leitão Lima. Nessa sessão, o Dr. Marcelo Borges Cavalcante enfocará a mulher infértil, enquanto que o Dr. Ivon Teixeira de Souza discorrerá acerca do homem infértil. A Dra. Flávia Soares Parente dirá sobre a psicologia do casal infértil.

No segundo momento, tratar-se-á do tema Clínica Médica. Nessa sessão, presidida pelo Dr. José Tarcísio da Fonseca Dias, o Dr. João Eduardo Paiva Mapurunga falará sobre endoscopia digestiva; o Dr. Francisco Martins Neto dirá acerca de diagnóstica e terapêutica da broncoscopia; e a fonoaudióloga Renata Coelho Fonteles abordará refluxo e cordas vocais.

Já na sexta-feira, o tema do primeiro módulo será vídeo-cirurgia, em sessão dirigida pelo Dr. Antonio Ribeiro da Silva Filho. O Dr. Rômulo Augusto Silveira discorrerá sobre

laparoscopia em urologia; o Dr. Marcus Aurélio Bessa Paiva dirá acerca de laparoscopia em ginecologia, enquanto que a enfermeira Teresinha Neide de Oliveira mostrará os cuidados a serem observados com o material laparoscópico.

O último módulo será supervisionado pelo Dr. Samuel Bastos Salvador e está subordinado ao tema Neurologia. Nessa etapa, o Dr. Marcio Coelho Parahyba discutirá acerca do traumatismo raquimedular; a enfermeira Zuila Maria de Figueiredo Carvalho destacará a atuação do enfermeiro no traumatismo raquimedular, e o fisioterapeuta Timóteo Vasconcelos Queiroz mostrará a fisioterapia em traumatismo raquimedular.

A nutricionista Liana Maria Oliveira de Castro Chagas encerrará os trabalhos da XVIII Jornada da Santa Casa, abordando os cuidados nutricionais para com o paciente neurológico. A organização desse encontro estará confiada à Priscila Eventos e Promoções.

Av. Aguanambi, 570 - (85) 4008-0500

Av. Heráclito Graça, 550 - (85) 3535-0500

Você escolhe, nós garantimos.

Certificação



CESVI BRASIL

CEARA AUTOS

WWW.CEARAUTOS.COM

Premiação



ANCOR 2009



PPR 2009



# F.S ROCHA

Pescados e Mariscos



## PEIXES

Peixe em Posta  
Filé de Peixe  
Isca de Peixe  
Peixe inteiro

## MARISCOS

Camarão  
Lagosta  
Carne de Caranguejo  
Sururu  
Mexilhão  
Lula

## PETISCOS

Bolinha de Bacalhau,  
Camarão, Queijo,  
Carne de Sol  
Patinha de Caranguejo  
Pastel Misto, Queijo,  
Carne, Arraia, Camarão,  
Caranguejo



Rua Antônio Furtado, 1010  
Dionísio Torres - Fortaleza-CE

**Tele-Entrega**

**(85) 3257.6916 - 3247.2924**

[www.fsrochapescados.com.br](http://www.fsrochapescados.com.br)

### Varejo e Atacado

Aceitamos todos os cartões:



# QuimioClinic

## 16 Anos

Em 1994, foi inaugurada a QuimioClinic, uma clínica de pequeno porte para quimioterapia ambulatorial. Com o passar desses 16 anos, a QuimioClinic tornou-se um referencial para atendimento ao paciente oncológico. Atendimento moderno, qualificado e humanizado aos pacientes e familiares é a nossa meta. Cada paciente é único, e o intuito de todos os que fazem a QuimioClinic é proporcionar o melhor.

### • Oncologia Clínica

Dr. Gothardo Peixoto Figueiredo Lima  
Drª Iane Pinto Figueiredo Lima  
Dr. Eduardo Henrique Cronemberger Costa e Silva

### • Onco-Hematologia

Dra. Ana Paula Lopes Moreira  
Dr. Mário Henrique Farias Costa  
Dr. Emmeron de Sousa Eulálio  
Dra. Paola F. Torres

### • Uro-Oncologia

Dr. Carlos Augusto Gonçalves Vasconcelos

### • Psico-Oncologia

Drª Maria Celina Peixoto Lima

### • Mastologia

Dr. Júlio Marcos Caldas

### • Radioterapia

Dr. Igor Moreira Veras

### • Enfermagem Oncológica

Christine Eufrásio Rodrigues de Araújo  
Clarisse Gracielle Santos de Oliveira

Responsável Técnico: Dr. Gothardo Peixoto Figueiredo Lima (CRM 1933)

Rua Osvaldo Cruz, 2612 • Dionísio Torres • 3261.3111 / 3261.5086



# Sustentabilidade

## Parceiras da Santa Casa vem dando bons resultados

A Santa Casa de Fortaleza vem realizando diversos trabalhos, sempre visando a excelência nos serviços prestados. Dessa vez a Casa de Saúde Eduardo Salgado recebeu uma atenção especial, uma questão prioritária para o Plano Diretor da Irmandade. A provedoria ainda trabalha em paralelo com mais dois projetos e planeja lutar para atender as todas as necessidades que a instituição precisa.

### PROJETO CASA EM COR

O projeto Casa em Cor – Exposição de Artes Plásticas, desenvolvido pelo Instituto CDL de Cultura e Responsabilidade Social visa promover a cultura cearense, através de trabalhos produzidos por artistas plásticos na nossa região, que serão apresentados em uma exposição, reunindo obras de 36 artistas com reconhecimento local e nacional. As obras a serem expostas serão leiloadas e 70% da renda será revertida à Santa Casa da Misericórdia de Fortaleza.

### FACULDADE CHRISTUS

A Santa Casa de Fortaleza está em processo de fechamento do Internado na área de Clínica médica. Esta parceria é feita com a Faculdade Christus e visa promover um espaço de laboratório de estudos e pesquisa para estudantes e evoluir no atendimento aos usuários da instituição. A Santa Casa ainda precisa se adequar para receber estes internos. E para isso, precisa de médicos que tenham



Provedor Luiz Marques e outros dirigentes da Santa Casa recebem Dr. Francisco Freitas Cordeiro e assessores da CDL, Neuma Figueiredo e Maria Neusa, organizadoras da Casa Cor.

o perfil de preceptores e com formação especializada.

Os alunos irão usufruir um laboratório muito mais completo. Como a Santa Casa é um hospital geral e vem paciente de todo tipo de patologia, carente e com um volume muito grande de atendimento, eles poderão trabalhar e estudar esse paciente. Para a Santa Casa representa uma evolução, mais gente nova, o paciente terá um melhor acompanhamento e, conseqüentemente, um melhor atendimento. São estudantes do 10º semestre, com um nível elevado, mas em nenhum momento o aluno poderá ficar sem o acompanhamento do preceptor. Ganha o hospital na qualidade e ganha o paciente

no atendimento. A expectativa é fechar o internato para área médica e ampliar para a emergência.

### PROJETO CASA DE SAÚDE

O projeto já está pronto e faz parte do plano diretor da Irmandade. A primeira fase do projeto terá 29 leitos podendo ser aumentado de acordo com as necessidades da instituição. Boa acessibilidade, instalação de elevadores e a ampliação de espaços, assim conquista mais receitas para a irmandade. A primeira planta já foi apresentada e já está em andamento solicitação do orçamento e, a partir daí, será feita a captação de recursos. A expectativa é que até o final do ano seja entregue o projeto de todo o hospital.



**UNIODONTO** (85) 4009.5433  
QUEM TEM INDICA [www.uniodontoc.com.br](http://www.uniodontoc.com.br)

A maior qualidade odontológica para você e a sua empresa.

## Biópsia prostática guiada através da ultrassonografia

O câncer de próstata continua sendo uma doença de grande importância para a saúde pública. No Brasil a estimativa é de 52.350 novos casos para 2010, e o número de mortes registradas em 2008 para esta doença foi de aproximadamente 12.000 casos.

O rastreamento do câncer de próstata é realizado através do exame de toque retal combinado com a dosagem do antígeno prostático específico (PSA).

Alterações nestes exames demonstram a necessidade de avaliação adicional que consiste na realização de biópsia de próstata transretal, guiada por ultrassonografia.

### BIÓPSIA DE PRÓSTATA

A primeira biópsia de próstata com agulha foi realizada em 1937, sendo a determinação do local a ser biopsiado realizada através de toque retal e a agulha introduzida por via perineal.

A partir de 1981 o ultra-som começou a ser usado como um auxiliar na realização deste procedimento, entretanto, foi apenas no final dos anos 80 que uma técnica padronizada e reproduzível foi descrita, levando a melhores resultados na detecção do câncer de próstata.

### INDICAÇÕES PARA A BIÓPSIA DE PRÓSTATA

Tradicionalmente as indicações para a realização da biópsia de próstata incluem:

- Presença de nódulos prostáticos
- Níveis elevados de PSA (geralmente aci-



**Dr. Mário Fernandes Chammas Junior**  
médico urologista da Santa Casa

ma de 4,0 ng/mL)

- Níveis de "PSA Densidade" (valor do PSA correlacionado ao volume da próstata) acima de 0,15

- Aumento do PSA acima de 0,75 ng/ml ao ano

Porém, o uso de um valor de referência do PSA para a realização da biópsia (4,0 ng/mL) vem sendo revisto e a tendência atual é a não mais utilização de um valor específico para este fim. A decisão deve incluir diferentes fatores como a idade do paciente, história familiar, etnia, história de biópsias prévias e presença de co-morbidades. Esta deve ser individualizada e cada caso analisado separadamente.

Há também certo consenso entre as Sociedades Urológicas de que a biópsia deve ser indicada apenas em pacientes com uma expec-

tativa de vida superior a dez anos.

### ASPECTOS TÉCNICOS

Antibióticoprofilaxia é indicada em todos os pacientes. O preparo intestinal pode ser realizado utilizando-se enema para promover o esvaziamento do reto.

A anestesia é opcional e pode ser realizada através de sedação venosa ou anestesia local guiada pelo ultra-som.

O paciente deve ser posicionado em decúbito lateral esquerdo com as coxas fletidas. Após a introdução do transdutor a próstata deve ser avaliada globalmente e realizado mapeamento de suas áreas, incluindo ápice, porção média e base. As punções são realizadas através do aparelho de ultra-som, obtendo-se de pelo menos 10 fragmentos.

### SANTA CASA

O Serviço de Urologia da Santa Casa iniciou recentemente a realização de biópsias de próstata. A adição deste novo serviço tem como objetivo ampliar o atendimento ao paciente urológico, concentrando, em um mesmo local, ações de rastreamento, detecção precoce e tratamento da doença.

A realização das biópsias vem também contribuindo para a ampliação das atividades do Serviço de Urologia, visando complementar a assistência à população e também fornecer uma formação mais completa aos médicos residentes, sendo este mais um passo para o credenciamento pleno da Residência de Urologia.

**CARIRI**  
MEDICAMENTOS

**ATENDEMOS:**  
*Hospitais / Clínicas*  
*Farmácias / Drogarias*

Matriz: Rua Geralda Feitosa, 46 - Triângulo - Juazeiro do Norte - CE - Fone: (88) 3566.1200  
FILIAL: Av. Carneiro de Mendonça, 480 - Parangaba - Fortaleza - Ceará - Fone: (85) 3066.8888

# Lembranças

## Medicina é tudo para o Dr. Hipólito Monte

A vida profissional do Dr. Hipólito Monte, dono do Hospital Monte Klinikum, começa em 1974, na Santa Casa da Misericórdia de Fortaleza, bem antes da sua formatura pela Universidade Federal do Ceará. Acadêmico de medicina já ajudava a salvar vidas nesta instituição centenária e, em função direta do seu interesse pela profissão que estava abraçando, chegou a ser chefe do grupo de estudantes que, como ele, realizava ali as suas aulas práticas.

A Santa Casa foi a primeira sala de aulas de Hipólito Monte, que como médico-cirurgião tem catalogados 14 mil procedimentos cirúrgicos em sua brilhante carreira. Com 33 anos de formado, procurou e cumpriu especialização nos maiores centros hospitalares brasileiros e, não satisfeito porque busca sempre a perfeição em tudo o que faz, realizou estágios em Berlim, Suécia e Boston.

Dr. Hipólito não chega a pensar quando lhe perguntam se hospital é um bom negócio. A resposta imediata: Já foi, realmente, um negócio bom. Hoje o é para os que nele curam suas doenças e para os que dele vivem". Explica que um hospital requer manutenção diária em todos os setores e isto custa muito caro. "Se você tem uma casa – continua – e não a mantém, é certo que ela fechará em pouco tempo".

Ao dizer que construiu um hospital de ponta para servir à população e não para si, o Dr. Hipólito Monte diz que essa mesma população usuária do hospital lhe cobra o seu cres-



**Dr. Hipólito Monte**  
Dono do Hospital Monte Klinikum

cimento. "Temos hoje 64 leitos e deveremos crescer, muito em breve, para que possamos oferecer 180 leitos à comunidade de Fortaleza".

Mas, como triplicar o atendimento se não é um bom negócio ser dono de hospital? "É por isto – argumenta – que digo sempre que sou um prato excelente para pesquisas por parte de um psiquiatra. Por que devo continuar a investir numa atividade que não me oferece retorno? O psiquiatra certamente não acertaria, pois o faço por profundo amor que devoto à profissão que abracei".

O Dr. Hipólito é um riograndense de Mossoró que amou Fortaleza desde a primeira visita. Foi aqui que estudou, cresceu e amadureceu. Reside a dois passos do hospital, onde não tem hora para chegar ou sair. Além de administrar a casa, conversar com os colaboradores (conhece praticamente todos pelo

nome), ainda tem tempo para realizar um mínimo de 60 procedimentos cirúrgicos a cada mês, com maior interesse nas áreas de vesícula e apendicite. Para cada uma, tem métodos próprios para atuar com vídeo-laparoscopia.

Na sua concepção, o Monte Klinikum foi planejado e concretizado para servir esta cidade com três grandes pilasstras: Infraestrutura, profissionais e hotelaria. E tudo tem sido meticulosamente feito. O crescimento do prédio será para os dois lados, tal como já se havia pensado; o pessoal que trabalha na casa, médicos, demais profissionais da área de saúde e colaboradores outros, são cuidadosamente selecionados para que se tenha sempre o melhor; e o setor de hotelaria é de elevado padrão e exemplo para os demais hospitais.

Segundo o médico, "aumentar o número de leitos do Monte Klinikum ainda se estará muito longe da resolução da questão da falta de leitos no Brasil. Aliás, nem triplicando a capacidade de todos os hospitais poderíamos dizer que temos os leitos do que necessitamos.

Hipólito lembra com saudade de dois mestres da medicina e que já se foram: Pontes Neto e Haroldo Juaçaba. O primeiro lhe disse certa vez: "Um dia você vai cansar de ser médico" Hipólito respondeu: "Jamais". Ao que o grande Pontes Neto retrucou: "Deixe o tempo lhe mostrar".

Casado e separado, Hipólito Monte justifica o seu estado civil: Não se consegue amar a dois Deuses simultaneamente. "E o meu Deus continua sendo a medicina".



### Especialização Técnica em Instrumentação Cirúrgica

NOVO CURSO

Oportunidade para você adquirir habilidades na assistência de enfermagem em procedimentos cirúrgicos. Material didático incluso e estágio curricular supervisionado. Garanta já o seu lugar!

**Turma Semana:** 20/set/2010 a 06/abril/2011  
18h30 às 21h50 seg a qui  
**Turma Especial:** 17/set/2010 a 28/mar/2011  
18h30 às 21h50 sex e 8h às 17h sáb

**Pré-requisito:** 18 anos, Ensino Médio concluído e curso de Técnico em Enfermagem

mais informações  
**3452 7005**  
www.ce.senac.br

**senac**  
FECOMÉRCIO  
SESC-SENAC-IPDC

# Escola Técnica

## Alunos ETM no mercado através do Núcleo de Estágio

A Escola Técnica de Maracanaú – Sobem através do seu Núcleo de Estágio está encaminhando grande parte dos seus alunos para o mercado de trabalho. O núcleo é uma estrutura operacional que tem como objetivo direcionar os estudantes da escola para as empresas de diversas partes e segmentos no mercado empregabilístico, oferecendo oportunidades de estágio curriculares e supervisionado. Para isso é mantida parcerias com empresas do setor público, privado e entidades que disponibilizam frequentemente diversas vagas para os alunos da instituição. Atualmente a ETMSOBEM mantém parceria com aproximadamente 100 empresas como Carrefour, Dakota, Esmaltec entre outros, além de manter convênio com mais de 50 hospitais para atender os alunos da área da saúde. Toda essa oportunidade é oferecida para os estudantes e para as empresas sem nenhum ônus.

Confira mais informações sobre o Núcleo de Estágio, as empresas conveniadas e os alunos encaminhados para o mercado no site da escola [www.etmsobem.pro.br](http://www.etmsobem.pro.br)



**"A escola além de me oferecer um bom aprendizado me ajudou a encontrar um estágio através do núcleo, com essa oportunidade poderei me aperfeiçoar ainda mais na área de Radiologia."**

Natalia de Lima – 22 anos

Técnico de Radiologia

Estagiária da Policlínica de Cascavel

MATRIZ



**ESCOLA  
TÉCNICA  
DE MARACANAÚ**  
ORGANIZAÇÃO: EVALDO DANTAS

EM EMPREGABILIDADE

Rua Belém, Nº 401  
Piratininga - Maracanaú - CE

SEDES NO INTERIOR

SEDE



(88) 99310137  
(88) 34143303

SEDE



(85) 88407595  
(88) 99310187



Tele-Matrícula:

**(85) 3371.2582**

[www.etmsobem.pro.br](http://www.etmsobem.pro.br)

Super  Mercadinhos  
**São Luiz**  
 Me acostumei com você

Filiado à

Super  
**REDE**  
 Super Barato

Neuma Designer

- Av. Alberto Sá, 1111 - Dunas Fortaleza - Ceará
- Av. Oliveira Paiva, 170 Cajazeiras
- Rua dos Tabajaras, 693 Praia de Iracema
- Rua Padre Cícero, 1349 Crato
- Av. Washington Soares, 6180 Cambé
- Av. Carapinima, 2200 Loja 100 - Shopping Benfica
- Rua Padre Cícero, 2555 Lj. 101 - Cariri Shopping Center Juazeiro do Norte
- Av. Sen. Virgílio Távora, 570 Aldeota
- Av. Pontes Vieira, 1486 Dionísio Torres

**Monte  
 Klinikum**  
 H O S P I T A L

**Profissional de saúde,**

A CDL de Fortaleza dispõe de muitos benefícios e soluções para você. Associando-se à CDL você usufrue de vantagens exclusivas, como o acesso ao banco de dados do SPC BRASIL, a maior rede de informações de crédito da América Latina, e o Cheque Garantido CDL, que oferece condições especiais em desconto de cheques. Essas e outras soluções você só encontra na CDL de Fortaleza.



Mais informações: (85) 3464.5506 - gerencia.comercial@cdlfor.com.br



## O trabalho em equipe na assistência à saúde

É registrado historicamente a predominância do saber médico na assistência à saúde. No entanto, cada vez mais, percebemos a inclusão crescente de novos profissionais que intervêm no processo saúde-doença, ultrapassando uma visão unicamente biológica.

Essa “nova prática” passa a ser mais frequentemente observada a partir da década de 80, após a constituição da Lei 8080, Lei Orgânica da Saúde, que expressa em seus princípios a integralidade na assistência, na qual o indivíduo passa a ser visto sob sua dimensão social, cultural, psíquica e corporal.

Sabemos que obter essa visão totalitária do ser humano, é complexo e impossível para qualquer pessoa conhecer todas essas dimensões do sujeito sem ter perdas na profundidade de todas as problemáticas apresentadas por estes. Por outro lado, uma especialização muito fragmentada, também traz prejuízos por haver perdas da noção do funcionamento global do objeto em estudo. Por isso, ao se tratar da assistência à saúde, cada vez mais ouvimos falar da importância do trabalho em equipe, sejam elas definidas com multi, inter ou transdisciplinares.

O incentivo ao trabalho em equipe na atenção à saúde compreende os limites de intervenção e do conhecimento de cada disciplina e propõe a junção destas, apresentando seus diferentes olhares para um mesmo fenômeno. Desta forma, buscando respostas mais eficazes às demandas apresentadas pelos usuários que procuram o serviço de saúde.



**Eloisa Damasceno**  
Assistente Social do CRIO

Preferimos dizer que não são as equipes que se definem como multi, inter ou transdisciplinar, pois elas são estruturas dinâmicas que em diferentes momentos podem atuar com determinadas características que as classifiquem nestas ou naquelas definições. O seu modo de operar ou de funcionar em determinada situação, é que pode ser definido como multidisciplinar; quando não há significativas trocas entre os profissionais, ou seja, é um conjunto de disciplinas que tratam simultaneamente, mas de forma isolada, uma dada questão, sem nenhuma inter-relação. Já em um modo de funcionamento interdisciplinar, a equipe possibilita um espaço rico em trocas de instrumentos, metodologias, conceitos e constante diálogo, em busca de reconhecer os limites e potencialidades de cada campo disciplinar, em prol de um fazer coletivo. A transdisciplinaridade, por sua vez, transcende o âmbito de cada disciplina e surge através da articulação do conhecimento que possibilita o surgimento de uma nova visão da realidade.

A estrutura organizacional das instituições onde as equipes de saúde atuam é fator preponderante para estimular essas práticas integradoras. Uma instituição que incentive a democratização do saber, a quebra do autoritarismo, estimule a aquisição e transmissão do conhecimento, elimine disputas em termos da importância de um tipo de intervenção sobre outro, cria um ambiente facilitador para o amadurecimento da intervenção em equipe.

Quanto maior o amadurecimento em termos grupais, maiores as chances de práticas cada vez mais integradas, superando ações multidisciplinares, interdisciplinares até evoluir para a transdisciplinaridade.

Tendo em vista a complexidade e a riqueza de particularidades que envolvem a assistência ao paciente oncológico, o Centro Regional Integrado de Oncologia – CRIO, instituição que sempre se apresentou como ambiente facilitador para o debate e prática de intervenções interdisciplinares, em 27 de novembro de 2010, realizará o I Encontro Interdisciplinar de Assistência ao Paciente Oncológico.

Este evento será mais um espaço de trocas de experiências e ampliação do debate para a capacitação de profissionais sensibilizados e disponíveis para o trabalho em equipe na atenção à saúde.

**“O espírito interdisciplinar,  
mais do que pensado e teorizado,  
deve ser vivenciado”  
(Japiassu, 1992)**

# CRIO

Centro Regional Integrado de Oncologia



O CRIO - Centro Regional Integrado de Oncologia, é uma instituição especializada no tratamento do câncer. Oferece os serviços de radioterapia, quimioterapia, hormonioterapia, ambulatório especializado para prevenção, diagnóstico e tratamento da neoplasia e ambulatório da dor.

## CONSULTÓRIOS MÉDICOS

- Mastologia
- Cabeça e Pescoço
- Ossos
- Tecido Conjuntivo
- Tórax
- Aparelho Digestivo
- Urologia
- Ginecologia
- Otorrinolaringologia
- Dor

## SERVIÇOS:

- Quimioterapia
- Hormonioterapia
- Radioterapia
  - Acelerador Linear
  - Braquiterapia - HDR
  - Betaterapia
  - Cobaltoterapia
  - Roentgenterapia
- Psicologia
- Fisioterapia
- Fonoaudiologia
- Terapia Ocupacional
- Hematologia
- Farmácia
- Nutrição
- Assistente Social
- Enfermagem
- Cirurgia Oncológica
- Tomografia
- Ultrassonografia
- Mamografia
- UTI



A ASSOCRIO é uma instituição não lucrativa voltada para linha da responsabilidade social viabilizando projetos especiais que visem a formação humana através de atividades de caráter assistencial, de lazer e entretenimento e de reinserção social.

**Prevenção, Diagnóstico e Tratamento**

**ATENDEMOS CONVÊNIOS, PARTICULARES E SUS**  
**(85) 3521.1515**

Diretor Técnico: Dr. Paulo Ernesto Montenegro Cavalcante - CRM 910

# Laparoscopia

## O seu papel no tratamento moderno da dor abdominal

Um dos motivos mais freqüentes de atendimento médico é a dor abdominal. Em serviços de urgência/emergência, a incidência de dor abdominal varia de 5 a 10%, considerando todos os adultos que procuram assistência médica. Dos pacientes que necessitam de internamento, a incidência aumenta para 18 a 42% dos casos e o grupo dos idosos é o mais acometido. As doenças agudas do abdômen que se manifestam, principalmente por dor abdominal, podem ser auto-limitadas e de evolução benigna, portanto, necessitando de tratamento eminentemente clínico.

No entanto, outra fração desses pacientes necessitará de procedimentos invasivos para o diagnóstico e, também, para seu tratamento. O cirurgião, ao se deparar com um paciente com esta queixa, deve ser atento ao ouvir a história do paciente e realizar um exame físico minucioso, pois cada informação é importante na conclusão de seu diagnóstico.

Na atualidade, os avanços tecnológicos fornecem recursos cada vez mais precisos para o médico que está em busca de um diagnóstico e, por sua vez, o paciente do século XXI está atualizado com os avanços dessa tecnologia, exigindo a precisão diagnóstica e o melhor tratamento para a sua doença.

Relembrando a máxima cirúrgica de que "o abdômen é uma verdadeira caixa de surpresas" e que, nem sempre, podemos através da história clínica, exame físico e até dos mais precisos recursos radiológicos chegarmos a alguns diagnósticos, a cirurgia videolaparoscópica está cada vez mais presente como recurso diagnóstico e terapêutico do cirurgião.

Essa forma de operar, através de peque-



**Dr. Paulo Eduardo Campelo**  
Cirurgião geral  
Ex-presidente do Centro de Estudos

nas incisões, foi um dos últimos avanços da cirurgia ainda do final do século passado e acompanha passo a passo os avanços tecnológicos.

Diversos estudos, nos últimos 20 anos, têm encontrado altas taxas de diagnóstico definitivo do abdômen agudo (dor abdominal que requer tratamento cirúrgico) obtidas pela laparoscopia, 86 a 100% e, é crescente, o número de pacientes que são tratados por esse método, reduzindo as taxas de laparotomias, cirurgias que fazem grande incisão abdominal.

A abordagem através da cirurgia videolaparoscópica deve ser a primeira opção, sempre que possível, em relação à cirurgia aberta, pela maior precisão no diagnóstico; redução do tempo de internação e afastamento do trabalho; diminuição da dor pós-operatória; e melhores resultados estéticos.

Além desses motivos, podemos rela-

tar que esse tratamento não exclui a cirurgia aberta, que pode ser realizada caso a primeira tentativa não tenha sucesso. Algumas vezes, é necessária a conversão para a cirurgia aberta, que pode ser realizada com segurança e melhor direcionamento cirúrgico.

Podemos citar as principais causas de abdômen agudo cirúrgico tratável por via laparoscópica. A apendicite aguda, quando tratada por videolaparoscopia, apresenta índices de infecção da parede abdominal 50% menores, quando comparadas à cirurgia aberta e retorno mais rápido as atividades laborais.

Na colecistite aguda - inflamação da vesícula biliar em sua grande maioria por cálculos - a abordagem laparoscópica foi revolucionária, porém vale ressaltar que quanto mais precoce a cirurgia, melhores os resultados. Doenças ginecológicas túbulo-ovarianas (cisto de ovário roto, torção tubo-ovárica, gravidez ectópica, endometriose) são casos em que, muitas vezes, o diagnóstico só é confirmado no ato cirúrgico, ou seja, a videolaparoscopia tem resultados tanto no diagnóstico como no tratamento das dores pélvicas da mulher.

Por isso, no tratamento moderno da dor abdominal, a cirurgia videolaparoscópica ou cirurgia minimamente invasiva é a melhor indicação do cirurgião e o melhor resultado para o paciente.

### Vantagens da videolaparoscopia no tratamento da dor abdominal

- Maior precisão no diagnóstico
- Redução do tempo de internação e afastamento do trabalho
- Diminuição da dor pós-operatória
- Melhores resultados estéticos



## Laboratório de Patologia Dr. Edilson Gurgel

### • CENTRAL

Rua Dr. João Moreira, 344  
Fone: 3221.2800

### • CRIO

Rua Francisco Calaça, 1300  
Fone: 3284.1515

### • SEST SENAT

Rua Dona Leopoldina, 1050  
Fone: 3304.4144

### • CLÍNICA SÃO PAULO

Rua Dr. João Moreira, 297 - Centro  
Fone: 3212.1321

Certificado Excelência  
Laboratório  
CATEGORIA OURO - PNCQ.

Laboratório de Patologia Dr. Edilson Gurgel S/C Ltda.

Rua Dr. João Moreira, 344 - Centro - Fortaleza - Ce - CEP 60.030-000 - Tel (85) 3221.2800 / 3253.2409 - Tel/Fax(85) 3253.6356  
lableg@secrel.com.br - e-mail: leg@secrel.com.br

# Tratamento

## Enfermagem em home care

O home care, é definido como um conjunto de procedimentos hospitalares possíveis de serem realizados na casa do paciente impossibilitado de se locomover à Unidade Básica de Saúde. Consiste em um termo amplo e genérico, considerado como uma categoria da atenção domiciliar, que se baseia na interação interdisciplinar dos profissionais de saúde com o paciente, sua família e o cuidador. Os principais serviços prestados são: cuidados pessoais das atividades de vida diária, cuidados com medicação, úlceras, ostomias e uma rede de apoio para diagnóstico e para outras medidas terapêuticas. Esses serviços são realizados com o apoio de uma equipe multidisciplinar composta por médicos, enfermeiros, fisioterapeutas, terapeutas ocupacionais, nutricionistas, assistentes sociais, psicólogos e fonoaudiólogos.

O Home care tem como objetivos principais benefícios sócio-econômicos, tais como: diminuição dos custos e do risco de infecções hospitalares; reintegração do paciente em seu núcleo familiar, favorecendo maior tranqüilidade e segurança ao mesmo; aproximação da equipe de saúde com a família, promovendo humanização do atendimento; estimulação de uma maior participação do paciente e de sua família no tratamen-



**Ana Maria Tavares**  
Gerente de Enfermagem da  
Clean Home Care

to proposto, permitindo uma melhor e mais rápida reabilitação; e promoção da educação em saúde, através da ação primária ou preventiva de saúde.

Várias são as vantagens obtidas com nessa modalidade de assistência, e a maior delas é a humanização no tratamento. O paciente em seu núcleo familiar tem o apoio emocional dos mais próximos, fato importante para a recuperação desse, pois o bom estado psicológico é de fundamental importância no processo, e a maior aproximação entre

profissional de saúde, paciente, família e cuidador permite um tratamento mais humanizado. Além disso, o fato de o profissional de saúde adentrar na casa do paciente permite uma observação dos fatores econômicos, culturais e religiosos, das condições de higiene e de segurança e do grau de instrução da família e do cuidador, fatos de extrema importância para a promoção da saúde do paciente.

Ao atuar no ambiente domiciliar, a enfermagem pode observar a rotina familiar, o enfrentamento processo de adoecimento, bem como a estrutura e os recursos disponíveis para atender as necessidades do doente. O profissional de enfermagem, por ser o que atua diretamente com a família deve estabelecer vínculos, mantendo uma interação com o cliente e seus familiares.

O Home Care além de reduzir custos permite um atendimento mais humanizado, proporcionando conforto à família e ao paciente. A Enfermagem tem sua atuação imprescindível na assistência domiciliar, haja vista que acompanha o paciente de forma mais frequente, permitindo uma ligação entre a esfera familiar e os demais profissionais, visando uma melhoria na qualidade de vida destas pessoas.

**Educação, Saúde, Segurança,  
Esporte, Lazer e Cultura.**



## Aspectos conceituais das arritmias cardíacas

As arritmias cardíacas podem ser definidas, num sentido amplo, como toda e qualquer alteração inapropriada e inesperada do ritmo normal do coração.

Vale lembrar que o ritmo sinusal comporta, ele próprio, uma série de variações que podem ser consideradas como aceitáveis e fisiológicas, incluindo aquelas relacionadas à frequência cardíaca e mesmo à regularidade dos ciclos.

No que respeita à frequência cardíaca (FC) sinusal, ainda que sua variação em repouso seja arbitrariamente estipulada entre um "normal" 60 e 100 bpm, ela comporta modificações, perfeitamente aceitáveis, segundo à idade, às demandas metabólicas e mesmo o estado de vigília. Assim, cifras como 140 bpm em uma criança pré-escolar chorando, 50 bpm em um atleta em repouso ou mesmo de 45 bpm em um adulto hígido dormindo constituem exemplos comuns e perfeitamente aceitáveis da normalidade.

A propósito, as mais recentes diretrizes rebaixaram o limite inferior da FC de 60 para 50 bpm, provavelmente influenciada pela ampla difusão de prática de exercícios físicos na população. A mensagem central é que, ainda que tais limites numéricos sejam úteis para uma conduta operacional, eles não dispensam uma análise individual caso a caso. Da mesma forma, uma FC considerada "normal" não exclui, de modo algum, a presença de uma arritmia cardíaca, mesmo porque algumas "taquicardias" verdadeiras podem cursar com resposta ventricular dentro do normal, explicadas



**Dr. Almino Rocha**  
especialista em Eletrofisiologia Clínica  
pela SBC-DAEC  
Doutor em Arritmologia pela USP

por "caprichos" eletrofisiológicos fora do escopo desta explanação.

Em contrapartida, o automatismo sinusal exagerado encontra seu reverso patológico numa entidade denominada "taquicardia sinusal inapropriada", definida como uma FC média ao Holter maior ou superior a 100 bpm, na ausência de outros fatores imputáveis, como hipertireoidismo ou síndrome do pânico. Como fator complicante, não infreqüentemente esta arritmia se associa a anormalidades emocionais e disautônômicas, dificultando sua precisa identificação. Convém ressaltar também que o uso de antidepressivos tricíclicos, especialmente os de primeira geração como o triptanol, muitas vezes explicará a presença de taquicardia sinusal equivocadamente atribuída à ansiedade ou morbidades correlatas.

Em nossa prática de consultório, gostá-

ríamos de destacar a investigação do uso de colírios betabloqueadores (timolol) em pacientes em consulta por bradicardia, muitas vezes inapropriadamente negligenciado na anamnese. Da mesma forma, reputamos de grande valor a realização de teste ergométrico para avaliação da chamada "reserva cronotrópica". Tipicamente, pacientes com bradicardia de repouso relacionadas ao hipercondicionamento atlético, apresentam uma reforma extremamente favorável à esteira ergométrica. A propósito, a condição hoje denominada como "coração de atleta", ainda não completamente compreendida, reserva uma ampla gama de alterações rítmicas, as quais desafiam o especialista a classificá-las quanto a seu fisiologismo.

A síndrome da morte súbita no atleta constitui, certamente, um dos maiores desafios ao arritmologista. Em nossa cultura, os estádios de futebol são concebidos como praças destinadas à celebração da vida, daí o estranhamento decorrente de sua ocorrência em ícones da juventude e da saúde. Esta questão passa, inevitavelmente, pela recomendação inapelável da necessidade de avaliação médica em todo indivíduo candidato à prática regular de esportes, não necessariamente profissional. Sabe-se que a maioria deles é portadora de cardiopatia, notadamente a cardiomiopatia hipertrofica, a cardiomiopatia arritmogênica do ventrículo direito e a origem anômala da artéria coronária. A orientação básica para tais casos inclui o total afastamento das atividades físicas competitivas, infelizmente algumas "convenientemente" negligenciada.

**PADRE**  
**CICERO**  
AUTO PEÇAS  
35 anos

MATRIZ: (85) 4009.5088  
Av. Prof. Gomes de Matos, 1368

FILIAL 1: (85) 3433.6688  
Av. Bezerra de Menezes, 1476

FILIAL 2: (85) 3433.7300  
Av. Antônio Sales, 16

FILIAL 5: (85) 3433.7466  
Rua Ten. Jurandir Alencar, 182

FILIAL 6: (85) 3433.5577  
Av. Prof. Gomes de Matos, 1349

FILIAL 7: (85) 3433.5566  
Av. Prof. Gomes de Matos, 1620

FILIAL 8: (85) 3488.4343  
Av. Sen. Fernandes Távora, 1305

FILIAL 9: (85) 3270.3600  
Av. Oliveira Paiva, 2960

FILIAL 10: (85) 3194.4800  
Av. Mons. Salazar, 1155

ATACADO: 4009.5088  
Av. Prof. Gomes de Matos, 1337

Atacado Padre Cícero tem o maior número de itens de peças da América Latina (100 mil itens).



### NOSSAS ESPECIALIDADES:

- ↳ Hercepteste
- ↳ Citologia Geral
- ↳ Imunoistoquímica
- ↳ Exame Histopatológico de Rotina
- ↳ Exame de Congelação
- ↳ Anátomo-Patológico
- ↳ Citopatologia

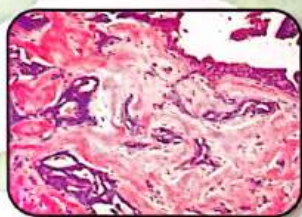
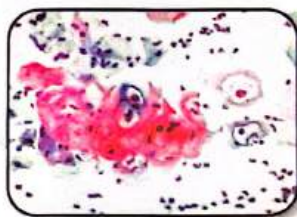

Obs.: Através do nosso site, os médicos e pacientes podem receber laudos imediatamente.

Acesse: [www.pathus.com.br](http://www.pathus.com.br) e faça sua consulta.

Direção: Dra. Luciana Rocha de Arruda

Av. Pontes Vieira, 2591 - PABX: (85) 3207.9393 - Dionísio Torres  
(ao lado do HOSPITAL SÃO CARLOS) Fortaleza-CE.

Acesse: [www.pathus.com.br](http://www.pathus.com.br) - E-mail: [pathus@pathus.com.br](mailto:pathus@pathus.com.br)

## Santa Casa da Misericórdia

Serviço de Ultra-Sonografia

### ULTRA-SONOGRAFIA

- ▶ Abdominal
- ▶ Obstétrica
- ▶ Pelvica (Masculino e Feminino)
- ▶ Transvaginal
- ▶ Tireóide
- ▶ Cervical
- ▶ Saco Escrotal
- ▶ Próstata Transretal
- ▶ Próstata Transabdominal
- ▶ Mamas
- ▶ Vias Urinárias
- ▶ Renal
- ▶ Morfológico Fetal
- ▶ Parótidas
- ▶ Glândulas Sub-Mandibulares
- ▶ Glândulas Sub-linguais
- ▶ Controle de Ovulação
- ▶ Tórax (Extra-Cardíaco)
- ▶ Partes Moles
- ▶ DOPPLER COLORIDO (OBSTÉTRICO, ABDOMINAL E GINECOLÓGICO)

• Dr. Marigelbio Lucena • Dr. João Carlos Nogueira



DIRETOR TÉCNICO: Dr. Marigelbio Lucena - CRM 2569

Rua Barão do Rio Branco, 20 - Fone: (85) 3455.9100  
Ramal 207 - Fortaleza - Ceará



Solidariedade  
**INDISPENSÁVEL**

O Iguatemi é amigo da Santa Casa de Misericórdia.



**IGUATEMI**  
O shopping da sua vida

[www.iguatemifortaleza.com.br](http://www.iguatemifortaleza.com.br)

# Multimédica

EXCELÊNCIA EM PRODUTOS MÉDICO-HOSPITALARES

- Cirurgia Cardiovascular
- Endoscopia Digestiva
  - Endoscopia Rígida
  - Hemodinâmica
  - Terapia Intensiva

Medi-Globe

RICHARD  
WOLF

BD Critical Care Systems

TORAY

NIPRO

E  
Edwards

ST. JUDE MEDICAL  
www.stjude.com

Datascope®



Rua Assis Chateaubriand, 170 - Dionísio Torres  
Fortaleza - CE - Brasil - Cep: 60.135-200  
Fone/Fax: (85) 3268.2966  
multimedica@multimedica.com.br



ONCOCENTRO  
ONCOLOGIA CLÍNICA

Fone: (85) 3251.1205

Médicos:

Dra. Ana Angélica  
Dra. Karenine  
Dra. Kelly Carneiro  
Dr. Herbert Palmeira  
Dr. Roberto Furlani

ATENDIMENTO  
AMBULATORIAL  
EM 2 TURNOS

Enfermeiras Oncológicas:  
Nilza Leitão  
Roberta Marina  
Vaneide de Jesus

Farmacêuticos:  
Ismael Nogueira  
Robson Colares

Direção Dra. Ana Angélica - CRM 3258



# Aterosclerose

## Doença mata uma a cada duas pessoas

Aterosclerose é a principal causa de morte em todo o mundo. A cada duas pessoas, uma deverá morrer dessa doença, que é a formação de placa de gordura nas artérias. A informação é do médico-cardiologista Alexandre Karbage, ao esclarecer que a aterosclerose se torna ainda mais violenta, a partir do instante em que atinge, também, os órgãos nobres do corpo humano, que são o coração e o cérebro.

O Dr. Karbage considera a aterosclerose como um grande mal para a humanidade, que pode e deve ser combatido por todos independentes do sexo ou do status social. Todos devem procurar viver mais e ter uma melhor qualidade de vida evitando a ingestão de alimentos que se transformam em gordura e que provocam o surgimento dessa doença.

Em sua opinião, evitar o aumento índice de gordura nas artérias humanas é essencial para se continuar vivo. Pacientes com aterosclerose estão correndo um risco aumentado de um infarto agudo do miocárdio ou de um acidente vascular cerebral.

No primeiro caso, o mais comum, o índice de letalidade chega a 40 por cento dos que têm esse problema fora do ambiente hospitalar. Mas cai para 20 por



**Dr. Alexandre Karbage**  
Médico-cardiologista

cento, no caso do paciente hospitalizado. Em se tratando de AVC, os problemas decorrentes são infinitamente maiores, principalmente em função direta das sequelas que ele provoca.

Para Alexandre Karbage, há necessidade de que homens e mulheres atentem para os sintomas de um infarto. O principal deles é a dor no peito, que aumenta de intensidade gradativamente. Outros sintomas são suores abundante, falta de ar, vômitos. Na sua concepção, a automedicação nesses casos não é bom para

o paciente e poderá, inclusive, agravar o seu quadro.

Segundo o Dr. Alexandre, só existe uma maneira de se reduzir os problemas decorrentes da aterosclerose, e que pode ser feita por qualquer pessoa: reduzir drasticamente e continuamente a ingestão de gorduras saturadas, sal e açúcares com elevado teor de carboidratos. Com relação ao sal na alimentação, ele deverá ser mínimo.

Os fatores de risco continuam a ser pressão arterial acima da média, diabetes, tabagismo, sedentarismo. Uma consulta médica pode diagnosticar, em tempo hábil, o aumento desses fatores. A intervenção médica é, pois, decisiva nesses casos. Sugere-se que as pessoas que já contam na sua história clínica com essas patologias devem procurar fazer uma avaliação médica pelo uma vez a cada ano.

Formado pela Universidade Federal do Ceará, Alexandre Karbage cumpriu dois anos de residência em clínica geral no Hospital Universitário e depois três anos de residência em cardiologia no Hospital de Messejana, ambos em Fortaleza. Fora do país, realizou estágios na área cardiológica na Universidade de Oxford, na Inglaterra, e na Cleveland Clinic, nos Estados Unidos.



# queiroz galvão

## Cronus, o primeiro stent brasileiro

Cerca de 800 brasileiros já levam no peito o primeiro stent totalmente concebido e fabricado no Brasil. O dispositivo metálico, usado para tratar pacientes cardíacos com estreitamento das artérias do coração, foi desenvolvido pela empresa Innovatech Medical, abrigada no Centro de Inovação, Empreendedorismo e Tecnologia (Cietec), em São Paulo. Stents são pequenos cilindros de telas metálicas, acompanhados de um balão, colocados em artérias do músculo cardíaco ou em vasos periféricos de outros locais do corpo particularmente obstruídos por placas de gordura ou cálcio.

Ao inflar o balão, o stent se expande, fazendo com que o sangue volte a fluir normalmente, evitando infartos ou cirurgias de alta complexidade, como a colocação de pontes de safena.

Para introduzir o produto no mercado, a Innovatech fechou parceria com a Scitech Medical, de Goiânia, especializada na fabricação e distribuição de dispositivos médicos invasivos para as áreas de cardiologia, radiologia, neurologia, oncologia e endoscopia. “Nós fabricamos a plataforma metálica do stent e a Scitech faz a montagem final num cateter-balão”, diz Spero Morato, diretor da Innovatech. Cateter-balão é um dispositivo que conduz o stent até o coração do paciente.

O produto final recebeu o nome comercial de Cronus. Por meio de

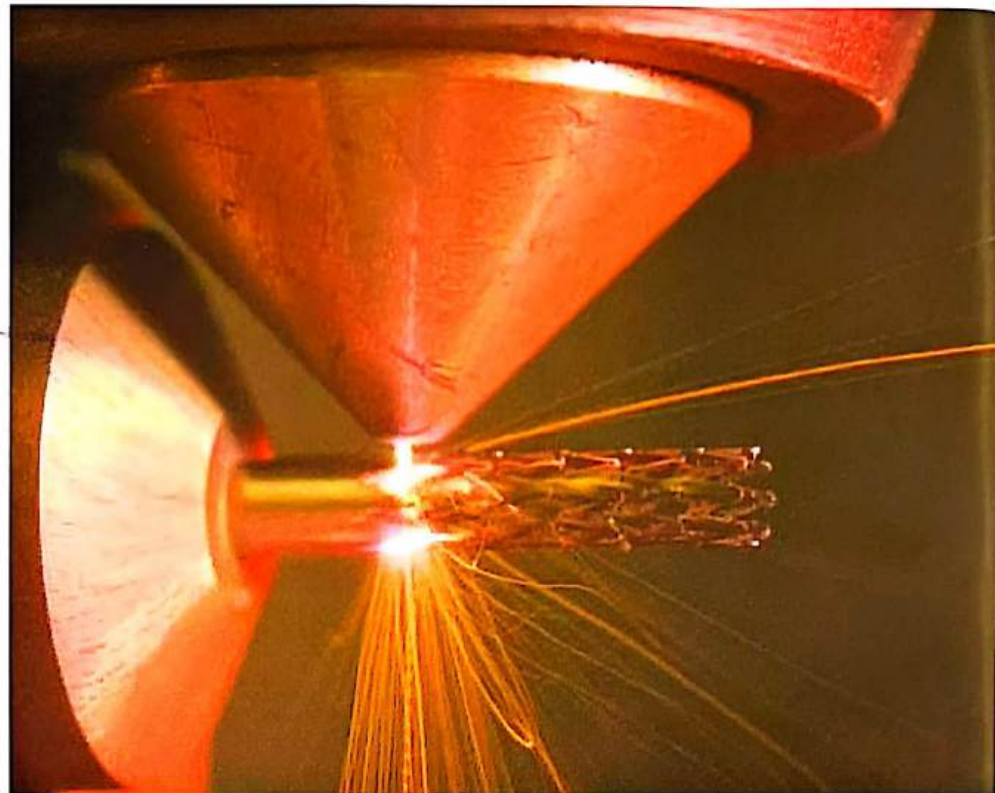

um procedimento chamado angioplastia, que desobstrui a artéria, o conjunto é geralmente introduzido por meio de uma incisão na virilha do paciente até o local da lesão onde o stent será implantado. Uma corda-guia é utilizada para orientar o deslocamento do balão. Quando se chega ao local, o balão é inflado, esmagando as placas que provocaram o bloqueio das artérias e expandindo o stent, que fica colado na parede interna da artéria.

Até 2009, quando o Cronus entrou no mercado, todos os dispositivos utilizados eram importados, porque não havia tecnologia e fabricante no Brasil. A empresa

teve que sair para pesquisar, desenvolver e iniciar a produção em escala industrial. Além de abastecer o mercado interno, existem planos para se exportar as peças aqui fabricadas. Já existem pedidos oriundos da Espanha e da Itália.

O Cronus é fabricado a partir de finos tubos de cromo e colbato. É uma liga metálica ideal para a produção do dispositivo por apresentar maior resistência mecânica, possibilitando a confecção de hastes mais finas do que as dos stents de aço inoxidável. E a Innovatech oferece aos médicos uma família de stents com seis comprimentos e três diâmetros distintos.

# Tecnologia

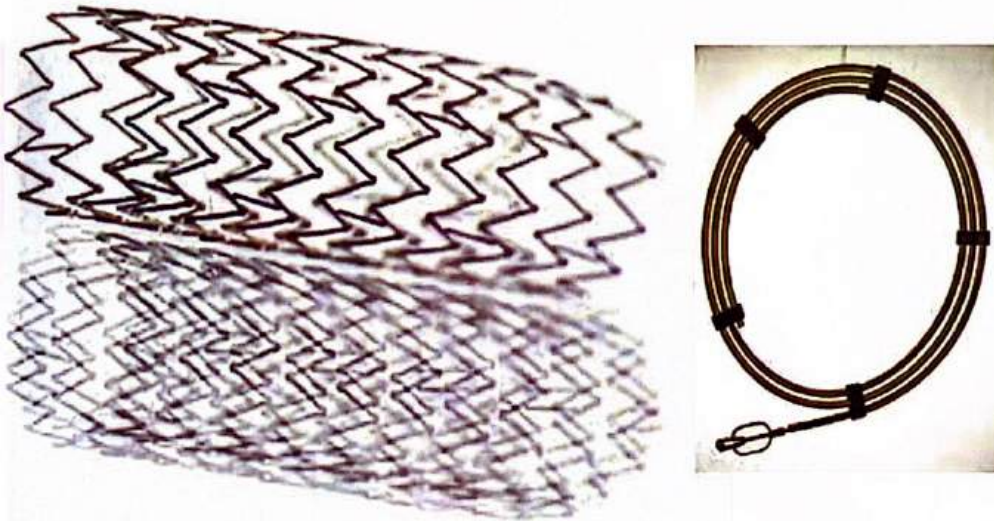

A capacidade atual de produção do Cronus é de 600 peças por mês e a meta é se chegar a 15 mil unidades por ano, e assim conquistar 15 por cento do mercado nacional.

Para montar a estrutura atual, os sócios investiram cerca de 200 mil dólares na aquisição de equipamentos importados, dentre elas a unidade que realiza o corte a laser. Também foram conseguidos recursos por meio de dois projetos de Pesquisa Inovativa e do Ministério da Ciência e Tecnologia.



[www.linemedhosp.com.br](http://www.linemedhosp.com.br)  
85 3244.6980 - 3244.4893



# Transtornos do climatério e as intervenções de enfermagem

O climatério é definido pela Organização Mundial de Saúde como uma fase biológica e não um processo patológico, que engloba a transição entre o período reprodutivo e o não reprodutivo da vida da mulher. Corresponde ao período que se inicia a partir dos 35 anos de idade e vai até os 65 anos, quando a mulher é considerada idosa. Atualmente, a expectativa de vida entre as mulheres brasileiras está em torno de 76 anos (IBGE, 2009), dessa forma dispõem de cerca de um terço de suas vidas após a menopausa, ou seja, vivem em um estado de carência hormonal cerca de 25 anos. Contudo, é necessário viver de forma saudável, em atividade e produtividade.

Há algum tempo, a compreensão dos transtornos do climatério era atribuída, apenas, às modificações de ordem física com reflexos emocionais, no entanto sabe-se que esse período é caracterizado por alterações metabólicas e principalmente hormonais que, muitas vezes trazem conseqüências físicas, psicológicas e sociais. Segundo estudos os sintomas e alterações dependem da história de vida de cada mulher.

Algumas passam por essa fase sem queixas ou necessidade de medicamentos, porém inúmeros sintomas como fogachos (ondas de calor), sudorese, insônia, diminuição do desejo sexual, ansiedade, insegurança, melancolia, angústia, solidão, estresse, depressão e ainda aumento do surgimento da osteoporose, doenças cardiovasculares entre outros podem ser observados. Tais ocorrências trazem desconforto, podendo afetar a vida conjugal, familiar e profissional dessas mulheres.



**Antonia Livia Rodrigues Sousa**  
acadêmica de Enfermagem da  
Universidade de Fortaleza

O tratamento envolve apoio psicológico, orientações dietéticas, terapêutica de reposição hormonal e não hormonal. Sendo uma das alternativas, a terapêutica hormonal (TH) necessita ser avaliada de forma bastante criteriosa e indicada apenas pelo médico, devido aos efeitos colaterais e contra-indicações.

As intervenções de enfermagem incluem o esclarecimento sobre as alterações do climatério como um período normal da vida da mulher; Orientar quanto à ingestão de alimentos ricos em cálcio e vitamina D, esclarecendo ainda a importância de uma atividade física regular, controle do consumo de bebidas alcoólicas e implementação

de medidas antibagistas; Orientar quanto ao uso de roupas livres e realização de banho mais vezes ao dia; realizar atividades menos estressantes no período próximo ao repouso e encaminhar ao médico para suporte medicamentoso, se necessário; incentivar o auto-cuidado, valorizando a auto-estima; orientar quanto ao uso de lubrificantes diminuindo o desconforto, evitando a dispareunia (relação sexual dolorosa);

Diante da mulher climatérica, a enfermagem atua de forma preventiva, mediante a promoção do esclarecimento, considerando os diversos aspectos, tanto físicos, emocionais e socioeconômicos, preparando essa mulher para enfrentar e superar as modificações e transtornos que possam acontecer. É necessário construir um espaço de diálogo, para que essa mulher possa expressar seus sentimentos, dúvidas e incertezas. A assistência de enfermagem nos sintomas dessa fase é direcionada na melhoria da qualidade de vida da paciente, estruturando-se em três pilares fundamentais: prática moderada de exercícios físicos, alimentação balanceada e acompanhamento por um profissional de saúde.

O profissional de enfermagem é co-responsável junto à equipe médica, pois através do processo de Enfermagem é possível maximizar o atendimento e garantir um cuidado personalizado, melhorando a qualidade de vida e reduzindo o impacto causado à vida da mulher, mãe e trabalhadora decorrente dos sinais e sintomas deste período.

**Este artigo reflete trabalho apresentado na XVII Jornada Científica da Santa Casa de Fortaleza**



## Elmiro Heli Martins

Cirurgia Plástica Estética e Reparadora

Membro especialista da sociedade brasileira de cirurgia plástica

# G. O. Clinic

Hospital - Dia em Ginecologia e Obstetrícia

Direção Clínica: **Dr. Marcus Bessa**

- Ginecologia
- Reprodução Humana
- Endometriose
- Video Histeroscopia Diagnóstica
- Video Histeroscopia Cirúrgica
- Ablação Endometrial Histeroscópica
- Ablação Endometrial c/ Balão Térmico (Terma-Choice)
- Aspiração Intra Uterina (AMIU)
- Cirurgia de Alta Frequência (LEEP)



RECEPÇÃO



SALA DE ESPERA

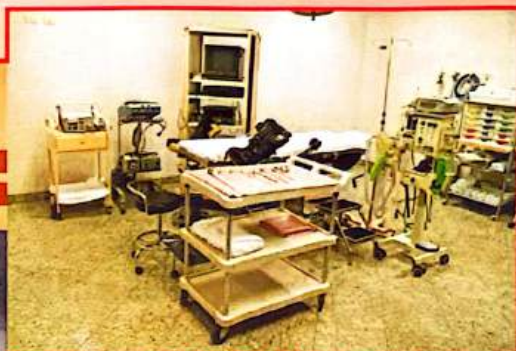

SALA DE CIRURGIA

Rua Henriqueta Galeno, 470 • Aldeota • Fortaleza-Ce • Tel.: (85) 3224.6366

A UNICRED TEM 2000 VAGAS EM 51 CURSOS.  
APROVEITE E RESERVE SEU FUTURO NO MERCADO.

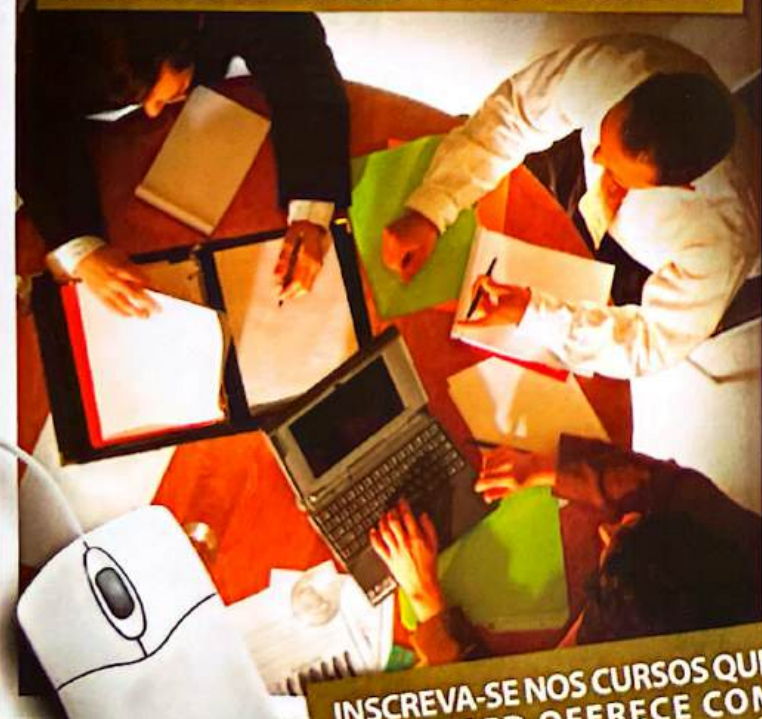

INSCREVA-SE NOS CURSOS QUE  
A UNICRED OFERECE COM  
EXCLUSIVIDADE PARA VOCÊ,  
COOPERADO.  
TOTALMENTE GRÁTIS!



A Unicred, em parceria com o grupo Catho, está oferecendo cursos nas áreas de finanças, recursos humanos, atendimento, marketing e vendas, desenvolvimento gerencial e desenvolvimento profissional. Inscreva-se. Informações: [www.unicredfortaleza.com.br](http://www.unicredfortaleza.com.br) ou ligue 4012.1125.

**CATHO**  
EDUCAÇÃO EXECUTIVA

**UNICRED**

# madeira Itaipu

**TUDO EM MADEIRA  
E FERRAGEM COM  
O MENOR PREÇO  
E MAIOR QUALIDADE**

- MADEIRA PARA CONSTRUÇÕES  
E MARCENARIA • MAÇARANDUBA • PINUS
- MUIRACATIARA • TAIPÁ E MADEIRITE
- COMPENSADOS • MDF E FÓRMICAS
- RÁDICAS • PORTAS E JANELAS

Aceitamos Cartões:



**Fone: 4006 0400**

Rua Germano Franck, 935 - Parangaba  
mad.itaipu@hotmail.com  
www.madeireiraitaipu.com.br



**UNIACE**

UNIÃO DOS ATACADISTAS E DISTRIBUIDORES DO CEARÁ

Rua Governador Sampaio, 362  
Centro - Fortaleza - Ceará  
Fones: (85) 3253.1382 / 3253.2013  
Fax: (85) 3231.9643



**Anuncie na Revista da Santa Casa.**  
A única revista de saúde do Ceará.

**Público Classe A - médicos, autoridades, formadores de opinião, grandes empresários.**

**SOLICITE SEU EXEMPLAR GRATUITO**

**9 anos de existência**, 33 edições publicadas, levando aos profissionais da saúde o cotidiano da maior instituição filantrópica e sua luta para salvar vidas.

Bimestral, 44 páginas, **distribuição gratuita pelos correios**, temas de interesse da saúde. Faça parte de nosso seletivo grupo de empresários. **Um excelente retorno ao investimento.**

Marcelo Paiva (85) 01 8847.6151 - TIM 9625.0809 • Roberto Benevides (85) 8817.2922  
revistadasantacasa@yahoo.com.br

[www.revistadasantacasa.com.br](http://www.revistadasantacasa.com.br)

# Estudo

## Fatores que interferem na cicatrização de feridas

O estudo da cicatrização da pele envolve uma enorme gama de eventos, fases e de situações especiais, exigindo conhecimentos básicos de anatomia, histologia, imunologia, farmacologia e dermatologia, entre outras ciências.

Por ser o maior órgão do corpo humano, a pele engloba algumas funções principais, como a proteção contra infecções, lesões ou traumas, raios solares e possui importante função no controle da temperatura corpórea (homeostase).

As feridas são conseqüências de uma agressão por um agente externo ao tecido vivo, sendo que o seu tratamento vem evoluindo desde 3.000 anos a.C., passando desde a cauterização até o uso das suturas e chegando ao uso dos fármacos.

A cicatrização depende de fatores locais e gerais. Os gerais influenciam diretamente o processo de reparação tecidual. Podemos destacar alguns fatores gerais:

- idade - quanto mais idoso, menos flexíveis são os tecidos e existe uma diminuição progressiva do colágeno;
- estado nutricional - está estabelecida a importante relação entre a cicatrização ideal e um balanço nutricional adequado;
- existência de doenças de base - como diabetes, alterações cardiocirculatórias e de coagulação;
- obesidade - cicatrização comprometida pelo acúmulo de tecido adiposo necrótico e comprometimento da perfusão da ferida;
- tabagismo - a nicotina é um vasoconstrictor, levando à isquemia tissular. O



**Thiago Brasileiro de Vasconcelos**  
aluno do 7º semestre do  
Curso de Fisioterapia da FIC

monóxido de carbono diminui o transporte e o metabolismo do oxigênio. Clinicamente, observa-se cicatrização mais lenta em fumantes;

- estado imunológico - a ausência de leucócitos, pelo retardo da fagocitose e da eliminação de restos celulares, prolonga a fase inflamatória e predispõe à infecção;
- quimioterapia - inibe a fase inflamatória inicial da cicatrização e interfere na mitose celular e na síntese protéica. As drogas utilizadas em quimioterapia devem ser evitadas nos primeiros 5-7 dias de pós-operatório (fase crítica da cicatrização);
- quadros infecciosos sistêmicos - é a causa mais comum de atraso do processo

cicatricial. A infecção bacteriana prolonga a fase inflamatória e interfere com a epitelização, contração e deposição de colágeno.

Existem diversos recursos e tecnologias utilizadas como tratamentos das feridas que devem ser decididas em equipe, por meio do estabelecimento de protocolos básicos, que devem incluir procedimentos para higienização da ferida, de acordo com o tipo de ferida, recursos para proteção da ferida e da área periférica, prevenção de infecção e coberturas adequadas ao tipo de ferida.

O tratamento de feridas depende mais da competência e do conhecimento dos profissionais envolvidos, de sua capacidade de avaliar e selecionar adequadamente técnicas e recursos, do que da disponibilidade de recursos e tecnologias sofisticadas. Para uma intervenção efetiva no processo cicatricial, é necessário estabelecer metas realistas, que considerem os diversos fatores, como o diagnóstico preciso do tipo de lesão e seu estágio cicatricial, critérios clínicos e técnicos.

A atuação multidisciplinar e uma avaliação geral do paciente são um dos fatores mais importantes no processo de tratamento de feridas, pois toda e qualquer proposta de intervenção deve levar em conta não só a lesão a ser tratada, mas o portador da mesma, com suas características e necessidades.

**Este artigo reflete trabalho apresentado na XVII Jornada Científica da Santa Casa de Fortaleza**

Almofada anti-refluxo (adulto e infantil)



Assento e encosto ortopédico



Almofada antivarições



Banco p/banheiro dobrável



Barra p/apoio de banheiro



Apoio para os pés



Centro: 85 3252.3090 | Aldeota: 85 3246.4102



# Clínica Radiológica Dr. Ronaldo Barreira

Dirigida por

- Radiologia Geral
- Ultra-Sonografia
- MAMOGRAFIA
- Ginecologia (prevenção)
- Eletrocardiograma
- Espirometria



## HORÁRIO DE ATENDIMENTO

De 2ª a 6ª Feira  
das 07:30 às 17:30h  
Aos sábados  
de 07:30 às 12h



Atendemos Particulares (preços populares) e Convênios:  
CAFAZ, CORREIOS, FAMED, FUSMA (MARINHA), GAMA SAÚDE,  
GAMEC, HAP VIDA (Pleno - Rede Credenciada), ISSEC, SMILE, UNIMED.

DIRETOR TÉCNICO: DR. AFRÂNIO PEREIRA - CRM 1349

Rua 24 de maio, 961 - Centro - (85)3226.9536  
(entre Duque de Caxias e Pedro I)



TECNOLOGIA E HUMANIZAÇÃO

UTI  
Hemodinâmica  
Novo Centro Cirurgico  
Centro de Radiodiagnóstico  
Pronto Atendimento  
Clínico-Cardiológica  
Otorrino  
Tramato-Ortopedia

Neuma Designer



Av. Pontes Vieira, 2531  
Dionísio Torres  
Fortaleza - Ceará

Fone: (85) 4009 3333  
info@hospitalsaocarlos.com.br  
www.hospitalsaocarlos.com.br

Diretor Técnico: Dr. Wilson Meireles CRM 2547



**ABI - Associação  
Beneficente do Idoso**  
Fone (85) 3219.0947

Chegamos ao final do terceiro trimestre, adentramos no quarto e último que nos conduz com certeza ao final do ano. Mas antes de lá chegar, tem muita água para correr debaixo da ponte, alias ao invés de água o que está passando por baixo das pontes de todo país é fumaça e muita; antes este comportamento de queimar para expandir áreas de pastagens ou até mesmo de plantio de grãos e outros produtos agrícolas, embora errado, limitava-se às regiões norte e centro-oeste, agora chegou no nordeste também.

O resultado do pleito eleitoral está trazendo novos governantes e parlamentares, chegou a hora de fazer acontecer, fazer valer o princípio da democracia "o poder emana do povo para o povo" desta forma, o poder está em nossas mãos, temos o direito e oportunidade de oferecer o voto de consciência que é diferente do voto de pesquisa.

Aproveitamos o espaço oferecido por esta conceituada revista para dar conhecimento a sociedade em geral e especialmente as instituições da área de saúde que no dia 19 de agosto de 2010, foi empossada a nova diretoria da Associação Beneficente do Idoso, para o quadriênio 2010/2014.

Jorge Raque  
Presidente da ABI



# Estudo

## Analisando a hérnia incisional estrangulada

As hérnias incisionais, dentre todas as hérnias, podem ser as mais frustrantes e difíceis de tratar, ocorrendo em até 15% das laparotomias. Resultam da protrusão de parte do conteúdo da cavidade peritoneal (alça intestinal ou outra víscera) através de lesão na fásia transversal produzida por uma incisão cirúrgica. São formadas pelo excesso de tensão e pela inadequada cicatrização de uma incisão prévia, podendo apresentar outros fatores predisponentes, como imperfeição técnica no fechamento da parede abdominal, infecção de sítio cirúrgico, obesidade, idade avançada, desnutrição, uso de corticóides e quimioterápicos, ascite e gravidez. Podem surgir no pós-operatório imediato ou tardio.

O local de maior frequência no aparecimento das hérnias incisionais é a linha abdominal mediana, tanto supra como infra-umbilical. A maior queixa dos pacientes é o desconforto abdominal, devido a esta protrusão sob a cicatriz cirúrgica após qualquer esforço ou mesmo em repouso.

O diagnóstico é eminentemente clínico, através de anamnese com história recente de cirurgia e queixa de protrusão abdominal na cicatriz cirúrgica, como por meio de um breve exame físico com visualização direta da hérnia ou através de algumas manobras para evidenciar a hérnia, como respiração forçada.

As hérnias incisionais podem aumentar de tamanho ao longo do tempo. É comum diminuírem ou desaparecerem com o re-



**Suelen Rios de Melo**  
aluna do 8º semestre do Curso  
de Medicina da Faculdade Christus

pouso do paciente. Entretanto, se existirem aderências entre os tecidos vizinhos e o conteúdo do saco herniário, a hérnia passa a ser chamada de encarcerada, sendo irreduzível. Poderá ocorrer maior gravidade se o conteúdo herniário ficar preso na falha da fásia transversal, gerando compressão e comprometimento do fluxo sanguíneo deste conteúdo, cursando com dor, obstrução intestinal e, até mesmo, necrose do segmento retido. Neste caso, o paciente apresenta uma hérnia incisional estrangulada que deverá ser prontamente corrigida por cirurgia de emergência, pois poderá evoluir com sepse e morte do paciente.

O caso que vi evidenciava um paciente de 66 anos, masculino no 18º dia do pós-operatório de hernioplastia umbilical. O paciente apresentou distensão e dor abdominal intensa com redução do hábito intestinal. Ao exame físico, manifestou dor à palpação abdominal, ruídos hidroaércos aumentados e hérnia supra-umbilical irreduzível. O paciente foi submetido à laparotomia exploradora que evidenciou necrose de um segmento do intestino, sendo realizada ressecção de 10 cm da região comprometida, seguido de enteroanastomose. Após esta intervenção cirúrgica, o paciente evoluiu com melhora do quadro algico e com resolução do quadro obstrutivo intestinal.

Assim sendo, percebe-se que a hérnia incisional pode ser encarada como uma complicação cirúrgica ou como uma iatrogenia. Com isso, é importante minimizar o aparecimento das hérnias incisionais através do reconhecimento prévio dos fatores predisponentes e do preparado técnico do cirurgião para a correta intervenção durante a abertura e fechamento da parede abdominal. É que negligência, a imperícia e a imprudência do profissional podem resultar nesta complicação angustiante para o cirurgião, dolorosa para o paciente e onerosa para os serviços públicos.

*Este artigo reflete trabalho apresentado na XVII Jornada Científica da Santa Casa de Fortaleza*



**NUTRINE**  
BOM GOSTO EM ALIMENTOS

- FORNECEDOR DE GÊNEROS ALIMENTÍCIOS DA LISTA DA MERENDA ESCOLAR PARA TODO ESTADO DO CEARÁ.
- REPRESENTANTE EXCLUSIVO, LIOTÉCNICA.
- ATENDEMOS COZINHAS INDUSTRIAIS, HOSPITAIS, PREFEITURAS E ÓRGÃOS PÚBLICOS EM GERAL.

NUTRINE - NUTRIMENTOS NORDESTE LTDA. Rua Fênix, 789 - Bairro Luciano Cavalcante - CEP: 60.811-000 - Fortaleza - Ceará  
Fone: (85) 3273.1590 - Fax: (85) 3273.3607 - E-mail: [nutrine@secrel.com.br](mailto:nutrine@secrel.com.br)

## Dificuldades na adesão ao tratamento sífilis na gestação

Dentre as doenças sexualmente transmissíveis destaca-se a sífilis como uma enfermidade infectocontagiosa sistêmica de evolução crônica. Tem como agente etiológico o treponema pallidum, cuja transmissão ocorre principalmente por via sexual e através da disseminação do treponema por via hematogênica transplacentária, (sífilis congênita).

No Brasil, a sífilis é patologia de notificação compulsória desde 1986. No período de 1998 a junho de 2007, foram registrados 41.566 casos de sífilis congênita. E nesse período, a incidência passou de 1,3 casos por mil nascidos vivos em 2000 para 1,9 em 2005. A região Sudeste registra 49,7% dos casos (20.496), a Nordeste, 28,9% (11.905), a Norte, 7,5% (3.102), a Centro-Oeste 7,3% (3.000) e a Sul, 6,7% (2.746). No Ceará registrou, de 1998 a 2007, exatos 1722 casos de sífilis congênita em menores de um ano. No município de Fortaleza foram registrados no mesmo período 1214 casos. Os números são do DATASUS, 2009.

Na dificuldade de adesão ao tratamento, as subnotificações, a diferença socioeconômica, a baixa escolaridade, promiscuidade sexual, a inadequada assistência de pré-natal e a carência de estrutura apropriada, são de extrema relevância neste contexto.

Nos casos notificados de crianças com sífilis congênita, as mães têm história de ter realizado o pré-natal corretamente. O que dificulta o processo de cura, é o des-



**Caroline Soares Nobre**  
aluna do 7º. Semestre de enfermagem  
da Universidade de Fortaleza

conhecimento dos parceiros em relação a doença, no qual sem tratamento, diagnóstico e acompanhamento, acabam contaminando as parceiras novamente.

O Ministério da Saúde tem realizado campanhas para expor, incentivar e alcançar o apoio da sociedade e dos profissionais de saúde, com a finalidade de extinguir a sífilis no país. Porém, a avaliação das campanhas poucas vezes é executada, pois não se tem metodologia clara e objetiva para tal fim.

Em um estudo realizado no Rio de Janeiro, com oitenta e três médicos, apenas dez acertaram questões sobre interpretação sorológica para a sífilis, o que nos

mostra também que mais pesquisas sobre o ensino das doenças sexualmente transmissíveis no Brasil são necessárias.

A diferença social no Brasil é alarmante onde engloba educação a econômico e a cultura. Estas influenciam no conhecimento e instrução da população quanto à sabedoria em relação às doenças e o cuidados com o próprio. Estes fatores intervêm na atenção prestada pelos profissionais da área de saúde, pois onde as crenças e a ciência deveriam se complementar, na realidade se contradizem na óptica de parte da população.

A patologia vem se mostrando cada vez mais imponente frente a sociedade, exatamente pela dificuldade da adesão ao seu tratamento, seja pela carência de informação, falha no diagnóstico, ausência de comprometimento do usuário e/ou do parceiro, carência de educação em saúde realizadas nos centros de apoio a sociedade.

Os profissionais devem igualmente aproveitar as oportunidades, trazida pelas políticas públicas de saúde, para reassumir a responsabilidade de ensino-aprendizagem dessas doenças. É relevante que este estudo seja aprimorado, onde possa ser avaliada a carência de balancetes da eficácia das campanhas e pesquisas sobre as índices de DST's, visto que há grande omissão nas notificações.

*Este artigo reflete trabalho apresentado na XVII Jornada Científica da Santa Casa de Fortaleza*

Datasus



AGORA EM  
NOVO  
ENDEREÇO

**Clínica Aldeota Sul**  
Av. Oliveira Paiva, 1976  
(85) 3271.3130

**Monte Klinikum**  
República do Líbano, 747  
(85) 3023.6161

**Gastroclínica**  
Av. Santos Dumont, 3371  
(85) 3486.8735

# Dr. Paulo Campelo

Cirurgia Geral e Videolaparoscópica - CRM 7534  
[www.paulocampelo.com.br](http://www.paulocampelo.com.br)

CONSULTÓRIOS



# Estrela

MASSAS & BISCOITOS

## NIRAI

ENERGIA PARA UM MUNDO MELHOR.

A SUA ENERGIA COM MAIS SABOR.

EXPERIMENTE O NOVO  
MACARRÃO INSTANTÂNEO NIRAI.



# Centro Visual Valter Justa

Nosso foco é a saúde dos seus olhos

- ✦ Cirurgia de Catarata (INFINITI / OZIL) com Lentes Especiais
- ✦ Cirurgia Refrativa (Lasik): Hipermetropia, Miopia, Astigmatismo
- ✦ Check up para Glaucoma, Retina e Catarata
- ✦ Procedimentos a Laser para Glaucoma e Retina
- ✦ OCT - Tomografia de Coerência Óptica
- ✦ Lentes de Contato
- ✦ Angiografia e Retinografia Digital
- ✦ Topografia de Córnea
- ✦ Biometria de Imersão
- ✦ Campo Visual Computadorizado (Humphrey e Matrix)
- ✦ Ecografia Ocular (Ultra-Som)
- ✦ Yag Laser e Mapeamento de Retina



CAMPO VISUAL  
ZEISS HUMPHREY



OCT - TOMÓGRAFO DE  
COERÊNCIA ÓPTICA



LASER VERDE PARA  
RETINA E GLAUCOMA



ANGIOGRAFIA E RETINOGRAFIA  
DIGITAL



CENTRO CIRÚRGICO COM INFINITI  
E MICROSCÓPIO ZEISS

Direção:

**Dr. Valter Justa**  
Unicamp, Retina Associates (USA)  
Pioneiro em cirurgia ocular com laser no Brasil  
CRM 794

**Dra. Telma Justa**  
Unicamp, Bascom Palmer Eye Institute (USA)  
CRM 6800

**Dr. Daniel Justa**  
Bascom Palmer Eye Institute (USA)  
Wills Eye Institute Philadelphia (USA)  
Hospital do Servidor (SP)  
CRM 8725

[www.centrovisual.com.br](http://www.centrovisual.com.br)

AGORA COM ESTACIONAMENTO PRÓPRIO

Rua Nogueira Acioli, 1146 **3254.7700**

# ARB MED

▶ ELETRÔNICA ▶ ÓTICA ▶ MECÂNICA DE PRECISÃO  
▶ EQUIPAMENTOS HOSPITALARES ▶ LABORATORIAIS ▶ PESQUISA

**ASSISTÊNCIA TÉCNICA ESPECIALIZADA**

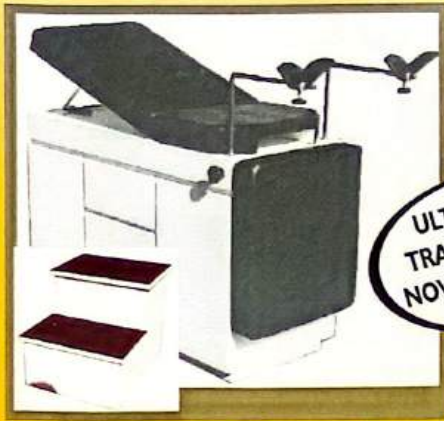

ULTRA-SOM E  
TRANSDUTORES  
NOVOS E USADOS.

**FABRICAÇÃO PRÓPRIA DE:**  
Mesas luxo para Ultra-Sonografia,  
ginecologia, exame clínico.

**Praça Visconde de Pelotas, 09**  
Centro - Fortaleza - CE  
Fones: (85) 8851.9919 - 3091.3428



# Granja OMÍ

Desde 1973

*Alimento  
de toda a  
família.*

**OVOS  
VERMELHOS,  
PEQUENOS,  
MÉDIOS,  
GRANDES  
E EXTRAS.**



Rua Luiza Miranda Coelho, 1435  
Luciano Cavalcante - Fortaleza - CE  
**85 3239.2876**

# Casa Sic

**Sempre na moda**

CENTRO ALDEOTA MESSEJANA CAUCAIA MARACANAÚ SHOPPING IGUATEMI NORTH SHOPPING PÁTIO ÁGUA FRIA

# Homenagens

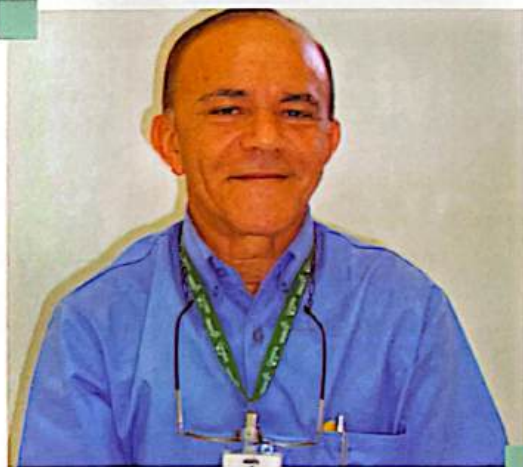

## Josias, na linha de frente da recepção

Integrante de uma família de dez irmãos, Josias Clemente da Silva entrou na instituição pelas mãos de Dona Ambrosina e do Coronel Hilton Vasconcelos, ambos da mesa diretora. Era a primeira semana de 1991 e Josias começava sua vida profissional como auxiliar de carpintaria na empresa funerária, um apêndice da Santa Casa. Vinha de Cascavel e precisava trabalhar.

Nessa atividade, ficou durante três anos. Realizou cursos de relações interpessoais e, na época em que a funerária estava encerrando suas atividades, foi transferido para a portaria do setor de emergência. Ali ficou, sob regime de plantão, durante mais três anos.

Por ter bom desempenho lidando com o público, foi transferido da emergência para a portaria central, da Rua Barão do Rio Branco, o cartão de visitas da casa. Permaneceu nesse local, sempre trabalhando durante o dia, por quase uma década, até ser novamente escalado para outro setor.

Trabalha agora no atendimento do setor de marcação de consultas. Seu contato maior é com pessoas que chegam pela primeira vez à instituição à procura de cuidados médicos. Começa sua atividade laboral às seis horas da manhã e somente a conclui no meio da tarde.

Sente-se bem trabalhando com o público. E trata a todos com profundo respeito e muita compreensão. São pessoas que trazem mazelas de toda sorte e necessitam de uma mão amiga, de calor humano para não se sentirem tão inferiores às pessoas sãs.

Está feliz, com muita saúde, e pretende chegar aos 100 anos. Como só tem 53, ainda faltam 47 para a festa de seu centenário.



## Albetiza está há 36 anos na oncologia

Francisca Albetiza da Silva deixou o município de Limoeiro do Norte à procura de emprego na capital. O primeiro que encontrou foi na Santa Casa. E aqui está até hoje. Começou como copeira em 1974, mas logo viu que sem estudar não seria nada na vida. O pessoal da enfermagem a incentivou e meses depois estava fazendo cursos de auxiliar e depois de técnico de enfermagem.

A transferência para a área de oncologia foi imediata. E lhe foi oferecido trabalhar com pacientes graves. Talvez tenha sido este o fato de que ela mais gostou. Além de aprender a dar mais valor à vida, pode levar o conforto da palavra e da mão amiga àqueles mais necessitados de amparo.

A enfermeira Suely Freitas, chefe da Enfermagem na época foi sua maior incentivadora. Além de ensiná-la a fazer seu trabalho com perfeição, encorajava-a a todo instante. O tempo foi passando, os chefes mudando, mas a rotina de Albetiza continuou a mesma, sempre no leito dos pacientes graves.

Eram 18 os filhos de "seu" Valdemar Fernandes da Silva, talvez o habitante mais antigo de Limoeiro com 98 anos. Luzia, irmã de Albetiza, morreu de males provocados pela doença de chagas, pediu à Albetiza para tomar conta de sua filha, então com seis meses de idade. A menina não foi logo para a sua casa. Mas cresceu e hoje é sua filha, apesar de ser chamada por tia. Ela é querida por todos, já tem mais de 20 anos de idade e trabalha no Centro Integrado de Oncologia. É a filha que Albetiza não teve.

Aposentada, continua trabalhando na Santa Casa. Conseguiu construir uma casa somente realizando horas extraordinárias quase todos os dias. É feliz e não pensa parar de trabalhar tão cedo!

## Priscila Eventos & Promoções

Organização de Feiras, Congressos e Seminários, Eventos Médicos.  
Assessoria em Eventos Imobiliários, Sociais, Técnicos e culturais.  
Cerimonial Protocolar, 15 anos, casamentos e Bodas e Formaturas.



Av. Antônio Sales, 2187 conj. 903/905, Aldeota, Fortaleza/CE  
Fone: (85) 3401.5216 / 9981.1786 / 88890516  
prisciloeventos@prisciloeventos.com.br / www.prisciloeventos.com.br

# Depoimentos

## Sentir-se médica foi uma sensação ideal para mim



**Natália de Albuquerque Rocha**  
aluna do IX semestre  
de Medicina da UFC

Os primeiros anos do Curso de Medicina são marcados por um desafio que faz as temidas provas de anatomia parecerem fáceis: conseguir permanecer estimulado. Sem contato com pacientes, o estudante tem dificuldade de vislumbrar a profissão que escolheu e não alcança o sentimento de realização profissional. Surge, então, a necessidade crescente dos campos de prática, que trazem não só a possibilidade de praticar os ensinamentos dos livros, mas também o feedback vindo dos pacientes, a recompensa. Meus primeiros plantões trouxeram uma sensação por mim, na época estudante do oitavo semestre, ainda desconhecida, que só posso descrever como um "sentir-se médico". A autonomia dada aos acadêmicos plantonistas para construir histórias clínicas, atender intercorrências e realizar procedimentos auxiliados por médicos é essencial para a nossa formação. Com isso, aos poucos percebemos que somos capazes de trazer satisfação aos pacientes e isso faz valer os anos de dedicação diária.

## Não esquecerei nunca o começo desta caminhada

Falar sobre experiências não é uma tarefa fácil, principalmente quando o foco de tudo é o bem-estar de uma pessoa. Na Santa Casa, fiz o meu primeiro estágio há dois anos. impossível esquecer o começo de uma nova caminhada. Era a primeira oportunidade de pôr em prática a profissão que havia escolhido. No primeiro dia, todo o receio que sentia desapareceu no instante em que fui bem recebido naquelas enfermarias; o apoio e o suporte que os médicos residentes e staffs forneceram foram fundamentais para o meu crescimento. Este ano, retorno um pouco mais maduro, mas com muito a aprender. Sob orientação de excelentes médicos, posso complementar e continuar o aprendizado iniciado no estágio anterior. Além disso, começo a compreender o significado de palavras como multidisciplinaridade. Na Santa Casa, é possível ver todos trabalhando em conjunto para proporcionar o bem-estar do paciente; você se torna parte de uma grande família.



**José Urbano de Medeiros Neto**  
aluno do IX semestre do Curso  
de Medicina da UECE

## Aqui consigo ser mais apaixonada pela medicina



**Juliana Rosa Melo**  
estudante do VIII semestre do Curso  
de Medicina da Faculdade Christus

Pode parecer clichê, mas eu fiz medicina para ajudar as pessoas e não existe lugar melhor para se fazer isso do que a Santa Casa da Misericórdia de Fortaleza. A população atendida neste hospital é a mais carente do Estado. São pessoas e enfermidades que não são aceitas em outros hospitais. Antes de ser acadêmica plantonista já tive a oportunidade de participar de outro estágio ofertado pela Santa Casa. Fui estagiária da clínica cirúrgica durante o ano de 2009. Foi nesse período que tive o primeiro contato com a instituição e me apaixonei logo no primeiro momento. Soube da prova para acadêmico plantonista e me interessei em fazer para continuar tendo a chance de fazer a diferença. Sempre fui apaixonada pela medicina e esse estágio me dá a oportunidade de, mesmo ainda sendo uma aprendiz, conviver com a realidade da minha futura profissão. Aqui aprendi coisas que não se ensina em faculdade nenhuma.

**SERGECON**  
Análise Contábil

**ASSESSORIA E CONSULTORIA  
CURSOS E TREINAMENTOS**

**O VÍRUS DA GRIPE PODE  
ESTAR EM MUITOS LUGARES.  
SÓ QUE VOCÊ NÃO VÊ.**

**Previna-se.**

Lavar as mãos com água  
e sabonete, especialmente  
depois de tossir ou espirrar.

Ao tossir ou espirrar,  
cobrir o nariz e a boca com  
um lenço descartável.

Não compartilhar  
alimentos, copos, toalhas  
e objetos de uso pessoal.



Prefeitura de  
**Fortaleza**



**Cresce**  
**NORDESTE**



slu/ahp

**Tudo que a gente deseja é ver o seu negócio assim:  
com saúde para dar e vender.**

**SETOR HOSPITALAR. ONDE TEM CRESCE NORDESTE, TEM CRESCIMENTO.**

O Cresce Nordeste, do Banco do Nordeste, continua sendo a melhor opção para você implantar, ampliar ou modernizar o seu negócio. São financiamentos com prazos mais longos e juros mais baixos para qualquer porte ou setor. E se o investimento for no semiárido, as condições são ainda melhores. Aproveite e não esqueça: onde tem Cresce Nordeste, tem crescimento.

**Banco do  
Nordeste**

