

REVISTA DA Santa Casa DA MISERICÓRDIA



Casa DE FORTALEZA

ENVOLPAMENTO AUTORIZADO PODE SER ABERTO PELA ECT



Impresso Especial
9912226117 DR-CE
MD - Marketing Direto
CORREIOS



Santa Casa
está aberta ao
ensino prático

Dr. Evandro Studart



Morre o Coronel Lívio (pág. 39)

Tratamento de pré e pós-operatório em cirurgia plástica; Tratamento para redução de medidas; Tratamento de celulite; Drenagem linfática manual para gestantes; Drenagem linfática facial e corporal; Limpeza de pele.

*Silicone de mama | Lipoaspiração | Blefaroplastia | Aumento dos lábios | Aplicação de toxina botulínica
Peelings superficiais médios e profundos | Plástica de mamas e abdômem pós-gestação
Rejuvenescimento facial com ou sem cirurgia | Rejuvenescimento das mãos
Preenchimento de rugas faciais cláido hialurônico | Retirada de sinais e tumores de pele
Rinoplastia | Silicone de panturrilha | Silicone de glúteo | Lipoenxertia*

Rua Marcos Macedo, 1333
sala 1710 | Pátio Dom Luis | Meireles
Fones (85) 3267.6067 | 3486.6025 | 9991.2237
www.georgeregis.med.br



Dr. George Régis

Cirurgia Plástica CRM-CE 6126



Editorial



Dr. Ivon Teixeira de Souza
Presidente do Centro de Estudos

A Revista da Santa Casa atenta à sua vocação de informar bem seus leitores, aborda neste número assuntos dos mais relevantes para a comunidade da área da saúde.

Abrimos espaço também para que setores vitais de nossa instituição demonstrem suas atribuições, a seriedade e critérios que são utilizados na tomada de decisões sempre com o intuito de tornar a Santa Casa moderna, eficiente com pessoas engajadas na missão de servir aos mais necessitados.

Um tema interessante que abordamos é o Home Care, prática já adotada por vários planos de saúde onde doentes crônicos que não necessitam de hospitalização são mantidos em seus domicílios, próximos de seus familiares e com todo o suporte de uma equipe multiprofissional oferecida a esses pacientes. Essa conduta visa diminuir riscos de uma internação desnecessária, humanizar o tratamento e reduzir custos.

Trazemos uma entrevista com o Dr. Máirton Lucena, reeleito para mais um mandato à frente da Unimed. Ele fala sobre esse novo desafio. Administrar essa grande Cooperativa de trabalho médico melhorando a qualidade dos serviços, aumentando os ganhos dos profissionais e ao mesmo tempo mantendo-a equilibrada é realmente um trabalho árduo.

Dor é sempre um sintoma de alerta que muitas vezes leva o paciente ao médico. No caso da dor abdominal ela se reveste de maior interesse pelos os inúmeros órgãos que compõem a cavidade abdominal e a possibilidade de uma patologia cirúrgica por trás do quadro. Um diagnóstico preciso é sempre desafiador.

Usar óculos é acontecimento natural após os 40 anos. Muitas pessoas não gostam de usá-los por diversos motivos. A cirurgia refrativa quando bem indicada tem ajudado a algumas pessoas a se livrarem deles. Mas como todo procedimento médico a cirurgia refrativa não é isenta de riscos. Convidamos o Dr. Abraão Lucena para escrever sobre o assunto.

O Prof. Evandro Studart, Diretor de Ensino e Pesquisa da Santa Casa, nos fala sobre os feitos de sua Diretoria e ao mesmo nos revela a relação familiar com a Santa Casa que remonta a tempos de seu bisavô. Sem dúvida uma história que merece ser revelada.

Esperamos cumprir com os objetivos da revista que é de informar, abordando temas de interesse de todos e de agradável leitura.



CLÍNICA TRAJANO ALMEIDA
DIAGNÓSTICO POR IMAGEM

Há 36 anos cuidando da sua imagem.



- Tomografia Computadorizada Multislice
- Ressonância Magnética de Alto Campo 1,5 T
- Mamografia Digital com Selo de Qualidade do CBR
- Radiologia Digital
- Ultrassonografia
- Densitometria Óssea
- Exames Laboratoriais



PARA CADA MÉTODO, UMA EQUIPE MÉDICA SUPER ESPECIALIZADA E ATUALIZADA.

- MODERNA TOMOGRAFIA COMPUTADORIZADA MULTISLICE.
- MÁXIMA QUALIDADE DE IMAGEM.
- TECNOLOGIA AVANÇADA PARA REDUZIR A DOSAGEM DE RAIOS - X (CAREDOSE 4D).

MODERNA RESSONÂNCIA MAGNÉTICA DE ALTO CAMPO. REALIZA TODOS OS EXAMES EM ALTÍSSIMA RESOLUÇÃO E EM MENOR TEMPO.



Ressonância Magnética 1,5 T
Philips Achieva



Tomografia Comp. Multislice
Siemens Somatom Emotion

DIRETOR TÉCNICO: Dr. Trajano Augusto de Almeida Filho (CRM - 2002)

Av. Dom Luis, 200 - Aldeota Fortaleza - CE - (85) 3066.7900
www.trajanoalmeida.com.br - cta@veloxmail.com.br

Estacionamento com Manobristas



dinnerCLUB

A MISTURA PERFEITA DE SONS E SABORES.

Inserida no complexo Mucuripe, você encontra a Seven Dinner Club, um espaço moderno e envolvente que além de servir as delícias da culinária contemporânea e japonesa, apresenta os melhores sons e dj's da atualidade. Venha conhecer a Seven Dinner Club e desfrute da mais perfeita combinação de sons e sabores na sua noite.

www.sevendinnerclub.com // 3421.3517

Sumário

- 03** Editorial
- 06** Ensino
Santa Casa está aberta ao ensino prático
- 08** Entrevista
Emergência deverá aumentar atendimento
- 11** Centro Cirúrgico
Sete mil cirurgias em apenas um ano
- 12** Análise da dor
Dor abdominal requer diagnóstico perfeito
- 14** Balanço 2009
Análise sintética das demonstrações financeiras
- 19** Análise
Doença Arterial Obstrutiva Periférica
- 21** Artigo
Ressonância magnética das mamas
- 27** Recursos Humanos
Selecionando bem, a Santa Casa tem um quadro melhor
- 31** Artigo
As conseqüências da extubação acidental
- 33** Artigo
Biópsia mamária assistida a vácuo
- 37** Compras
A Logística de suprimentos da Santa Casa
- 39** Pesar
Morre o Coronel Lívio

A Revista da Santa Casa é uma publicação da Santa Casa da Misericórdia de Fortaleza, com supervisão direta de seu Centro de Estudos. De periodicidade bimestral, tem circulação gratuita e dirigida, através de mala direta, a autoridades e diversos outros segmentos da área de saúde. Ela não representa um só real de despesas para a Santa Casa. Todos os seus custos são cobertos por comerciais de empresas e instituições outras que acreditam no seu elevado grau de abrangência. Esta revista não se responsabiliza pelas opiniões apresentadas nas matérias assinadas. É permitida a reprodução total ou parcial de seu conteúdo, entretanto solicita-se a citação da fonte e o envio de um exemplar da publicação para o Centro de Estudos.

Expediente

CENTRO DE ESTUDOS

Presidente: Dr. Ivon Teixeira de Souza
Vice-Presidente: Dr. Sidney Pearce Furtado
1ª Secretária: Enfª. Ana Maria Tavares
2ª Secretária: Enfª. Kelly Barros Marques
Tesoureiro: Fga - Luciana Azevedo de Queiroz

Revista da Santa Casa

site: www.revistadasantacasa.com.br
 e-mail: santacasa@secrel.com.br
Idealização: Prof. Gonzaga Vale
Coordenação e Supervisão: Vinícius Roberto Benevides
Editor Geral: Luciano de Paiva (Mtb 073)
Editor Adjunto: Luís Marcelo Benevides de Paiva
Editor Científico: Dr. Ivon Teixeira de Souza
Revisão Científica: Dra. Lana Karine V. Barroso
Assistente de Edição: Janne de Oliveira Andrade
Diretor Comercial: Luís Marcelo Benevides de Paiva (85) 8847.6151
Publicidade: Fone (85) 3081.3042 / Fax 3243.2079
Fotografias: Lucas Petrowsky
Programação Visual e Artes: Dcriação (85) 8821.4808
Impressão e Acabamento: Gráfica Cearense (85) 3260.7100

Provedoria

Provedor: Lívio Silva de França
 1º Vice-Provedor: Luiz Gonzaga Nogueira Marques
 2º Vice-Provedor: João Paulo Simões Accioly de Carvalho
 3º Vice-Provedor: Crisanto Ferreira de Almeida
 1ª Secretária: Maria Ambrosina de Oliveira Estellita
 2ª Secretária: Maria Esteves Maia
 1º Tesoureiro: Aduino Fernandes de Oliveira
 2º Tesoureiro: Leorne Menescal Belém Holanda
 Mordomo do Hospital da Santa Casa: José Aduino Bezerra

Conselho Fiscal

Titulares:	Suplentes:
Adriano Borges Martins	Hugo Pergentino Maia Filho
Sinval Rolim	José Luciano Gomes Barreira
João Cassiano de Oliveira Neto	Maria Ruth Furtado Bezerra

Mesa administrativa (mordomos)

Adauto Fernandes de Oliveira	Luiz Cidrão de Oliveira
Carlos Fernando Furtado	Luiz Gonzaga Nogueira Marques
Célio Ferreira Fontenelle	Marcos Silva Montenegro
Crisanto Ferreira de Almeida	Maria Ambrosina de Oliveira Estellita
Domenico Gabrielle	Maria Catharina Leão de Freitas
Domingos José Rodrigues Aragão	Maria Esteves Maia
Evandro Salgado Studart da Fonseca	Paulo Ferreira Studart
Francisco das Chagas Magalhães	Paulo Rubens Fontenele Albuquerque
Francisco das Chagas Mariano	Raimundo Elmo de Paula Vasconcelos
Germano Francisco de Almeida	Raul Ribeiro de Sousa
Glaura Ferrer Dias Martins	Reinaldo da Costa Moreira
João de Deus Cavalcanti Filho	Ricardo Rodrigues Rolim
João Paulo Simões Accioly de Carvalho	Roberto de Azevedo Moreira Filho
José Aduino Bezerra	Roberto Flúza Maia
José Ferreira de Assis	Roberto Sérgio Oliveira Ferreira
José Joaquim Neto Cisne	Rosildo Lima Verde
Leorne Menescal Belém Holanda	Vinícius Antonius Holanda de Barros Leal
Lívio Silva de França	Werther Magalhães Catunda

Ciência e Tecnologia à Serviço da Beleza!

www.edilsonpinheiro.com - (85) 3486 6056



DR. EDILSON PINHEIRO

CIRURGIA PLÁSTICA

Santa Casa está aberta ao ensino prático

**"Science sans conscience,
ruine de l'âme"**

Ambroise Paré

Ciência sem consciência,
ruína do espírito

Primeiro hospital da Província do Ceará, a Santa Casa da Misericórdia de Fortaleza iniciou suas atividades em março de 1861. Na segunda metade do século XX, já um centro de saúde de referência no Ceará, com a criação da Faculdade de Medicina do Ceará abriu suas portas ao ensino prático. Durante muitos anos recebeu os alunos daquela Faculdade, que somente deixaram de ter suas aulas práticas aqui quando da criação do Hospital Universitário Walter Cantúdio. Nos diversos setores da Santa Casa, os médicos viram e praticaram toda a teoria assimilada com muito esforço e dedicação em sala de aula e laboratórios.

Hoje, meio século depois, a Santa Casa mantém a tradição de ajudar na formação de profissionais de saúde. Agora, a quase sesquicentenária instituição recebe alunos da Faculdade de Medicina Christus. A história se repete. Sem dúvida, o melhor local para auferir novos conhecimentos e, certamente, aliá-los aos já recebidos nas salas de aula convencionais.

Para o Professor Evandro



Dr. Evandro Studart

Salgado Studart da Fonseca, ex provedor e atual diretor de ensino e pesquisa da irmandade, persiste o interesse em continuar a receber universitários das áreas de saúde para complementar ensino e pesquisas. "Aprender a tratar o ser humano – explica – é lidar com um tema complexo, porque não termina

nunca. Estamos dispostos e interessados em prosseguir oferecendo um excelente campo para o ensino prático aos dele tão carentes."

Explica, entretanto, que este oferecimento está, de certa forma, ligado a um protocolo de intenções que possa atender às duas partes. "Se eu sirvo, devo ser servido também". Tem que existir uma contrapartida que possibilite a Irmandade continuar de portas abertas às instituições de ensino superior de ciências da saúde, que queiram e necessitem oferecer conhecimentos práticos aos seus alunos, nas dependências da Santa Casa.

Chefe do Departamento de Cirurgia da Faculdade de Medicina da UFC, durante doze anos consecutivos, Diretor do Centro de Ciências da Saúde, Membro do Conselho Universitário e do Conselho de Curadores, o Professor Evandro Studart disse que nada se compara aos estágios dos acadêmicos nos hospitais. A Santa Casa é o hospital dos desvalidos. E por assim ser, explica, em função direta da diversidade de patologias daqueles que se acolhem sob seu teto, dá a aqueles que têm a oportunidade de participar, no hospital, de aulas práticas, certamente terão a chance de aprender muito mais.



RADIOGÊNESE
DIAGNÓSTICO POR IMAGEM

ULTRA-SONOGRAFIA GERAL / DENSITOMETRIA ÓSSEA / MAMOGRAFIA /
RADIOLOGIA GERAL / TOMOGRAFIA / PUNÇÕES E BIOPSIAS.

Responsável Técnico: DR. RICARDO MENDONÇA ROCHA (CRM 6759)

AV. SANTOS DUMONT / ED. MEDICAL GÊNESE (85) 3254.5888

Dr. Evandro, a quarta geração

O professor Evandro Studart é um verdadeiro apaixonado pelas cousas da Santa Casa. Também pudera. Ele integra a quarta geração de uma das famílias que fez nascer esse hospital de caridade. Seu bisavô, Joaquim da Fonseca Soares e Silva, teve participação ativa na Comissão de Notáveis de sua época, a quem foi confiada a tarefa de criação da Santa Casa de Fortaleza.

Já seu avô, Eduardo Salgado, médico, foi um dos sustentáculos da cirurgia no hospital durante as duas primeiras décadas do século XX. A cirurgia no Ceará ainda dava seus primeiros passos. Seu pai, Eliezer Studart, graduou-se em Medicina em 1909 e, no ano seguinte, partiu para realizar cursos de especialização nos centros médicos mais avançados do mundo localizados na Europa, mais especificamente na França.

Em 1912, com sólidos conhecimentos, o Dr. Eliezer Studart retornou do Velho Mundo. Era imensa a vontade de servir ao próximo. Seguiu os passos de seu futuro sogro e veio trabalhar na Santa Casa, onde dedicou toda uma vida a cuidar dos doentes que procuravam esse centro de saúde.

O Dr. Evandro explica que o desenvolvimento da Medicina se processou muito lentamente no Brasil, em relação aos países mais desenvolvidos. Para aumentar seus conhecimentos, os brasileiros tinham,

necessariamente, que realizar longos períodos de estágio em países da Europa. Explica ainda que o século XIX foi marcado pela descoberta da sintomatologia como ciência, levando a diagnósticos mais seguros. No século XX é que se descobriram os tratamentos para muitas doenças, foi o século da terapêutica, com grande desenvolvimento das drogas médicas, aumentando-se os índices de cura. A popular aspirina, conhecida e consumida no mundo inteiro, só foi lançada em 1896. A insulina, descoberta em 1920, foi utilizada pela primeira vez em 1923. A Penicilina, descoberta em 1928, só veio a ser efetivamente utilizada quando da segunda guerra.

Integrando a quarta geração de abnegados, o Dr. Evandro chegou à Santa Casa recém formado, logo que retornou do Rio de Janeiro. Daqui não mais saiu. Ensinando na Faculdade de Medicina, e servindo em seu consultório médico, nunca abandonou os desvalidos, acolhidos pela Santa Casa. "O doente é a única pessoa importante na Santa Casa!" Seguindo essa frase de sua autoria à risca, tem-se desdobrado para dedicar aos que necessitam de cuidados médicos todas as atenções que lhe são devidas.

Convidado em 1994 pelo Provedor Antonio Francisco de Albuquerque para tomar parte na

Mesa que dirige os destinos na Santa Casa, o Dr. Evandro passou a ser mordomo. Em 2001, junto com o Cel. Lívio França, foi eleito 1º Vice-provedor. Em 2003, provedor, com o Cel. Lívio França como 1º Vice-Provedor. Dois anos depois, era vice-provedor novamente.

- Foi uma época de grandes dificuldades financeiras. Seguíamos a doutrina da gestão da sustentabilidade, visando galgar de patamar econômico, antes éramos miseráveis, hoje somos pobres. Sempre trabalhamos em harmonia, o Cel. Lívio e eu, um homem sério, íntegro, de visão, administrador de invejável competência. Aprendi muito com ele. Me afastei da Provedoria no mandato seguinte. Tive que cuidar da minha saúde. Trabalhamos muito. Cumprimos nosso dever. Hoje temos a satisfação de ter nossas dívidas equacionadas, nossos balanços contábeis são positivos - Em tom firme e apaixonado, o Dr. Evandro faz, assim, um resumo dos anos vividos junto à provedoria.

Segue agora à frente da Diretoria de Ensino e Pesquisa com muito zelo e tudo tem feito para modernizar a instituição. Um verdadeiro apaixonado pelo que faz e pela Casa. Sem dúvida, uma pessoa extraordinária, a quem a Santa Casa da Misericórdia de Fortaleza tem a honra de acolher.



Um Novo Padrão de Saúde no coração do Benfica

Pronto Atendimento em Otorrino • Endoscopia Digestiva
Laringoscopia • Nasofibroscopia Audiometria • Teste
Labirintite • Otorrinolaringologia • Gastroenterologia
adulto e pediátrico • Cirurgia vascular • Cardiologia
Pediatría • Fonoaudiologia • Psicologia

Av. Carapinima, 2415 - Benfica - Fortaleza - Ceará
Fones: 85 3281.9575 - 3214.4073

Clínica

Benfica

DIRETOR MÉDICO:
DR. JOSÉ GERARDO PIMENTEL NETO - CRM 5413

Emergência deverá aumentar atendimento

São quase seis mil as pessoas atendidas na emergência da Santa Casa por mês. Em sua maioria, a clientela provém de Fortaleza. Mas um razoável número vem de cidades interioranas. Procuram o nosso serviço em função do seu maior grau de complexidade, aliado à facilidade de atendimento.

Dirigindo essa unidade desde dezembro último, o Dr. Franklim Veríssimo Oliveira, já conhece muito bem a sua rotina e luta por um salto de qualidade no atendimento. Nesta entrevista de perguntas e respostas, muito se questiona sobre uma unidade assistencial, que tem os pobres como os maiores clientes.

Revista - Em média, quantas pessoas são atendidas por dia na emergência?

Dr. Franklin - Temos, no serviço de emergência da Santa Casa, uma meta de atendimento mensal de 7300 atendimentos/mês, estabelecido com a Secretaria Municipal de Saúde. Desde que assumi a chefia do serviço de emergência, em dezembro de 2009, estamos aumentando, a cada mês, a quantidade de consultas no setor. No mês de março, 80% desta meta foi atingida, com cerca de 5800 atendimentos.

Revista - Quais as doenças mais apresentadas pelos clientes aos plantonistas?

Dr. Franklin - As viroses são as principais causa de procura ao serviço. Todavia, em virtude de seu papel assistencial histórico, recebemos pacientes com as mais variadas queixas e gravidades.

Revista - E qual o perfil do paciente que procura o Serviço de Emergência da Santa Casa?

Dr. Franklin - Em sua maioria, pacientes de baixa renda, com enfermidades variáveis. Há também vários pacientes do interior do estado que procuram a Santa Casa devido ao maior grau de complexidade hospitalar associado



Dr. Franklim Veríssimo Oliveira

à facilidade de atendimento. Essa facilidade de atendimento faz com que esse hospital se apresente como alternativa também para quem já procurou sem êxito atendimento em outros estabelecimentos de saúde, seja primário, secundário ou terciário.

Revista - Em média, que percentual fica internado aqui?

Dr. Franklin - Internamos cerca de dez pacientes por dia, oriundos do setor de emergência, embora esse número possa variar no dia-a-dia.

Revista - Cada plantonista atende a quantos pacientes por dia?

Dr. Franklin - Temos, escalados por plantão, três médicos, um se dedica ao atendimento de intercorrências clínicas de pacientes internados e dois ao atendimento externo. Cada um desses dois médicos atende em média 50 pacientes por plantão de 12 horas. Sendo esse número um pouco maior durante o atendimento diurno e menor no noturno.

Revista - Que medidas estão sendo tomadas para aumentar o atendimento?

Dr. Franklin - Estamos implantando um serviço de acolhimento e classificação de risco dos pacientes, de modo a humanizar ainda mais o atendimento ofertado ao usuário, oferecendo, aos

diminuindo de forma geral o tempo de espera para consulta médica. Ampliar o número de médicos plantonistas reforma e melhoria da estrutura física do setor também faz parte de nossos projetos.

Revista - Por que o número de atendimento é maior às segundas-feiras?

Dr. Franklin - Durante o final de semana, alguns postos de saúde, clínicas e hospitais apresentam atendimento reduzido, fazendo com que o paciente tenha mais dificuldade de conseguir atendimento médico no final de semana. Além disso, dificuldades outras, como transporte, fazem com que se torne ainda mais difícil o êxito em realizar consulta médica sábado e domingo. Para atender a maior demanda da segunda-feira, aumentamos o número de plantonista nesse dia, agora com quatro médicos.

Revista - O senhor acredita que muitos falsos doentes venham se medicar aqui?

Dr. Franklin - Não, acredito que quem procura assistência médica, de fato, precisa de ajuda. Porém, alguns desses pacientes procuram o serviço no setor de pronto atendimento e urgência enquanto deveriam buscar atendimento nas unidades básicas de saúde e de forma ambulatorial. Provavelmente a dificuldade de atendimento em unidades básicas e ambulatorios pressionem o paciente a procurar um serviço de pronto atendimento.

Revista - E os clientes se queixam muito do atendimento que lhes é dispensado?

Dr. Franklin - As críticas nos ajudam a melhorar o setor e a qualidade do serviço ofertado. Tentamos oferecer um serviço eficiente e com qualidade. Conquanto haja críticas pontual referente ao setor de emergência, a Santa Casa de Fortaleza encontra-se entre os estabelecimentos de saúde de melhor credibilidade junto à população de Fortaleza e do Estado.

Especialização Técnica em Instrumentação Cirúrgica

NOVO CURSO

Oportunidade para você adquirir habilidades na assistência de enfermagem em procedimentos cirúrgicos. Material didático incluso e estágio curricular supervisionado. Garanta já o seu lugar!

Turma Semana: 20/set/2010 a 06/abril/2011

18h30 às 21h50 seg a qui

Turma Especial: 17/set/2010 a 28/mar/2011

18h30 às 21h50 sex e 8h às 17h sáb

Pré-requisito: 18 anos, Ensino Médio concluído e curso de Técnico em Enfermagem

mais informações
3452 7005
www.ce.senac.br

senac

FECOMÉRCIO
SESO-SENAC-IPDC



CLISON

Derivac

Clínica Radiológica

- » Ultrassonografia
- » Tomografia Computadorizada
- » Raios-X

Direção: Dr. Wilson Medeiros (CRM 1728)

CONVÊNIOS - PARTICULARES

Av. Heráclito Graça, 60/A - Fortaleza/CE
(entre Av. Dom Manuel e Visc. do Rio Branco)

(85) 3454.1884



ArtMed Editora Nordeste

Rua Osvaldo Cruz, 2780 • Dionísio Torres • Fortaleza • CE

(85) 3264.7098 • 3264.7099 • 3224.9171

LIVROS TÉCNICOS

- Medicina
- Enfermagem
- Fisioterapia
- Nutrição
- Farmácia
- Educação Física
- Ciências Biológicas
- Odontologia
- Radiologia

Verifique
nossas obras

www.artmed.com.br

paraisodosol

Parajuru - Beberibe - Ceará - Brasil

www.paraisodosol.net

office@paraisodosol.net

Fone: (85) 3338.8070

Descubra um novo Paraíso para famílias na belíssima praia de Parajuru apenas 120 km ao sul de Fortaleza!

Fuja do stress da cidade e passe alguns dias em tranqüillidade, em uma pequena vila de pescadores, com a natureza intacta e nativos hospitaleiros. Os adultos podem relaxar na piscina, na praia, com massagens relaxantes. Para crianças o hotel oferece acompanhamento na escola de circo do projeto social e animação.

O hotel dispõe de agradáveis e confortáveis chalés, todos estão equipados com ducha quente, ar-condicionado, frigobar, telefone, TV Sky, cofre, terraço e redes.

Um ponto alto são também as belíssimas casas de praia com jardim e piscina que o hotel aluga.

Fotos do hotel e das casas acesse www.paraisodosol.net ou
www.picasaweb.google.com.br/hotelpds



Depoimentos

Uma experiência enriquecedora

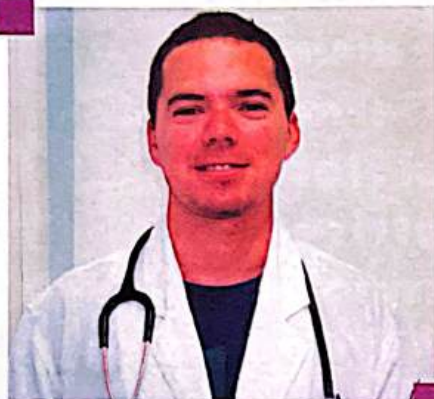

Fabrício Gurgel Ribeiro
Estudante do 8º semestre do
Curso de Medicina da UECE

Participar do estágio da Santa Casa foi uma experiência bastante enriquecedora. Além do aprendizado prático, realizando anamneses, exames físicos, solicitações de exames complementares e prescrições médicas, na Santa Casa, aprendi a tratar o doente como um todo, e não só tratar a doença, respeitando os costumes, as dificuldades e os anseios do paciente.

Aprendi que só a terapia farmacológica e os procedimentos médicos não trazem completamente a qualidade de vida para o paciente. Muitas vezes, uma boa conversa à beira do leito pode ser fundamental para o seu tratamento. Enfim, aprendi que ser competente não é o bastante.

Tenho que ser, acima de tudo, humana. E esta é uma das qualidades que mais dou valor aos seres humanos. Os meus colegas, médicos e acadêmicos plantonistas, estão tendo a feliz oportunidade de vivenciar comigo esses importantes momentos de aprendizado nesta casa. Tenho certeza de que levarei daqui conhecimentos que serão indispensáveis à minha formação profissional.

Aqui você aprende, cresce e se realiza

O estágio de Clínica Médica da Santa Casa da Misericórdia de Fortaleza é um grande marco na vida de qualquer acadêmico de Medicina, pois nos é dada a oportunidade de crescer... tanto profissionalmente como pessoalmente.

Chegamos aqui inseguros, imaturos, apenas com uma base de conhecimentos teóricos prévios. Agora, temos a chance de transformar tudo isso em novas informações, em um extenso aprendizado, adquiridos na prática clínica, que serão infinitamente úteis em nossa futura profissão.

Aqui também, temos uma oportunidade ímpar de aperfeiçoar a nossa relação com o paciente, procurando entender sua dor e sofrimento e aliviando a sua angústia simplesmente por estarmos presentes e dispostos a ajudar.

Então, gostaria de enaltecer todo um trabalho desenvolvido por nossos preceptores pelo compartilhamento de seus saberes, pela paciência e disponibilidade para conosco. Esta louvação é extensiva a todos os servidores dessa instituição, que a fazem funcionar com tanta dedicação e profissionalismo!



Rafaela Benevides Rodrigues
Estudante do 6º semestre do
Curso de Medicina da Fac. Christus

Sei muito mais como tratar pessoas

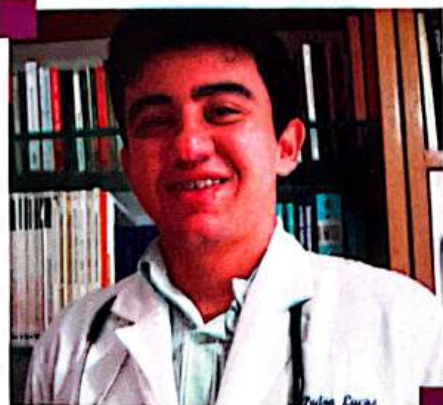

Pedro Lucas Rodrigues Costa
Estudante do 7º semestre do Curso de Medicina
da Universidade Federal do Ceará

O estágio da Santa Casa é uma experiência imprescindível para qualquer estudante que queira aliar e aprimorar o conhecimento adquirido na faculdade com a vontade de ajudar alguém que precisa.

Não existe Medicina sem a vivência da relação médico-paciente, e é isso que esse estágio representa para mim, a oportunidade de aprender como tratar melhor as pessoas no momento em que elas mais precisam. Quanto ao âmbito científico, pude conhecer várias enfermidades diferentes das vistas na faculdade e discutir a abordagem para as referidas patologias com excelentes preceptores que nos ensinam com tanta vontade e determinação.

Lembro do dia em que, então no 5º semestre, decidi fazer a prova de seleção para o estágio. Pensei em fazê-lo apenas para obter um certificado para ajudar na pontuação da residência, mas o estágio se tornou muito mais que isso. Atualmente, no 7º semestre e no 5º mês de estágio, julgo essa experiência a mais importante na minha formação, pela vivência e conhecimento adquiridos.

Centro Cirúrgico

Sete mil cirurgias em apenas um ano

Foi muito bom o desempenho do centro cirúrgico em 2009. Nada menos que 7.098 procedimentos cirúrgicos foram realizados. A exemplo dos anos anteriores, as cirurgias gerais foram as mais procuradas, com 2.095 pacientes sendo atendidos, o que representa 30 por cento dos procedimentos.

Já as cirurgias de cabeça e pescoço chegaram a quase duas mil, atingindo a marca de 27 por cento de todas as operações. Os serviços que menos realizaram cirurgias foram os de ortopedia, com apenas um por cento do total, e a Casa de Saúde, apêndice da Santa Casa, com 1,5 por cento.

Mas a enfermeira Kelly Barros, chefe do Centro Cirúrgico, tem uma notícia excelente, principalmente para as pessoas pobres e que necessitam passar por cirurgias: A proposta é aumentar o número de cirurgias. E justifica: que foi realizada uma ampla melhoria nos equipamentos e nas instalações do centro cirúrgico.

E Enfa. Kelly Barros explica que foi concretizada a revitalização da sala de recuperação pós anestésica e destaca ainda a aquisição de modernos autoclaves, aparelhos para a realização de videolaparoscopias. Lembra a doação do Governo do Estado, representada por carros de anestésias, mesas cirúrgicas, monitores, bisturis elétricos e focos extremamente modernos, bem como material para microcirurgias de laringe.



Enf^a. Kelly Barros

A nova aparelhagem representa mais segurança para os pacientes e conforto para o pessoal que opera os instrumentos recentemente adquiridos. Exatamente em função da modernização desse importante setor da Santa Casa não mais tem ocorrido cancelamento de cirurgias por falta de equipamentos, quebrados ou sendo submetidos a revisões. Sem esses problemas, é claro que haverá aumento no volume de cirurgias este ano.

Para realizar tantas cirurgias no ano passado, foram necessários mais de uma centena de profissionais médicos (cirurgiões, anestesiologistas e residentes), três enfermeiros, 58 técnicos e auxiliares de enfermagem, além das equipes dos setores de limpeza, farmácia, maqueiros e a ajuda da sessão de apoio operacional, que tem participação importante no bom andamento das cirurgias, beneficiando

sempre o paciente.

Segundo a enfermeira Kelly Barros, as normas e regras para autorizações das cirurgias seguidas pelos médicos auditores do Sistema Único de Saúde devem ter prejudicado pacientes no ano passado. Os doentes têm que se apresentar ao auditor para ter sua cirurgia autorizada. Às vezes, por morar em outro município e não trazer guia de referência para Fortaleza tem que retornar ao município de origem para obter o imprescindível documento.

PORTE - ANESTESIA	TOTAL
Pequeno porte	1433
Médio porte	3481
Grande porte	1828
Local	249
Casa de Saúde	107
TOTAL	7.098

TOTAL DE CIRURGIAS REALIZADAS POR SERVIÇO EM 2009	TOTAL
Cirurgia Geral	2.095 (30%)
Cabeça & Pescoço	1915 (27%)
Urologia	554 (8%)
Ginecologia	523 (7%)
Mastologia	471 (6,5%)
Proctologia	327 (4,5%)
Vascular	315 (4,5%)
Paciente Externo	279 (4%)
Ginecologia Oncológica	244 (3,5%)
Plástica	180 (2,5%)
Casa de Saúde	107 (1,5%)
Ortopedia	88 (1%)
TOTAL	7.098 (100%)



Educação, Saúde, Segurança,
Esporte, Lazer e Cultura.



Análise da dor

Dor abdominal requer diagnóstico perfeito

A dor abdominal provém de doenças intra-abdominais de origem inflamatória, obstrutiva, hemorrágica ou isquêmica. Esses desconfortos representam causa comum da ida do paciente ao pronto socorro. Ele vai à procura do diagnóstico e tratamento para o quadro que chama de abdome agudo.

O médico Francisco Hermes Martins Soares, do corpo de cirurgiões da Santa Casa de Fortaleza, explica que o abdome agudo é a entidade nosológica referente a uma necessidade urgente de cirurgia. Trata-se, muito provavelmente, de um quadro de apendicite, úlcera perforada ou isquemia mesenterical, que é a falta de sangue na região alimentada pela artéria obstruída.

Pela sua ótica, outras doenças podem ser causadoras de dores abdominais intensas, mas que não necessitam de cirurgia de urgência, que são, dentre outras, as colecistites e as pancreatites.

Mas esse cirurgião-geral chama a atenção para algumas doenças que são essencialmente clínicas, mas que podem evoluir com dores abdominais, provocando, inclusive, dúvidas com relação ao procedimento cirúrgico, como as viroses, anemias falciformes, diabetes mellitus, púrpuras, insuficiências cardíacas e doenças reumatológicas.



Dr. Francisco Hermes Martins Soares

- “Com relação às dores abdominais – explica o cirurgião Hermes Soares, é muito importante, fundamental até um exame clínico criterioso, acompanhado de exames complementares que possam corroborar com o diagnóstico clínico imaginado. Somente desta maneira pode-se chegar, sem dificuldades maiores, ao objetivo final do médico, que é o diagnóstico exato da doença e o seu tratamento”.

O Dr. Hermes Soares é formado pela Universidade Federal do Ceará no ano de 1997. E desde 2002 integra a valorosa equipe de cirurgiões-gerais da Santa Casa. Ainda sobre dores abdominais, chama a atenção dos seus colegas médicos para um tema que considera fundamental: “Sem um diagnóstico realmente preciso, a doença do paciente só tenderá a evoluir”.

FACULDADE DO VALE DO JAGUARIBE



RUA CEL. ALEXANDRINO, 563 - CENTRO - CEP: 62800-000 - ARACATI - CEARÁ
FONE: (88) 3421.9750 - E-MAIL: FVJ@FVJ.BR - SITE: WWW.FVJ.BR

Santa Casa da Misericórdia

Serviço de Ultra-Sonografia

Dono

ULTRA-SONOGRAFIA

- ▶ Abdominal
- ▶ Obstétrica
- ▶ Pelvica (Masculino e Feminino)
- ▶ Transvaginal
- ▶ Tireóide
- ▶ Cervical
- ▶ Saco Escrotal
- ▶ Próstata Transretal
- ▶ Próstata Transabdominal
- ▶ Mamas
- ▶ Vias Urinárias
- ▶ Renal
- ▶ Morfológico Fetal
- ▶ Parótidas
- ▶ Glândulas Sub-Mandibulares
- ▶ Glândulas Sub-linguais
- ▶ Controle de Ovulação
- ▶ Tórax (Extra-Cardíaco)
- ▶ Partes Moles
- ▶ DOPPLER COLORIDO (OBSTÉTRICO, ABDOMINAL E GINECOLÓGICO)

• Dr. Marigelbio Lucena • Dr. João Carlos Nogueira



DIRETOR TÉCNICO: Dr. Marigelbio Lucena - CRM 2569

Rua Barão do Rio Branco, 20 - Fone: (85) 3455.9100
Ramal 207 - Fortaleza - Ceará

Conforto, Beleza e Tranquilidade
tudo em um só lugar.



- 26 apartamentos
- Área de 1.200m2
- Piscina com cascata
- Restaurante / Bar
- Culinária tipicamente regional
- Playground
- Sala de descanso
- Jardim Panorâmico
- Passeio de Barco/ Buggys
- Prática de Pesca

Tel: +55 85 3334.8030

Cel: +55 85 9907.0054

55 km de Fortaleza/CE

Acesso: CE 040 (Costa Leste)

Endereço: Rua Osório Ferreira, 01

Águas Belas • Cascavel • CE

CEP: 62852-000

www.paraisodasaguasbelas.com.br



PARAÍSO DAS
Águas Belas

Especializada em Software na área de saúde

aptools
Assessoria e Sistema Ltda

Conheça as principais
funcionalidades
do *Master Tools*
Sistema de Gestão Hospitalar
na Plataforma WEB



www.aptools.com.br
aptools@aptools.com.br

Fortaleza - CE (85) 3401-0300
Campina Grande-PB (83) 3342-0204

Balanço 2009

Análise sintética das demonstrações financeiras

FORNECEDORES: O saldo contábil no valor de R\$ 1.186.788 corresponde a: R\$ 963.049 referente a dívida congelada até março de 2001, e que a partir desta data a entidade passou a adquirir os medicamentos e demais insumos da atividade à vista; e R\$ 223.738 refere-se ao contrato de serviços firmado com a Coelce para reforma da rede elétrica.

OBRIGAÇÕES SOCIAIS, PREVIDENCIÁRIAS E TRIBUTÁRIAS: A contribuição do INSS e o IRRF retido dos servidores, bem como o FGTS passaram a ser recolhidas a partir do exercício de 2006.

SUPERÁVIT: O superávit no valor de R\$ 1.825.984 apresentado em 2009 deve-se ao sistemático acompanhamento orçamentário executado pela entidade, aliado ao incremento das receitas hospitalares.

PASSIVO: O passivo da Entidade reduziu em 10,14% de R\$ 10.220.986 para R\$ 9.184.175, cuja redução deve-se, principalmente, ao pagamento do parcelamento da conta de energia elétrica e FGTS e INSS.

RECEITAS SUS: ressaltamos que 57,40% da

receita total são provenientes do Sistema Único de Saúde e que ao longo dos últimos dez anos promoveu uma defasagem de 68,06%, considerando somente a variação do IGPM, pois se considerarmos a variação de aumento nos custos, esta defasagem será muito mais representativa.

Inflação(IGPM-FGVC) no período 1999 a 2009 141,63%

Reajuste da receita SUS no mesmo período 73,57%

Defasagem Acumulada 68,06%

Se a receita SUS fosse corrigida pela defasagem acumulada de 68,06%, teríamos um acréscimo de receita no valor de R\$ 11.388.693, o que proporcionaria a entidade modernizar seus equipamentos e instalações para melhor atender seus clientes.

Pode-se observar que entre 2001 e 2009 a receita SUS cresceu 46,64% em face do aumento do teto financeiro, enquanto que o custo com hospitalização aumentou 70,82%.

Os indicadores financeiros traduzem a real

situação da entidade, senão vejamos:

LIQUIDEZ CORRENTE E GERAL: para cada R\$ 1,00 de dívida a entidade dispõe de somente R\$ 0,65

ENDIVIDAMENTO DE CURTO PRAZO E GERAL: apresenta índice de 107,08% quando o normal é de até 75%.

A receita do Cemitério São João Batista, no exercício de 2009 (R\$1.589.759) foi superior a de 2008 (R\$ 1.454.549) em 9,30%, mantendo sua excelente performance de resultado que no atual exercício foi de R\$ 1.021.066 mil, representando 64,23% do faturamento.

GRATUIDADE: Foi aplicada em Gratuidade a importância de R\$ 9.083.276,40 corresponde a 146.410 procedimentos não remunerados pelo SUS, calculados ao custo de procedimento médio de R\$ 62,04, conforme demonstrado no quadro. A gratuidade está contabilizada na conta de custo com hospitalização, cujos valores estão refletidos na Demonstração de Resultado do Exercício.

Desfrute do clima ameno e descubra as belezas naturais que a serra lhe proporciona.



**Remanso
Hotel de Serra**

INFORMAÇÕES E RESERVAS

Fortaleza - Rua Barão do Rio Branco, 1721 - Centro

Fone: (85) 3231.7088

Guaramiranga • Fone/Fax: (85) 3325.1222

www.remansohoteldeserra.com.br

E-mail: rhs.rhs@terra.com.br

- Capela
- Playground
- Restaurante
- Churrasqueira
- Salão de Jogos
- Pesque e Pague
- 65 apartamentos
- Trilhas ecológicas
- Quadra Poliesportiva
- Salão de Convenções
- Piscina Adulto e Infantil

BALANÇO PATRIMONIAL REALIZADO EM 31 DE DEZEMBRO DE 2009
(Expresso em reais)

ATIVO	2009	A.V %	2008	A.V %
CIRCULANTE	5.978.480	69,71%	6.574.192	76,65%
DISPONIBILIDADES	2.034.963	23,73%	1.557.280	20,00%
Caixa	43.816	0,51%	227.311	2,92%
Bancos conta movimento	1.540.666	17,96%	870.396	11,18%
Aplicação Financeira	450.481	5,25%	459.573	5,90%
CRÉDITOS	3.610.413	42,10%	4.683.373	60,14%
Convênios	3.352.262	39,09%	4.425.222	56,82%
Contas a receber	109.450	1,28%	109.450	1,41%
Outros Créditos	124.026	1,45%	124.026	1,59%
Adiantamento a funcionários	24.675	0,29%	24.675	0,32%
ESTOQUES	333.105	3,88%	333.539	4,28%
Material hospitalar	101.131	1,18%	75.475	0,97%
Medicamentos	124.087	1,45%	119.204	1,53%
Material expedit/impeza/cozinha/manutenção	107.887	1,26%	138.860	1,78%
ATIVO NÃO CIRCULANTE	2.598.337	30,29%	1.213.452	15,58%
INVESTIMENTOS	48	0,00%	48	0,00%
Ações de outras empresas	48	0,00%	48	0,00%
IMOBILIZADO	2.598.290	30,29%	1.213.404	15,58%
Imóveis	216.812	2,53%	216.812	2,78%
Máquinas e eqsps. Hospitalares	1.652.882	19,27%	369.847	4,75%
Veículos	30.028	0,35%	30.028	0,39%
Móveis e utensílios	606.913	7,08%	510.286	6,55%
Lavanderia e cozinha	91.654	1,07%	86.431	1,11%
TOTAL DO ATIVO	8.576.817	100,00%	7.787.644	100,00%

PASSIVO	2009	A.V %	2008	A.V %
CIRCULANTE	9.184.175	107,08%	9.997.247	128,37%
Fornecedores	1.186.788	13,84%	1.267.895	16,28%
Obrigações sociais	6.233.746	72,68%	6.785.834	87,14%
Obrigações tributárias	761.710	8,88%	750.447	9,64%
Outras obrigações	957.661	11,17%	1.149.981	14,77%
Financiamentos Diversos	44.270	0,52%	43.101	0,55%
PASSIVO NÃO CIRCULANTE	0		223.739	
EXIGÍVEL A LONGO PRAZO	0		223.739	
Fornecedores	0		223.739	
PATRIMÔNIO LÍQUIDO	-607.357	-7,08%	-2.433.342	-31,25%
PATRIMÔNIO SOCIAL	-911.465	-10,63%	-2.737.450	-35,15%
Superávit (Déficit) acumulado	-911.465	-10,63%	-2.737.450	-35,15%
RESERVA DE REAVALIAÇÃO	304.108	3,55%	304.108	3,91%
Reavaliação de imóveis	304.108	3,55%	304.108	3,91%
TOTAL DO PASSIVO	8.576.817	100,00%	7.787.644	100,00%

DEMONSTRAÇÃO DO RESULTADO DO EXERCÍCIO ENCERRADO EM 31 DE DEZEMBRO DE 2009
(Expresso em reais)

	2009	A.V %	2008	A.V %
RECEITA OPERACIONAL BRUTA	30.273.528	100,00%	27.964.002	100,00%
Receitas hospitalares	20.283.403	67,00%	17.809.934	63,69%
Doações e contribuições	8.189.146	27,05%	8.466.249	30,28%
Outras receitas operacionais	220.535	0,73%	237.219	0,85%
Vendas de produtos e serviços funerários	1.580.443	5,22%	1.450.600	5,19%
CUSTO MERC.PROD.E SERV VENDIDOS	-25.292.312	-83,55%	-23.949.074	-85,64%
Custo com hospitalização	-13.012.998	-42,98%	-12.854.037	-45,97%
Custo com pessoal	-11.104.441	-36,68%	-9.921.363	-35,48%
Custo de conservação e manutenção	-1.171.673	-3,87%	-1.168.154	-4,18%
Custos dos Produtos vendidos	-3.200	-0,01%	-5.520	-0,02%
RESULTADO BRUTO	4.981.215	16,45%	4.014.928	14,36%
DESPESAS OPERACIONAIS	-3.621.297	-11,96%	-3.368.448	-12,05%
Despesas administrativas	-2.886.332	-9,53%	-2.868.627	-10,26%
Despesas financeiras	-735.730	-2,43%	-500.775	-1,79%
Receitas financeiras	764	0,00%	954	0,00%
RESULTADO OPERACIONAL	1.359.919	4,49%	646.480	2,31%
Receitas não operacionais	466.066	1,54%	204.649	0,73%
Despesas não operacionais		0,00%		0,00%
SUPERÁVIT (DÉFICIT) DO EXERCÍCIO	1.825.984	6,03%	851.129	3,04%

DEMONSTRAÇÃO DAS MUTAÇÕES DO PATRIMÔNIO SOCIAL LÍQUIDO

	PATRIMÔNIO SOCIAL	RESERVA REAVALIAÇÃO	TOTAL
SALDO EM 31/12/2008	-2.737.450	304.108	-2.433.342
SUPERÁVIT DO EXERCÍCIO	1.825.984	-	1.825.984
SALDO EM 31/12/2009	-911.466	304.108	-607.358

As notas explicativas são partes integrantes das demonstrações financeiras

Lívio Silva de França
Provedor

Luiz Gonzaga Nogueira Marques
1º Vice - Provedor

Jose de Arimateia Queiroz
Contador CRC/Co 5.842
CPF 060.627.253-49

Adauto Fernandes de Oliveira
1º Tesoureiro

Pensando em financiar um carro? Antes de passar na concessionária, passe na Unicred.



Só na Unicred, você, cooperado, tem as melhores taxas e prazos de financiamento para veículos do mercado. Tudo de maneira rápida e fácil. E, além disso, fazendo o financiamento, você movimenta sua conta, e com isso, aumenta o retorno das sobras no final do ano. Ou seja, bons motivos não faltam para você contar com a gente. Ligue 4012.1100 e fale com o seu gerente de relacionamento.

UNICRED

www.unicredfortaleza.com.br



Deputado Estadual Dr. Sarto,
presta homenagem à **Escola de Enfermagem
São Camilo de Léllis** pelos seus **10 anos**
de profissionalização de auxiliares e técnicos
de enfermagem.



Da esquerda para a direita.
Professora Norma Braga,
deputado estadual Artur Bruno,
deputado estadual Dr. Sarto,
deputado estadual Francisco Caminha,
Professor Weber, Sr. Ribamar,
Sra. Terezinha.



Discurso professor
Weber Carvalho da Silva,
ênfaticamente as bênçãos
de Deus sobre a
escola e do seu
trabalho social.



Entrega da placa para a escola
pelo deputado estadual Dr. Sarto.

Apresentação do coral da escola,
tendo o professor Weber como regente.



Autoridades, professores, funcionários,
alunos e diversos convidados.

A Escola de Enfermagem São Camilo de Léllis, localizada no centro de Fortaleza, foi fundada em 23 de abril de 2000, pelo enfermeiro Weber Carvalho da Silva e seus pais, o senhor José Ribamar Alves da Silva e a senhora Terezinha Carvalho da Silva.

Tendo o seu propósito não apenas o de se tornar mais uma empresa profissionalizante, na área de auxiliar e técnico de enfermagem, mas sim, **uma escola profissionalizante** com um diferencial, unindo não apenas a modernidade e a tecnologia, mas buscando também uma formação de profissionais com qualidade, garantindo uma assistência adequada à população, assumindo então um compromisso com a vida.

A Escola de Enfermagem São Camilo de Léllis procura fazer a diferença, pois já no momento da matrícula do aluno, ele recebe todas as orientações de como o seu curso será realizado, bem como neste instante já passa a conhecer todas as dependências da escola, para familiarizar-se com o tipo de conhecimento que irá receber e que posteriormente deverá colocar em prática.

O curso de auxiliar e técnico de enfermagem torna-se então uma das maneiras mais rápidas de inclusão social, contudo para desenvolver tal atividade de ensino, faz-se necessário um alto grau de comprometimento, **responsabilidade**, respeito e amor pela vida. Pois tais profissionais estarão cuidando do ser humano, nas suas diversas fases de evolução e que muitas vezes podem estar fragilizados quando acompanhados de doenças ou agravos à saúde.

Na escola encontramos **biblioteca**, com os diversos acervos importantes e necessários para a formação do profissional.

Possui também um serviço diferenciado para o acompanhamento de **estágios curriculares e extra-curriculares**. Dotado de espaço físico e funcionalidade, onde o aluno recebe todas as orientações e acompanhamentos para realizar tais atividades.

Uma grande preocupação tem haver também com o espaço físico, através do qual encontramos diversos espaços arborizados, com cantinas, **áreas de lazer** e para

treinamentos em todos os anexos da escola. Possuindo inclusive lan house e serviço de xérox disponíveis para alunos e professores.

Todas as salas de aula são **climatizadas**, e destas podemos destacar salas de projeção equipadas com **multimídia** para uma melhor capacitação dos alunos.

No anexo 3 encontramos o centro tecnológico de **aulas práticas**, estrutura organizada para fins de atendimentos dispensados aos pacientes nos serviços de: unidade de terapia intensiva, unidade de semi-intensiva e também nas atividades de **atendimento ao paciente** cirúrgico, bem como as atividades de instrumentação cirúrgica.

Na sua unidade de terapia intensiva encontramos todo aparato indispensável para o atendimento de pacientes graves, dotada inclusive de sistema completo de monitorização, controle de infusões, respiradores, sistemas canalização de gases e vácuo, além de todos equipamentos básicos para a assistência deste tipo de paciente.

A unidade de semi-intensiva é destinada a pacientes que ainda estão críticos embora menos graves do que na unidade de terapia intensiva, mas ainda precisam de extremos cuidados antes mesmo de irem para acomodações do tipo enfermaria ou apartamento.

Também possui uma **sala de cirurgia**, contendo os diversos equipamentos modernos como mesa cirúrgica rádio-transparente e outros equipamentos indispensáveis além de todo um instrumental cirúrgico dotado para as atividades desenvolvidas pelo instrumentador.

O centro de convivência que está localizado no anexo 4, é destinado principalmente para a **socialização dos alunos e professores**. Além desta finalidade o mesmo também é destinado para simulações nos cursos de resgate básico de vida e resgate avançado de vida, disponibilizando inclusive de uma unidade de transporte de pacientes graves, ou seja uma **uti-móvel**, onde o aluno aprende com segurança todas as modalidades de atendimento de pré-hospitalar.

Além das atividades de capacitação profissional, Escola de Enfermagem São Camilo de Léllis desenvolve **várias parcerias**. Seja com o governo estadual ou municipal através das suas unidades de saúde, bem como desenvolve campanhas com tais órgãos para o combate de doenças e epidemias em nossa população, além da captação de doadores de sangue através de um trabalho em conjunto com o **HEMOCE**. Além desta parceria pública Escola de Enfermagem São Camilo de Léllis possui laços com as diversas instituições de saúde particulares, desenvolvendo então um serviço de via de mão dupla, pois tais instituições desenvolvem atividades de hospitais-escolas, permitindo cada vez mais, a formação profissionais com qualidade.

Tendo o seu nome inspirado no patrono dos enfermos e dos hospitais e protetor dos profissionais de saúde, Escola de Enfermagem São Camilo de Léllis é detentora de um tipo de serviço único, pois defende uma assistência completa ao paciente, abrangendo as esferas: biológica, social, psicológica e bem como a espiritual, tratando o ser humano com os princípios da filosofia do **amor ao próximo**.



A família São Camilo.



Escola de Enfermagem São Camilo de Léllis
Endereço: Rua Padre Mororó, 874 - Centro
Fones: (85) 3283-5284 / 3283-2882 / 3086-2756

G. O. Clinic

Hospital - Dia em Ginecologia e Obstetrícia

Direção Clínica: **Dr. Marcus Bessa**

- Ginecologia
- Reprodução Humana
- Endometriose
- Video Histeroscopia Diagnóstica
- Video Histeroscopia Cirúrgica
- Ablação Endometrial Histeroscópica
- Ablação Endometrial c/ Balão Térmico (Terma-Choice)
- Aspiração Intra Uterina (AMIU)
- Cirurgia de Alta Frequência (LEEP)



RECEPÇÃO



SALA DE ESPERA



SALA DE CIRURGIA

Rua Henriqueta Galeno, 470 • Aldeota • Fortaleza-Ce • Tel.: (85) 3224.6366

QuimioClinic 16 Anos

Em 1994, foi inaugurada a QuimioClinic, uma clínica de pequeno porte para quimioterapia ambulatorial. Com o passar desses 16 anos, a QuimioClinic tornou-se um referencial para atendimento ao paciente oncológico. Atendimento moderno, qualificado e humanizado aos pacientes e familiares é a nossa meta. Cada paciente é único, e o intuito de todos os que fazem a QuimioClinic é proporcionar o melhor.

• Oncologia Clínica

Dr. Gothardo Peixoto Figueiredo Lima
Dr.ª Iane Pinto Figueiredo Lima
Dr. Eduardo Henrique Cronemberger Costa e Silva

• Onco-Hematologia

Dra. Ana Paula Lopes Moreira
Dr. Mário Henrique Farias Costa
Dr. Emmerson de Sousa Eulálio
Dra. Paola F. Torres

• Uro-Oncologia

Dr. Carlos Augusto Gonçalves Vasconcelos

• Psico-Oncologia

Dr.ª Maria Celina Peixoto Lima

• Mastologia

Dr. Júlio Marcos Caldas

• Radioterapia

Dr. Igor Moreira Veras

• Enfermagem Oncológica

Christine Eufrásio Rodrigues de Araújo
Clarisse Gracielle Santos de Oliveira

Responsável Técnico: Dr. Gothardo Peixoto Figueiredo Lima (CRM 1933)

Rua Osvaldo Cruz, 2612 • Dionísio Torres • 3261.3111 / 3261.5086

Análise

Doença Arterial Obstrutiva Periférica

A Doença Arterial Obstrutiva Periférica de membros inferiores acomete um grande número de pacientes, gerando considerável sofrimento humano e prejuízo econômico. Durante as últimas décadas, a incidência de amputações tem aumentado, principalmente em países ocidentais, estimando-se aproximadamente 190 casos por milhão de habitantes por ano.

É predominante em pessoas com mais de 50 anos de idade, tabagistas, hipertensos, diabéticos, obesos, sedentários e outras com história familiar.

Essa enfermidade é consequência de um processo aterosclerótico, isto é, uma inflamação crônica na qual ocorre a formação de placas, compostas especialmente por lipídios e tecido fibroso, que se formam na parede dos vasos sanguíneos, levando, progressivamente, à diminuição do seu diâmetro, podendo chegar, em casos mais graves, à obstrução total de sua luz.

É uma doença que afeta predominantemente as pernas e que por isso o principal sintoma relatado é a claudicação intermitente, geralmente de caráter progressivo devido à sua evolução. A classificação mais utilizada é a de Fontaine que é dividida em paciente (I) assintomático, (II) claudicante, (III) com dor em repouso e (IV) com lesão trófica.

A principal forma de diagnóstico é realizando a anamnese e o exame físico de forma cuidadosa e detalhada, tendo a

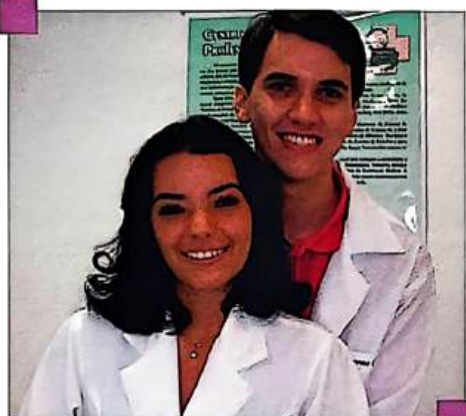

**Daniela Barreto Marasini e
Guilherme de Holanda Cota**
Estudantes do IV e VII semestre
do curso de Medicina da Faculdade Christus

devida atenção às queixas do paciente. Outros exames podem auxiliar o diagnóstico: o teste da esteira, o índice tornozelo-braço (ITB) menor que 0,9 e a arteriografia. Este último é de fundamental importância nos casos de ITB menor que 0,5 e Fontaine (III e IV), pois é a partir dele que o cirurgião vascular vai decidir a sua conduta.

O tratamento pode ser no combate aos fatores de risco, farmacológico ou intervencionista. Cerca de 80% das pessoas melhoram com as caminhadas, perda de peso, parando de fumar e controlando hipertensão e o diabetes. O farmacológico é baseado na utilização de drogas vasodilatadores periféricos, anti-agregantes

plaquetários e estatinas, sendo o mais utilizado o Cilostazol.

O intervencionista se divide em cirúrgico ou endovascular. A terapia cirúrgica é feita através de uma revascularização do membro, onde se pode usar a veia safena ou uma prótese sintética como substituto arterial do vaso obstruído. A terapia endovascular é um procedimento minimamente invasivo, no qual é precedida por uma arteriografia. Há duas formas de realizá-la, por balão ou por stent.

O prognóstico desses pacientes é bem reservado, já que também possuem acometimento de outros vasos, principalmente os coronarianos, sendo este último o responsável pela causa de óbito da maioria dos pacientes por Infarto.

É necessário aperfeiçoar o atendimento a pacientes com doença arterial obstrutiva periférica nos níveis primário e terciário. O aperfeiçoamento deve visar a diminuição dos tempos médio entre os procedimentos fundamentais para o cuidado eficiente ao paciente, à disponibilidade a todos os pacientes dos exames necessários para uma investigação diagnóstica mais detalhada, à redução das amputações primárias e ao aumento correspondente das revascularizações.

Este artigo reflete trabalho apresentado na XVII Jornada Científica da Santa Casa de Fortaleza



**Quem tem indica:
excelente é ter Uniodonto**

Todo mundo tem um bom motivo para indicar Uniodonto. Escolha o seu. Faça Uniodonto, a melhor empresa odontológica do Ceará.

Televentas: 4009.5433
www.uniodonto-ce.com.br

UNIODONTO
QUEM TEM INDICA.



F.S ROCHA

Pescados e Mariscos



PEIXES

Peixe em Posta
Filé de Peixe
Isca de Peixe
Peixe Intelro

MARISCOS

Camarão
Lagosta
Carne de Caranguejo
Sururu
Mexilhão
Lula

PETISCOS

Bolinha de Bacalhau,
Camarão, Queijo,
Carne de Sol
Patinha de Caranguejo
Pastel Misto, Queijo,
Carne, Arrala, Camarão,
Caranguejo



Rua Antônio Furtado, 1010
Dionísio Torres - Fortaleza-CE

Tele-Entrega

(85) 3257.6916 - 3247.2924

www.fsrochapescados.com.br

Varejo e Atacado

Aceitamos todos os cartões:



Profissional de saúde,

A CDL de Fortaleza dispõe de muitos benefícios e soluções para você. Associando-se à CDL você usufrue de vantagens exclusivas, como o acesso ao banco de dados do SPC BRASIL, a maior rede de informações de crédito da América Latina, e o Cheque Garantido CDL, que oferece condições especiais em desconto de cheques. Essas e outras soluções você só encontra na CDL de Fortaleza.



Mais informações: (85) 3464.5506 - gerencia.comercial@cdlfor.com.br



Artigo

Ressonância magnética das mamas

O câncer de mama é o segundo tipo dessa doença mais freqüente no mundo e o mais comum entre as mulheres, de acordo com pesquisas do Instituto Nacional do Câncer. A cada ano, 22% dos casos novos de câncer em mulheres são de mama. No Brasil, é a principal causa de morte de mulheres, e é certo porque essa doença somente é diagnosticada em estágios avançados.

A mamografia é excelente para detectar câncer mamário em estágios iniciais e, quando seguida de diagnóstico e tratamento apropriados, reduz a mortalidade em torno de 30%. Sua sensibilidade varia de 46 a 88 por cento, dependendo de uma série de fatores, tais como tamanho e localização da lesão, densidade do tecido mamário, qualidade do mamógrafo e experiência do radiologista. Mamas operadas, irradiadas e com inserção de implantes levam limitações ao método e, nessas condições, a ultra-sonografia e a ressonância magnética mamária são complementos importantes.

Nas últimas duas décadas, excepcionais avanços foram feitos na realização e interpretação da ressonância magnética mamária. Com a introdução de contrastes paramagnéticos, avanços nas bobinas de superfície, novos protocolos de realização de exames e aparelhos de alto campo melhoraram muito a especificidade do método.

Para o diagnóstico mamário, a ressonância magnética mamária pode ser utilizada sem ou com contraste. No primeiro caso, tem indicação específica com elevada sensibilidade para avaliação de implantes mamários e suas complicações. Graças à sua capacidade de realizar imagens em vários planos e à possibilidade de estudo do espaço retromamário, os implantes podem ser totalmente visualizados com fácil identificação de eventuais complicações, tais como coleções líquidas inflamatórias ou pós-traumáticas, migração do implante, contratura capsular e



Dra. Wilca Soares Rios
Médica da Clínica Trajano Almeida
Especialista em Imagenologia mamária
em mamografia e em ultra-sonografia.
Mestre em medicina pela U.F.C.

rupturas intra ou extra-capsulares, que podem estar associadas a fenômenos clínicos variáveis, como dor, sensação de peso mamário, infecção, assimetria e nódulos palpáveis.

A ressonância magnética mamária com contraste é utilizada de forma complementar à mamografia na detecção, avaliação e estadiamento do câncer de mama. Com o uso do contraste paramagnético gadolínico, que é praticamente desprovido de efeitos colaterais, tornou-se possível a avaliação da vascularização tumoral, proporcionando alta sensibilidade para diagnóstico de câncer invasivo, com percentual de até 100 por cento de acerto na detecção de tumores malignos.

A grande maioria dos tumores malignos de mama apresenta rápida, precoce e heterogênea captação do contraste. Os tumores benignos costumam apresentar captação mais lenta e gradual do contraste. A computação avançada possibilita avaliação gráfica do fluxo vascular da lesão.

Investigações clínicas demonstram que a ressonância pode fornecer importantes informações clínicas que não podem ser emitidas pelos métodos convencionais. As primeiras indicações da RM mamária incluem avaliação da

extensão da doença em mamas densas com tumor diagnosticado por biópsia, exclusão de multifocalidade e multicentricidade antes de cirurgia conservadora, seguimento pós-cirúrgico em casos que não podem ser excluídos pela mamografia ou ultra-som, em pacientes com linfadenopatia axilar maligna com tumor primário oculto e no monitoramento de pacientes sob quimioterapia neoadjuvante, permitindo detecção precoce das pacientes responsivas e não responsivas.

Estudos demonstrando que a ressonância magnética é mais sensível que a mamografia na detecção de câncer mamário, são apoiados por experts que acreditam nos benefícios para a paciente. A American Cancer Society, recomenda a utilização da RM como adjunto à mamografia no rastreamento anual em grupos específicos de risco, como mulheres com risco cumulativo de 20-25% ou mais, incluindo mulheres com forte história familiar de câncer mamário ou ovariano, mutação de BRCA, parente de primeiro grau com mutação de BRCA e radiação do tórax entre as idades de 10 a 30 anos.

Estratégias que combinam RM e a mamografia com ou sem ultra-som e exame físico demonstram sensibilidade de 92-100% nesta população. A sensibilidade do rastreamento foi 56% maior com pequeno, mas estatisticamente significativo ganho quando a RM foi somada à combinação da mamografia, ultra-som e exame físico. Cada modalidade de exame detecta determinados tipos de câncer que o outro não detecta, indicando que a combinação dos três poderia melhorar a sensibilidade.

Muito se tem descoberto e aprendido com a RM das mamas como método de detecção, diagnóstico e estadiamento do câncer mamário. Investigações clínicas têm demonstrado o incrível potencial da RM na imagenologia mamária e ainda há muitos aspectos a serem explorados.



queiroz galvão

O luto e o câncer

- Familiares em foco

O câncer é uma doença crônica e já é a segunda causa de morte no Brasil, perdendo apenas para as doenças cardiovasculares.

Dá nossa preocupação com os familiares e amigos dos pacientes que falecem de câncer. Como eles enfrentam essa perda? Que seqüelas a morte de um ente querido pode deixar nessas pessoas? Como se dá o processo de luto?

A morte certamente é um assunto tabu em nossa sociedade atual. Porém não foi sempre assim. Segundo Geoffrey Gorer houve uma inversão, pois no século passado o sexo é que era tido como tabu e a morte como natural, nos dias de hoje a situação é inversa. Diz ele: "Antigamente dizia-se às crianças que se nascia dentro de um repolho, mas elas assistiam à grande cena das despedidas da vida, à cabeceira do doente moribundo. Hoje, são iniciadas desde a mais tenra idade na filosofia do amor, mas, quando não vêem mais o avô e se surpreendem, alguém lhes diz que ele repousa num belo jardim entre flores."

Existem perdas reais e simbólicas. A primeira se caracteriza pelo falecimento de um ente querido e a segunda pela saída de um emprego, ou o término de um relacionamento amoroso, por exemplo. O ser humano passa por incontáveis perdas durante sua vida. Nesse momento iremos trabalhar com perdas reais.

O luto é um processo normal e saudável que tem um papel fundamental na elaboração das perdas de uma forma geral. Quando se perde um ente querido ele dura, em média, de um a dois anos. A negação desse processo pode desencadear um processo psicopatológico, que denominamos de luto tardio.

Considero este tema de fundamental importância uma vez que o luto em nossa sociedade contemporânea, como já foi dito, tende a ser suprimido. Em média 90 % das queixas nos consultórios psicológicos são referentes a algum tipo de perda mal elaborada. As equipes de saúde deveriam estar preparadas para essa demanda, o que nem sempre acontece.

J. Bowlby em seus estudos categorizou quatro fases do luto em pessoas que perderam alguém próximo. O conhecimento e a identificação dessas fases auxiliam a equipe a compreender as reações dos familiares enlutados e conseqüentemente prestar-lhes um atendimento mais adequado. Lembramos que as fases podem se confundir em alguns momentos e que o tempo de duração é apenas uma estimativa. São elas:

Fase do entorpecimento

Caracteriza-se por aflição e/ou raiva intensas, tendo uma duração que varia de algumas horas a uma semana. Geralmente a pessoa se sente chocada e não aceita o fato. Simplesmente não acredita que aquilo possa ter acontecido. Ver-se, nesse comportamento, claramente um mecanismo de defesa bastante conhecido e por vezes necessário, a negação.



Dr. Adriano Holanda
Psicólogo do CRIO

São comuns nessa fase comportamentos agressivos.

Fases de ansiedade e busca da figura perdida

Tem duração de alguns meses. No caso de luto tardio esse comportamento pode durar anos. Nesse período a pessoa tende a interpretar sons ou sinais característicos do falecido como se ele estivesse voltado. Nesse momento gostaria de frisar a importância desses estudos, nas mais diversas áreas, senão vejamos: Um profissional despreparado poderia considerar que essa pessoa enlutada estivesse tendo alucinações, no entanto, nesse

momento esse comportamento é normal. Num luto sadio a constância de buscar o falecido diminui em algumas semanas ou até meses.

Fase de desorganização e desespero

Nessa fase o enlutado se desespera por não mais poder levar sua vida da mesma forma que a fazia antes do falecimento o que o deixa "sem chão". São freqüentes as oscilações de emoção. O enlutado precisa de tempo para rever a situação anterior de sua vida onde a presença do falecido era muito forte. A partir desta revisão é possível começar a ressignificar sua vida sem a presença da pessoa perdida.

Fase de reorganização

Nesse momento o enlutado passa por uma redefinição do seu "eu" e reconhece a importância de adotar novos papéis que não mais incluem a presença do falecido. Quanto mais rápido essa pessoa conseguir desempenhar esses novos papéis, mais rápido ela fechará seu processo de luto. Fechar o processo de luto não quer dizer esquecer a pessoa querida, e sim superar sua morte sem seqüelas graves e retomar o curso normal de sua vida.

Quando o enlutado não consegue reorganizar-se algumas psicopatologias podem aparecer como a depressão, as fobias, entre outras. Nesses casos faz-se necessário o acompanhamento de um profissional especializado.

Esse tipo de terapia é, geralmente, de curta a média duração e muitas vezes é feito em grupo, o que oferece grandes ganhos, pois a pessoa enlutada tende a se isolar socialmente e o grupo fornece apoio emocional, companhia e solidariedade.

O Centro Regional Integrado de Oncologia - CRIO, ciente da complexibilidade do atendimento oncológico, disponibiliza acompanhamento psicológico, com profissionais especializados, à pacientes e familiares. O serviço funciona de 8:00h às 12:00h e de 13:00h às 17:00h de segunda a sexta-feira.

CRIO

Centro Regional Integrado de Oncologia



O CRIO - Centro Regional Integrado de Oncologia, é uma instituição especializada no tratamento do câncer. Oferece os serviços de radioterapia, quimioterapia, hormonioterapia, ambulatório especializado para prevenção, diagnóstico e tratamento da neoplasia e ambulatório da dor.

CONSULTÓRIOS MÉDICOS

- Mastologia
- Ossos
- Tórax
- Urologia
- Otorrinolaringologia
- Cabeça e Pescoço
- Tecido Conjuntivo
- Aparelho Digestivo
- Ginecologia
- Dor

SERVIÇOS:

- Quimioterapia
- Hormonioterapia
- Radioterapia
- Acelerador Linear
- Braquiterapia - HDR
- Betaterapia
- Cobaltoterapia
- Roentgenerapia
- Psicologia
- Fisioterapia
- Fonoaudiologia
- Terapia Ocupacional
- Hematologia
- Farmácia
- Nutrição
- Assistente Social
- Enfermagem
- Cirurgia Oncológica
- Tomografia
- Ultrassonografia
- Mamografia
- UTI



associação
dos amigos
do crio

A ASSOCRIO é uma instituição não lucrativa voltada para linha da responsabilidade social viabilizando projetos especiais que visem a formação humana através de atividades de caráter assistencial, de lazer e entretenimento e de reinserção social.

**Prevenção, Diagnóstico
e Tratamento**

**ATENDEMOS CONVÊNIOS, PARTICULARES E SUS
(85) 3521.1515**

Diretor Técnico: Dr. Paulo Ernesto Montenegro Cavalcante - CRM 910

Gestão para a sustentabilidade

Estamos no primeiro ano de uma nova gestão. Assumimos o compromisso de continuar valorizando o trabalho do médico cooperado, aperfeiçoar nossos serviços, garantir um bom atendimento aos nossos clientes e oferecer um local ideal de trabalho para nossos colaboradores, visando o pleno funcionamento da Cooperativa. Atuamos baseados na importância da transparência, do profissionalismo, de uma gestão responsável e sustentável.

O maior propósito da atual gestão é tornar a Unimed Fortaleza uma cooperativa reconhecida sustentável, além de colocá-la entre as cinco melhores Unimed do Brasil. Estamos perto de conseguir esse feito, pois já somos hoje a 8ª maior do Sistema Unimed e a maior operadora de plano de saúde do Norte/Nordeste. Outro objetivo é aperfeiçoar nossa situação econômico-financeira, embora a ANS já tenha atestado a plenitude da Cooperativa em 2009. A Unimed Fortaleza é uma organização comprovadamente sólida e nosso trabalho é torná-la ainda mais forte.

O mundo tem passado por relevantes crises econômico-financeiras e os planos de saúde estão inseridos neste indesejado cenário. A diferença é que existem empresas sólidas, preparadas e outras menos



Mairton Lucena
Presidente da Unimed Fortaleza

fortes que então sofrem mais com estes problemas. Este último não é o caso da Unimed Fortaleza, pois ao longo dos últimos anos nos organizamos de forma que não sentimos muito estes caos.

Passamos pela última crise econômica mundial de maneira tranquila, sem abalar a nossa solidez. A ANS está fazendo um importante e rigoroso trabalho junto às empresas de saúde suplementar, o qual só deixará permanecer no mercado aquelas que realmente trabalharem para isso, oferecendo o melhor naquilo que se propõem e mostrarem maior organização administrativa. Temos orgulho da Unimed Fortaleza estar entre as poucas empresas

que se apresentam desta forma.

Isso não aconteceu de forma aleatória, mas porque estamos sempre planejando estrategicamente o futuro, devido à necessidade do nosso negócio, que é promover soluções em saúde. Com isso, nos preocupamos sempre em modernizar e ampliar nossa estrutura, como aconteceu recentemente no Hospital Regional Unimed Fortaleza (HRU), que agora conta com mais 32 leitos.

Acreditamos que esses investimentos potencializam a promoção da saúde e criam um ambiente propício para a satisfação de nossos clientes, colaboradores e cooperados. Prova disso foi resultado obtido na última eleição. O pleito contou com a participação de 3.074 médicos cooperados e se deu de forma transparente e segura. Nossa vitória concretiza-se com a profissionalização da Unimed Fortaleza, que se moderniza sem esquecer os princípios fundamentais do cooperativismo.

Mas, principalmente, devemos ao apoio e trabalhos diários dos médicos cooperados e colaboradores, que a cada dia dedicam-se para manter a Unimed Fortaleza como uma das maiores operadora de planos de saúde do Brasil, líder em qualidade e valorização do ato médico.



FORTALEZA
★★★★★
TINTAS

**Desde 1973 Combinando
Bom Gosto e Economia.**

Centro - Tele-Tintas: (85) 3201.2611
Rua Senador Pompeu, 1441/45

W. Soares - Tele-Tintas: (85) 3273.2667
Av. Washington Soares, 4000, loja 9

Aldeota - Tele-Tintas: (85) 3205.9880
Av. Santos Dumond, 3715

Entrevista

Home care, o salto de qualidade da Unimed

Ao contrário do que se possa imaginar, o atendimento domiciliar oferece um serviço de excelência ao paciente, ao mesmo tempo em que proporciona uma redução do custo geral das despesas com os pacientes. O pensamento é do médico Francisco Policarpo Pinheiro Sales, gerente da área Unimed Urgente e Unimed Hospitalar,

Na sua opinião, o Home Care chegou a Fortaleza pelas mãos da Unimed e já tem bons números de atendimento a revelar. Policarpo argumenta que a cooperativa médica realizou diversas pesquisas antes da implantação desse serviço domiciliar. Os centros pesquisados mostraram como as despesas caíram a partir da implantação desse sistema.

A Unimed Fortaleza não vende o atendimento domiciliar. Ela oferece esse serviço aos dele necessitados. O serviço hospitalar em domicílio é oferecido pela cooperativa desde que comprovada a sua necessidade. O médico justifica que seu paciente precisa desse serviço e o socorro vai até ele, em sua casa, sem custos adicionais.

Atualmente, mais de seiscentas pessoas são assistidas por esse programa da Unimed. Neste instante estão sendo atendidos 450 pacientes crônicos, 120 pacientes químicos, 52



Dr. Policarpo Sales
Gerente da Unimed Urgente

personas que tratam de reabilitação motora, além de 23 na antibioterapia.

Um programa de alto custo? O Dr. Policarpo Sales diz que sim. E vai aos números: os gastos são da ordem de R\$ 1,5 milhão por mês. Mas justifica: “No nosso hospital regional não gastaríamos menos do que isso. Além do mais, o serviço domiciliar propicia mais leitos no hospital e, conseqüentemente, uma maior rotatividade nesses leitos, o que pode ser traduzido em maior volume de atendimentos”.

O Dr. Policarpo estima que a tendência do “home care” em Fortaleza é crescer e, na mesma proporção, disponibilizar mais leitos para sua clientela no hospital regional. Ele tem ciência plena de que esse aumento será feito de forma gradativa, até porque hoje são 330 mil os usuários da Unimed. Mas reconhece que, num futuro não muito distante, o serviço domiciliar será expandido de uma maneira tal que o próprio hospital poderá ser transformado num gigantesco posto de saúde.

SERGECON

A nálise Contábil

**ASSESSORIA E CONSULTORIA
CURSOS E TREINAMENTOS**

Multimédica

EXCELÊNCIA EM PRODUTOS MÉDICO-HOSPITALARES

- Cirurgia Cardiovascular
- Endoscopia Digestiva
- Endoscopia Rígida
- Hemodinâmica
- Terapia Intensiva

Medi-Globê

RICHARD
WOLF

BD Critical Care Systems



TORAY

NIPRO

Edwards

ST. JUDE MEDICAL
MAYO CLINIC, LEONARDO

Datascope



Rua Assis Chateaubriand, 170 - Dionísio Torres
Fortaleza - CE - Brasil - Cep: 60.135-200
Fone/Fax: (85) 3268.2966
multimedica@multimedica.com.br

Casa Sic

Sempre na moda

CENTRO ALDEOTA MESSEJANA CAUCAIA MARACANAÚ SHOPPING IGUATEMI NORTH SHOPPING PÁTIO ÁGUA FRIA

Recursos Humanos

Selecionando bem, a Santa Casa tem um quadro melhor

Encontrar a pessoa certa e colocá-la no lugar certo pode até ser uma atividade fácil, mas não é. Pelo contrário, é muito difícil, principalmente quando se trata de uma empresa do porte da Santa Casa, 580 colaboradores de uma complexidade incrível.

Mas já faz algum tempo que a querida instituição inovou no que diz respeito à contratação de pessoal. Todos passam por uma rígida seleção e, mesmo se aprovados, somente são admitidos se na prática provarem os conhecimentos escritos no currículo.

E a decisão de somente recrutar pessoas com aptidões para os cargos vagos é aplaudida e executada fielmente pela gerente de recursos humanos da Santa Casa, Roberta Freire Maciel, que entrou, como ela bem diz, pela porta da frente. Mandou um currículo, o grupo gestor o aprovou, ela foi chamada, participou dos testes seletivos e, por méritos próprios, ganhou o emprego de sub-chefe e hoje já é a chefe.

Roberta explica a mecânica da admissão de qualquer pessoa para as mais diversificadas funções da casa: Primeiro, tem que existir comprovadamente a vaga. Depois, a gerência de RH começa a prospecção de uma pessoa com o perfil pré-estabelecido. São afixados cartazes nas áreas de



Roberta Maciel
Gerente de Recursos Humanos
da Santa Casa

maior movimentação da casa e visitará, pelo menos, quatro sites de empregos na Internet.

A partir da identificação dos nomes de pessoas possivelmente aptas, elas são chamadas. Os currículos são detidamente analisados e os escolhidos passam por entrevistas com psicóloga e pela própria gestora do serviço. Os candidatos, dentre outros testes, realizam o grafológico, que é uma análise da caligrafia da pessoa para que se possa conhecer um pouco mais da personalidade do interessado ao emprego.

A essas alturas, em função da seriedade do recrutamento, o elevado

grupo de interessados ao emprego anunciado já caiu para um diminuto número. Escolhe-se o melhor que, durante três dias, tem que mostrar na prática tudo o que disse conhecer, tanto nas entrevistas como no currículo.

Um ponto bastante positivo na nova modalidade de contratação de pessoal é que não existe tratamento diferenciado para ninguém. Quem tem competência é admitido; quem não a tem fica sem o emprego.

Roberta Maciel, jovem, estuda a fundo a questão dos recursos humanos. Graduada pela Universidade Vale do Acaraú em gestão de recursos humanos em 2007 e pós graduada em Gestão de Pessoas, trabalhou no escritório da Farmácia Drogamaster até que soube de uma vaga na Santa Casa. Mandou o currículo, foi admitida e, em virtude de seu afanoso trabalho, ganhou promoção.

Roberta desempenha com excelência sua atividade como gestora. Mas reconhece que realiza seu trabalho com muito amor e aprende todos os dias, agora que vive na prática tanta teoria que assimilou ao correr do seu curso superior. Um exemplo louvável aos demais que, na Santa Casa ou fora dela, sonham fazer carreira profissional.

CARIRI
MEDICAMENTOS

ATENDEMOS:
Hospitais / Clínicas
Farmácias / Drogarias

Matriz: Rua Geralda Feitosa, 46 - Triângulo - Juazeiro do Norte - CE - Fone: (88) 3566.1200
FILIAL: Av. Carneiro de Mendonça, 480 - Parangaba - Fortaleza - Ceará - Fone: (85) 3066.8888

Treinamento

Scitech reúne seu pessoal do Nordeste em Fortaleza

Primeira empresa a produzir o stent nacional, a Scitech reuniu em Fortaleza representantes e distribuidores no Nordeste, para lhes apresentar suas novas linhas de produtos hospitalares. A LineMed, que no Ceará representa a Scitech, esteve representada por Paulo Gurgel e Adriana e pelas enfermeiras Gysele Lessa e Caroline Costa e Silva.

O pessoal da LineMed recepcionou seus companheiros Renato (Rio Grande do Norte), Joselour (Paraíba), Wellington (Alagoas) e Zuila e Newton Druta (Pernambuco e Sergipe). A palestrante maior foi a Sra. Eliana Alvarez, especialista em produtos da Scitech e os gerentes executivos Srs. Olinto Andrade e Eduardo Santos.

A Scitech Produtos Médicos é uma empresa genuinamente nacional, com sede em Goiânia. Mantém filial em São Paulo e escritórios em todos os Estados brasileiros. Seu princípio é manufaturar produtos médicos de elevada complexidade, priorizando suas ações nas áreas da ciência, tecnologia e informação.



Desempenhando um papel essencialmente inovador, a Scitech desenvolve uma série de produtos até então somente encontrados nos Estados Unidos e em países europeus. Os stents, por exemplo, dilatam obstrução ou estreitamento das artérias coronarianas, o que evita as cirurgias abertas.

De acordo com Paulo Gurgel, dirigente da LineMed, que representa a Scitech no Ceará, essa empresa está crescendo sempre e, de certa forma, desenvolvendo tecnologias e produtos que garantem maior sobrevida aos milhares de brasileiros que sofrem com problemas coronarianos.



Eliana, Paulo, Wellington, Zuila, Adriana, Renato, Caroline, Joselour, Eduardo, Newton.



Adriana, Paulo, Joselour e Renato



Eliana, Joselour e Eduardo



Eliana, Zuila, Eduardo e Newton



Eliana, Wellington e Eduardo



Caroline, Eliana, Paulo, Adriana e Eduardo



Renato, Eliana e Eduardo



www.linemedhosp.com.br
85 3244.6980 - 3244.4893



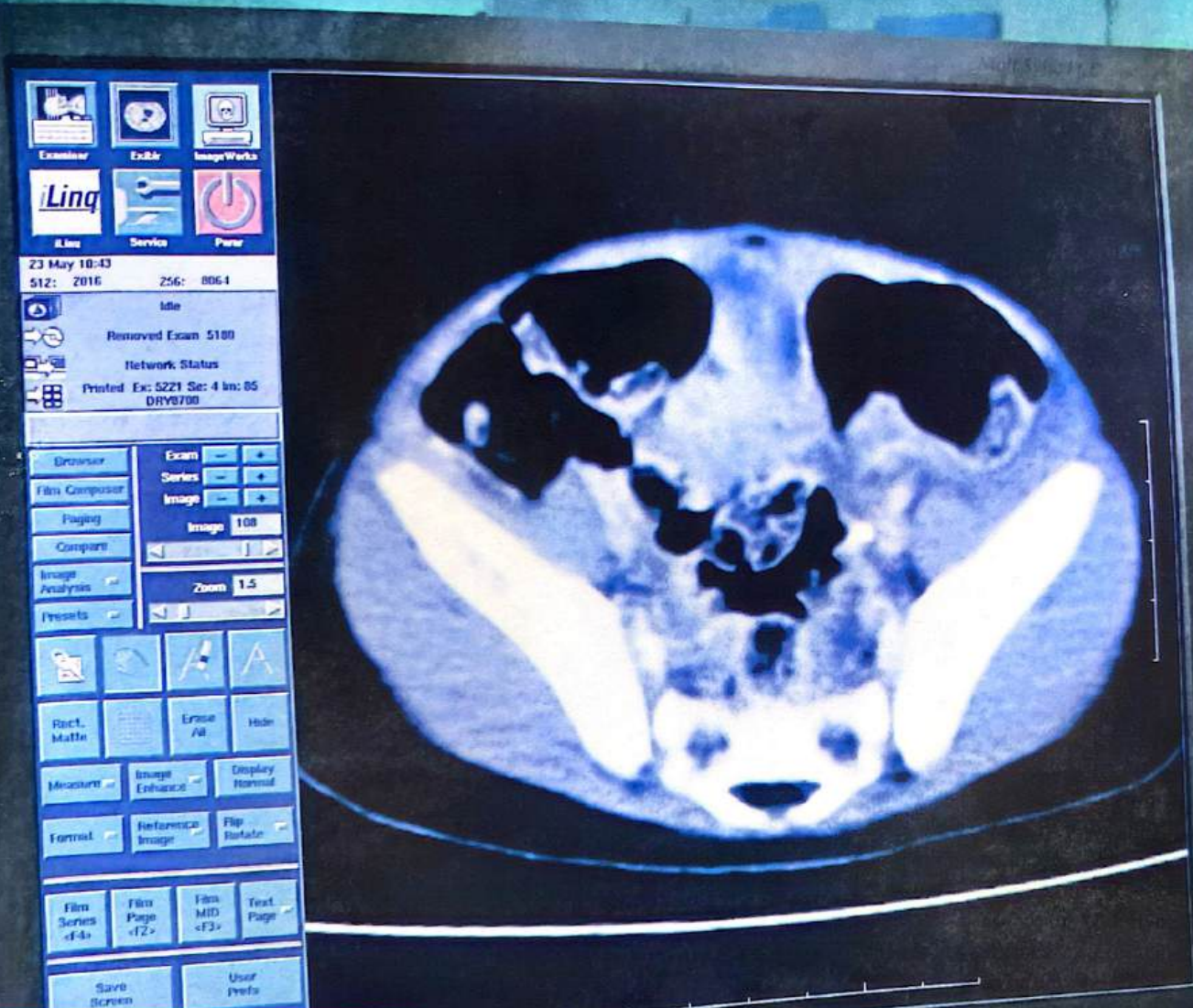

Memori	
CRANIO BOML	<input type="checkbox"/> Resolu
ARBORE TENDL	<input type="checkbox"/>
ARBORE TENDL	<input type="checkbox"/>
CRANIO TENDL	<input type="checkbox"/>

CR	
Fase	Caudal (ml/s)
1	2.5

120 ml	Profund
150 ml	8.0

Para não parar de crescer, a sua empresa também precisa ter saúde.

Banco do Nordeste. A rede hospitalar também pode contar com este apoio.

Por meio do Cresce Nordeste, o Banco do Nordeste oferece juros mais baixos e prazos mais longos para implantar, ampliar ou modernizar negócios de qualquer porte ou setor. É mais emprego, mais renda e crescimento para toda a Região. E se a área escolhida for no semiárido, as condições são ainda melhores. Cresce Nordeste, do Banco do Nordeste: o melhor apoio para o seu negócio.

**Banco do
Nordeste**



Artigo

As conseqüências da extubação acidental

A extubação acidental ou não é entendida como a retirada do dispositivo ventilatório sem o cuidado apropriado, do profissional da área da saúde, como do próprio paciente, denominando auto-extubação.

Esses episódios podem estar associados ao cuidado ou não desses pacientes na UTI, nos momentos de banho no leito, mudança de decúbito, troca de fixação, transporte interno do paciente, na intervenção da fisioterapia respiratória, nos procedimentos de aspiração, pela própria agitação do paciente por estar intubado, o mesmo puxando o tubo (auto-extubação), entre outros momentos e procedimentos realizados na UTI.

Quando uma extubação acidental ocorre há conseqüências para o paciente em diversos aspectos. Na maioria dos casos se torna necessário a reintubação e há um aumento do tempo de ventilação mecânica que gera maior período de internação. Conseqüentemente, aumenta o risco de hipoxemia, atelectasia, pneumonia associada à ventilação mecânica, lesão em traquéia, instabilidade hemodinâmica, parada cardíaca e às vezes até a morte.

A obtenção e a manutenção da via aérea artificial é atualmente um processo rotineiro nas UTI's. Entretanto, existe um risco que não deve ser desprezado de extubação acidental, que varia de acordo com o serviço estudado.

A extubação pode trazer uma série de complicações para o paciente ventilado mecanicamente e que uma reintubação aumenta o tempo de ventilação mecânica e internamento tanto na UTI como hospitalar.



Itanna Lustosa de Paula Dias
Fisioterapeuta graduada na
Faculdade Integrada do Ceará.
Elyara Soares Veras (Fisioterapeuta)

Estudo retrospectivo, observacional e de abordagem quantitativa sobre o tema foi desenvolvido em um hospital da rede privada em Fortaleza. Os dados foram coletados nos meses de janeiro, fevereiro e março de 2007. Participaram do deste estudo 94 pacientes intubados que se encontravam internados na Unidade de Terapia Intensiva adulta. Coletou-se a história de vida do paciente por meio de um relatório de ocorrência do serviço de fisioterapia já existente no próprio hospital, preenchidos todos os turnos e diariamente pelos fisioterapeutas.

O objetivo da pesquisa foi analisar a incidência da extubação acidental em uma unidade de terapia intensiva de um hospital da rede privada.

Podemos colacionar os resultados da pesquisa, chegando a uma conclusão de que houve uma pequena incidência 1% ,um paciente apenas dos 94 pacientes estudados de extubação acidental na UTI nesse hospital da rede privada, no período de 90 dias. Portanto os pacientes desta UTI provavelmente evolui com menores complicações, diminuindo o tempo de internação, o custo do hospital e proporcionando melhor qualidade de vida para esses pacientes, visto que estes pacientes extubados acidentalmente, na maioria das vezes necessitam serem reintubados, aumentando assim o tempo de ventilação mecânica, de internação de UTI, aumentos dos custos hospitalares, complicando ainda mais o quadro clínico desses pacientes e minimizando sua qualidade de vida.

Podemos sugerir mais estudos sobre esse assunto, pois existem poucos artigos publicados e uma literatura restrita, sendo de grande importância aprofundar o estudo sobre os pacientes intubados na UTI, os cuidados desses pacientes, a prevenção da extubação acidental.

Acreditamos que uma equipe preparada, oferece segurança ao paciente e a sua família, sendo efetiva para contribuir com a evolução do paciente, prevenindo suas complicações, reduzindo o tempo de estada na Unidade de Terapia Intensiva e com isso o custo pessoal e familiar de uma internação.

Este artigo reflete trabalho apresentado na XVII Jornada Científica da Santa Casa de Fortaleza



ASSISTÊNCIA TÉCNICA AUTORIZADA
VENDAS E ASSISTÊNCIA TÉCNICA

PEÇAS P/ IMPRESSORAS HP/EPSON • MICROS • IMPRESSORAS
NO-BREAKS • ESTABILIZADORES • MONITORES

(85) 3231 5237
FAX: (85) 3226 0449

Rua Barão de Aratãha, 194 - Centro / www.logosfor.com.br / logosfor@logosfor.com.br



ARB MED

▶ ELETRÔNICA ▶ ÓTICA ▶ MECÂNICA DE PRECISÃO
▶ EQUIPAMENTOS HOSPITALARES ▶ LABORATORIAIS ▶ PESQUISA

ASSISTÊNCIA TÉCNICA ESPECIALIZADA

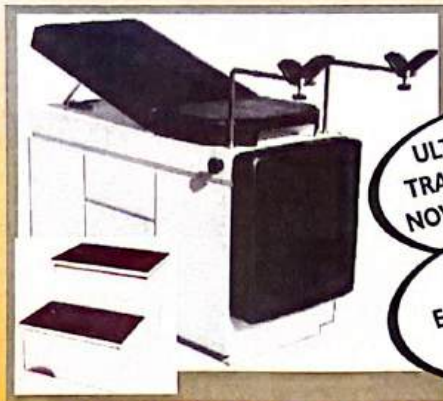

ULTRA-SOM E
TRANSDUTORES
NOVOS E USADOS

LÂMPADAS
ESPECIAIS PARA
COLPOSCÓPIO

**FABRICAÇÃO PRÓPRIA DE:
Mesas luxo para Ultra-Sonografia,
ginecologia, exame clínico.**

**Praça Visconde de Pelotas, 09
Centro - Fortaleza - CE
Fones: (85) 8851.9919 - 3091.3428**



NOSSAS ESPECIALIDADES:

- ↳ Hercept Teste.
- ↳ Citologia Geral.
- ↳ Imunoistoquímica.
- ↳ Exame Histopatológico de Rotina.
- ↳ Exame de Congelação com Criostato.

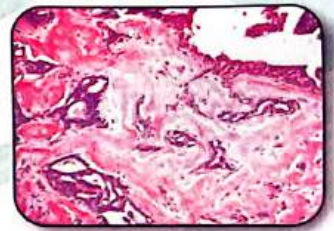
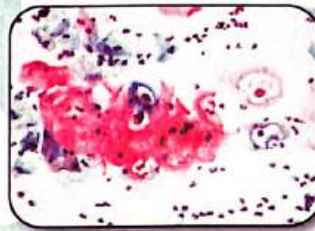

Obs.: Através do nosso site, os médicos e pacientes podem receber laudos imediatamente.

Acesse: www.pathus.com.br e faça sua consulta.

Av. Pontes Vieira, 2591 - PABX: (85) 3207.9393 - Dionísio Torres
(ao lado do HOSPITAL SÃO CARLOS) Fortaleza-CE.

Acesse: www.pathus.com.br - E-mail: pathus@pathus.com.br

PROMOÇÃO

VOCÊ É A ESTRELA DA TORCIDA

Envie um SMS com o código promocional para 50045, participe e CONCORRA a muitos prêmios que são um show de bola.

GUARDE A EMBALAGEM



Viagem para África do Sul



TV LCD Full HD 42"



Celular



Camiseta

1 VIAGEM PARA ÁFRICA DO SUL
9 TV'S LCD 42" FULL HD COM CONVERSOR
100 CELULARES
E MAIS MILHARES DE CAMISETAS

Embalagens Participantes



Estrela
MASSAS & BISCOITOS

C.A. CAIKA Nº 1-0015/2010 e C.A. CAIKA Nº 5-0010-2010. Promoção válida para todas as operadoras. R\$ 0,314 Impostos por mensalidade. Promoção válida de 1/10/2010 a 22/05 de 2010. Veja o regulamento completo no site www.fabricaestrela.com.br Imagem dos prêmios meramente ilustrativa.

Artigo

Biópsia mamária assistida a vácuo

O câncer de mama é o segundo tipo de neoplasia maligna mais freqüente no mundo e o primeiro entre as mulheres, considerado um problema de saúde pública em diversos países.

Com o aprimoramento tecnológico dos mamógrafos, a utilização da mamografia como exame de rastreio e a associação com outros métodos de imagem (ultrassom e ressonância magnética), lesões cada vez menores, não detectáveis clinicamente, passaram a ser diagnosticadas. Tais alterações não são específicas para malignidade, estando relacionadas também a doenças benignas em 70% a 80% dos casos.

Tornou-se necessário então o desenvolvimento de técnicas minimamente invasivas com o objetivo de realizar o diagnóstico definitivo das lesões suspeitas detectadas pelos exames radiológicos, evitando assim cirurgias desnecessárias.

Durante muitos anos, a punção aspirativa por agulha fina (PAAF) e a core biopsy (CB) foram as únicas alternativas disponíveis. A biópsia percutânea à vácuo foi introduzida em 1996 como técnica alternativa às acima referidas, visando a obtenção de melhores amostras de tecido mamário para estudo histopatológico.

Vários sistemas são comercializados, dentre eles um dos disponíveis em nosso meio é a Vacora.

O procedimento é realizado sob anestesia local, em clínica radiológica, podendo ser guiado por estereotaxia mamográfica ou pela ultrasonografia. Realiza-se pequena incisão na pele com bisturi e introduz-se o sistema de agulha grossa vácuo-assistida com cânula de 10 a 11 Gauge, até a lesão. O mecanismo de ação se faz através do vácuo, que, uma vez ativado, faz a sucção da lesão pela chanfradura da agulha, sendo então seccionada por um corte rotacional.



Dra. Glauria Maria de Almeida
Médica radiologista e diretora
presidente da Clínica Imagemama

Vários fragmentos podem ser retirados perfazendo rotação de 360° em torno do centro da lesão. Obtém-se então fragmentos maiores e melhores para a análise histopatológica, de aproximadamente 20x2,5mm. Pequenas lesões de até no máximo 1,5cm (guiados por ultrassom) e de pequenos grupos de microcalcificações (guiados por estereotaxia mamográfica) podem ser retirados em sua totalidade. Nesses casos insere-se um pequeno clipe de titânio na topografia da mesma, para servir como marcador daquela área para o seguimento ou como guia para futuras intervenções.

Como em todo procedimento invasivo, a biópsia a vácuo também é passível de complicações, entre elas, sangramentos, hematomas e reações vaso-vagais. Acontecem em pequeno número de casos, mas podem impedir de se concluir o procedimento

adequadamente. Para reduzir ao máximo a chance das mesmas acontecerem, são tomados cuidados antes do procedimento como a realização do coagulograma e ECG, evitar ou suspender o uso de AAS e outros anti-inflamatórios não esteróides, manutenção do uso de medicações anti-hipertensiva e após a biópsia, como o repouso relativo e compressas geladas por 72 horas.

Os estudos realizados correlacionando os resultados histopatológicos da biópsia à vácuo com os da biópsia excisional, mostram elevados índices de concordância, variando de 87% a 96%. Os elevados índices de sensibilidade (84%) e especificidade (100%), justificam seu emprego no diagnóstico das lesões mamárias não palpáveis.

No Brasil, embora já existam sistemas de biópsia assistida a vácuo em funcionamento desde 1997, a sua utilização não é muito difundida. O grande problema é o custo. A maioria dos planos de saúde e o sistema de saúde público não cobrem o procedimento, ficando assim, o método restrito a poucas pacientes.

A biópsia a vácuo é um procedimento seguro e acurado que pode trazer benefícios mais evidentes para as pacientes com lesões suspeitas não palpáveis na mama (Birads 4). Ela reduz o risco de falso negativo e de subestimação das lesões, que embora seja pequeno com os métodos tradicionais, existe e é real. Também pode trazer benefícios para as pacientes com PAAF ou Core Biopsy inconclusivas ou discordantes com as características da imagem. Importante enfatizar que a técnica deve ser manuseada por mastologistas, radiologistas e patologistas experientes, sempre tendo em mente a relação custo-benefício, evitando procedimentos desnecessários.

**Pizzas de massa fina e leve
com muito recheio e sabor!**

**Rodízio de Pizzas e Massas
toda quarta, quinta, sexta e sábado**

**Kits Promocionais:
reuniões, festas, aniversários,
confraternizações...**

Você encontra a
Pizza Uno
também nas lojas do
Pão de Açúcar:
Buena Vista, Náutico,
Center Um, São João
e São Gerardo

PIZZA
UNO

3252.1052
3252.1009
8778.1828

João Cordeiro, 1053
(esquina c/ Costa Barros)

Pague também
a Tele-Entrega com Cartão de crédito



Cursos

Escola Técnica de Maracanaú lança novos cursos técnicos



TÉCNICO EM ADMINISTRAÇÃO

O Técnico em Administração é o profissional habilitado para atuar em nível de assistência e assessoria junto a chefias, diretores e gerentes de empresas, fundações, autarquias, órgãos públicos, auxiliando-os nos serviços e atividades inerentes a sua função no processo decisório e na ação organizacional.



TÉCNICO EM LOGÍSTICA

O Técnico de Logística é o profissional que assegura o adequado funcionamento do sistema de abastecimento a montante e a jusante da unidade produtiva ou entreposto, contribuindo para a otimização dos fluxos de serviços, matérias-primas e produtos acabados, bem como dos fluxos de informação, com vista à satisfação do cliente e tendo em conta as normas de qualidade, higiene, segurança e ambiente no trabalho.



TÉCNICO EM TURISMO

O Técnico em Turismo de Eventos estará habilitado para promover o crescimento do turismo de forma ordenada e sustentável, respeitando o meio ambiente e, com criatividade, sendo capaz de: Conceber, organizar e viabilizar produtos e serviços turísticos e de hospitalidade adequados aos interesses, hábitos, atitudes e expectativas da clientela; Organizar eventos, programas, roteiros, itinerários turísticos, atividades de lazer, articulando os meios para sua realização com prestadores de serviços e provedores de infraestrutura e apoio em Eventos.

MATRIZ



**ESCOLA
TÉCNICA
DE MARACANAÚ**
ORGANIZAÇÃO: EVALDO DAHTAS
1º EM EMPREGABILIDADE

Rua Belém, Nº 401
Piratininga - Maracanaú - CE

SEDES NO INTERIOR

SEDE



QUIXADÁ

(88) 99310137
(88) 34143303

SEDE



BATURITÉ

(85) 88407595
(88) 99310187



Tele-Matrícula:

(85) 3371.2582

www.etmsobem.pro.br

Homenagens

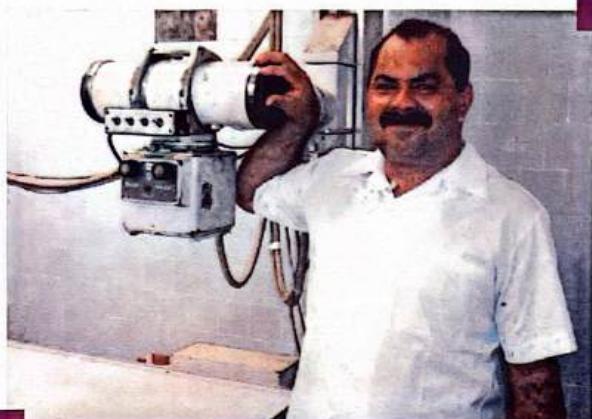

Hérnia de disco, a eterna companheira

Procurando uma consulta porque padecia de uma hérnia de disco, Francisco Neto de Lima veio parar na Santa Casa. O que não sabia é que estavam necessitando de uma pessoa que soubesse mexer nos imensos aparelhos de raios x. Conseguir um emprego de auxiliar de radiologia foi, assim, bem fácil.

Faz 23 anos que Francisco Neto serve, com paciência, competência e elevado senso de responsabilidade, ao setor de radiologia da Santa Casa. Fez cursos técnicos de radiologia e hoje opera com segurança as máquinas que fazem o exame de raios x das pessoas. Passou então de auxiliar para técnico. O salário melhorou e a responsabilidade aumentou.

Seu interesse em estar aprendendo sempre, aliado à amizade que mantinha com o Dr. Luciano Leitão, à época chefe do serviço de radiologia da instituição, lhe valeu o convite para trabalhar também em sua clínica particular. Os dois empregos elevaram a um melhor patamar o seu padrão de vida. Com a morte do Dr. Luciano, sua clínica fechou, mas os familiares a estão reabrindo agora.

Durante duas décadas de dedicação à Santa Casa, Neto diz que uma das suas virtudes é procurar à perfeição em tudo aquilo que realiza. Se a revelação de um exame não está excelente, ele procura outros modos para conseguir aprimorá-la e assim facilitar o diagnóstico dos médicos.

É casado com dona Antonia, que lhe deu Lucas Melo de Souza Lima, a razão maior da existência dos dois.

Tempo desses ganhou um belo presente. Um automóvel zerinho, do Governo do Estado. Participou de uma promoção da Secretaria da Fazenda e foi o feliz contemplado com o prêmio maior. Mas já passou o carro adiante. O que ainda permanece ao seu lado é a hérnia de disco que o trouxe à Santa Casa. E parece que ela vai ficar com ele para sempre.



Cadeirista não pensa largar o trabalho nunca

Elizeumar Moreira de Lima tem apenas 52 anos de idade, porém acumula muita experiência de vida. Aos 16 anos de idade começou a trabalhar como operário na Fazenda Capessé, em Russas, sua cidade natal. Ali desenvolveu várias habilidades. Inclusive aprendeu rápido a operar tratores. Mas foi no almoxarifado da fazenda onde realmente se encontrou.

Casado e com dois filhos (hoje são quatro, que lhe deram três netos), chegou à conclusão de que não queria ver seus filhos apanhando castanhas de caju para enriquecer os patrões. Veio procurar na cidade grande um meio de viver e criar os filhos mais perto das escolas.

Começou a trabalhar na funerária da Santa Casa, onde ingressou dia primeiro de julho de 1982. Sua função? Vender urnas mortuárias, o que ele fez com sucesso. Trabalhava 24 horas consecutivas e descansava por igual período. Sempre vendia mais que o colega. E recorda que àquela época, a funerária produzia seus próprios caixões. Somente os mais ricos eram encomendados fora.

Mas o dia 15 de novembro de 2005 foi o mais triste de sua vida profissional. A funerária fechou as portas. Os motivos pouco o interessavam. Sabia apenas que o vendedor de caixões estava na rua. Engano seu. A Santa Casa absorveu todo o pessoal daquela unidade produtora de urnas. A adaptação de muitos às novas funções, inclusive a de Elizeumar, não foi fácil. Deram-lhe o lugar de porteiro no setor de emergência. Mas entrava todo mundo porque ele não sabia dizer a palavra não.

Por iniciativa própria, José Elizeumar passou a ser cadeirista, aquela pessoa que está sempre conduzindo, em cadeira de rodas, os doentes que não podem se locomover sozinhos. Primeiro grau concluído, não pensa retornar às salas de aulas. Sonha com uma aposentadoria, não para descansar, pois não se sente cansado e se diz pau pra toda obra. Quer continuar a servir e, a partir daí, ter um ganho extra.



AUDICSOM
CENTRO AUDITIVO

Uma empresa que sabe ouvir!

Validade: maio/junho 2010

OFEREÇA A
OPORTUNIDADE
DE OUVIR A QUEM
VOCÊ MAIS AMA!



10%
de desconto

2 anos
de garantia

bateria
grátis
por 1 ano

25
de desconto

Conserto de todas as marcas

Pilhas, moldes e acessórios

3226-5329

centro

Ligue e faça um teste
sem compromisso

3264-8004

Aldeota

Super Mercadinho
São Luiz
Me acostumei com você

Filiado à
Super
REDE
Super Barato

- Av. Alberto Sá, 1111 - Dunas Fortaleza - Ceará
- Av. Oliveira Paiva, 170 Cajazeiras
- Rua dos Tabajaras, 693 Praia de Iracema
- Rua Padre Cícero, 1349 Crato
- Av. Washington Soares, 6180 Cambé
- Av. Carapinima, 2200 Loja 100 - Shopping Benfica
- Rua Padre Cícero, 2555 Lj. 101 - Cariri Shopping Center Juazeiro do Norte
- Av. Sen. Virgílio Távora, 570 Aldeota
- Av. Pontes Vieira, 1486 Dionísio Torres

ANS - nº 31.714-4



Unimed 
Fortaleza

O melhor plano de saúde é viver.
O segundo melhor é Unimed.

0800 275 1818

www.unimedfortaleza.com.br

Compras

A Logística de suprimentos da Santa Casa de Fortaleza

A Logística de suprimentos da Irmandade é um setor corporativo, o que atende à Santa Casa de Fortaleza, Hospital Psiquiátrico São Vicente de Paulo e Cemitério São João Batista. Abrange os seguintes setores, Almoxarifado Central e de Nutrição, Compras, Farmácia e Transportes.

O setor de compras é gerenciado por Lana Karine, Gerente de Logística, tendo suas atividades coordenadas pela compradora Márcia Freire e conta ainda com uma auxiliar de compras, Eveline Santos. Toda e qualquer compra ou aquisição de serviço na Irmandade é coordenada pela Logística, por meio da cotação, contratação do Fornecedor, bem como avaliação da finalização do processo por meio do agendamento da nota fiscal e seu encaminhamento ao setor financeiro.

O processo de compras da Irmandade é realizado por meio de compras programadas, por um período de 45 dias, com entregas quinzenais. Dessa forma, cada setor de estoque gera uma solicitação de cotação periodicamente, que é avaliada e autorizada primeiramente pela Gerente de Logística e em seguida pela Direção Administrativo-Financeira. A partir dessa solicitação, o setor de compras processa a cotação com o máximo de fornecedores possíveis, sejam eles locais ou externos. Com a cotação pronta, é gerado um mapa, que é



Lana Karine
Gerente de Logística

avaliado pela Compradora e Gerente de Logística, levando-se em conta a especificação do produto solicitado, os fabricantes aprovados pela equipe técnica interna e preço. Decididos os fornecedores ganhadores, são emitidas ordens de compras, que passam por uma nova avaliação e autorização pela Gerência de Logística e, finalmente, pela Direção do Hospital.

A partir desse momento, o processo está liberado para entregas dos fornecedores. À medida que os produtos chegam ao setor de estoque, as notas fiscais têm sua entrada registrada no sistema e são enviadas para a Gerência de Logística, onde são avaliadas e enviadas ao setor financeiro, conforme agendamento.

Além das compras programadas, existem as compras que tem seu processo iniciado mediante a necessidade especial de determinado setor, por meio da solicitação de compra justificada pela chefia. Essa modalidade de aquisição tem sua aprovação avaliada pela direção da Irmandade. E segue o mesmo processo de cotação que as compras programadas, obedecendo aos quesitos de emergência do produto solicitado.

Na aquisição de serviços, a Logística recebe um orçamento previamente aprovado pela direção, realizando, em grande parte, cotação com pelo menos três fornecedores. Após essa cotação, é emitida uma ordem de serviço. A partir daí, o início da realização do serviço está liberado. Ao final, a nota é certificada pela Gerência de Manutenção e enviada à Logística, sendo registrada no sistema e enviada ao setor financeiro para pagamento.

Esse modelo de trabalho da área de suprimentos na Irmandade foi implantado em 2008, com a inclusão do setor de Logística no organograma da Instituição. É um trabalho que vem dando certo por meio de muita integração da equipe. Dessa forma, a Logística vem participando de muitos projetos da Irmandade, como em 2009, sendo a responsável pela aquisição de equipamentos e reformas contempladas pelo convênio entre a Santa Casa de Fortaleza e Governo do Estado.



Elmiro Heli Martins

Cirurgia Plástica Estética e Reparadora

Membro especialista da sociedade brasileira de cirurgia plástica

www.helimartins.site.med.br

HARMONY MEDICAL CENTER
Av. Dom Luís, 1233 - 6º andar - Sala 604
Fone: (85) 3486.6003

OTOMÉDICA
Av. 13 de maio, 1189 - Fátima
Fones: (85) 3304.7474 / 7455

Cirurgias

Laser para miopia, quando não fazer

O desenvolvimento tecnológico e o conhecimento avançado da anatomia corneana fizeram da cirurgia refrativa a Laser um dos campos de maior evolução da medicina. Os bons resultados e o baixo índice de complicações aumentaram o número de pacientes que procuram o Laser, na busca da independência dos óculos.

Na cirurgia refrativa opera-se pacientes de vida ativa e alta produtividade, onde o único "problema" é o fato de usar óculos ou lentes de contato. Uma cirurgia mal indicada pode gerar uma baixa na quantidade e qualidade visual, com repercussões indesejáveis para o desenvolvimento das atividades dos indivíduos. Uma boa seleção, com a realização de exames pré-operatórios rigorosos, é a chave do sucesso cirúrgico. As possíveis complicações e suas reais incidências devem ser esclarecidas aos pacientes durante o transcorrer dos exames pré-operatório.

O cirurgião deve estar apto a indicar a cirurgia, assim como executá-la, respeitando os limites de segurança já bem estabelecidos na literatura científica. São geralmente contra-indicados os pacientes portadores de:

1- Ectasias (ceratocone) ou irregularidades corneana grosseiras.

2- Alta miopia, geralmente acima de oito graus, pois a retirada de grande quantidade de tecido corneano, com



Dr. Abrahão Lucena

PhD - Médico oftalmologista, Especialista em catarata e cirurgia refrativa a Laser com mestrado e doutorado na USP

consequente afinamento, pode levar a formação de irregularidades corneanas no futuro, além de baixar a qualidade visual do paciente à noite pelo aplanamento excessivo da córnea (abaixo de 36,0 graus de curvatura).

3- Astigmatismo e hipermetropia acima de quatro graus. Na hipermetropia há o encurvamento centra da córnea, ao invés de aplaná-la (miopia). O encurvamento excessivo (acima de 47,0 graus de curvatura) também é nocivo a qualidade visual do paciente. A aplicação do Laser para o astigmatismo pode acontecer de três maneiras, também podendo ocasionar baixa na qualidade visual se aplicado acima do grau preconizado.

4- Córneas com afinamento central ou periférico, geralmente abaixo de 500 micra, pode predispor ao desenvolvimento de irregularidade superficiais (ceratocone) com baixa visual. Geralmente esse pacientes têm sua cirurgia contra-indicada.

5- Córneas com curvaturas baixas, geralmente abaixo de 40,0 dioptrias, ficam com curvaturas pós-operatória abaixo do menor valor preconizado pela literatura (36,0 dioptrias), induzindo ofuscamentos com baixa de visão noturna.

6- Gravidez, por variação do grau nas mudanças hormonais / glicêmica.

7- Os diabéticos possuem instabilidade do grau nas variações glicêmica, sendo contra-indicado o Laser no momento de instabilidade.

8- Grandes pupilas, maiores que 6mm na penumbra, podem apresentar ofuscamento excessivo à noite, havendo uma contra-indicação relativa na realização do Laser.

Os resultados da cirurgia refrativa a Laser, quando bem indicada, são excelentes. Não há mágica, boa parte do pré-operatório é feito com cálculos matemáticos, sendo a escultura corneana à Laser baseada na física óptica. A boa indicação refletirá certamente em um bom resultado. Procure seu médico e conheça mais os benefícios da cirurgia refrativa a Laser.



NUTRINE
BOM GOSTO EM ALIMENTOS

- FORNECEDOR DE GÊNEROS ALIMENTÍCIOS DA LISTA DA MERENDA ESCOLAR PARA TODO ESTADO DO CEARÁ.
- REPRESENTANTE EXCLUSIVO, LIOTÉCNICA.
- ATENDEMOS COZINHAS INDUSTRIAIS, HOSPITAIS, PREFEITURAS E ÓRGÃOS PÚBLICOS EM GERAL.

Pesar

Morre o Coronel Lívio



Aos 84 anos de idade, morre o coronel Lívio França, provedor da Santa Casa. Durante dez anos, ora como provedor, ora como vice, ele imprimiu uma boa dinâmica de trabalho e conseguiu, finalmente, sanear as contas da

instituição. Homem de pouca conversa mas de um grande coração, Lívio França granjeou a admiração de quantos tiveram o privilégio de com ele trabalhar. Mesmo doente, continuava trabalhando, questionando, inspecionando e reunindo seu corpo de assessores. A Santa Casa lhe prestou as últimas homenagens. Seu corpo foi velado na capela e a missa de corpo presente reuniu meio milhão de pessoas. O sepultamento foi no Parque da Paz.

DEPOIMENTOS

A Santa Casa perde um grande baluarte. Nos últimos dez anos, quer como provedor ou como vice, realizou um trabalho notável. Sancou as finanças e deu dimensão nova à administração da casa. Imprimiu dedicação a tudo o quanto fez e amava tudo o que fazia. O coronel Lívio deixa uma grande lacuna e, sem dúvida, fará muita falta.

*Dr. Luiz Gonzaga Nogueira Marques,
Provedor da Santa Casa*

Cel. Lívio de França - Hierarquicamente falando ele foi durante longos anos meu superior. Esta palavra diz tudo da pessoa que ele foi, na sua forma de ser, de pensar, de viver: superior, em sensibilidade, compreensão, educação e principalmente discrição e humildade. Tive a felicidade de tê-lo não só como chefe, mas principalmente como amigo e conhecer de perto os valores, hoje tão raros, de sua personalidade. Eles permanecerão para



sempre em nossa memória. "A gente não faz amigos, reconhece-os" (V.de Moraes).

*Esmeralúcia Palhano,
gerente de Enfermagem*

Conheci o Cel. Lívio quando assumimos a vice-presidência do Centro de Estudos Professor Osvaldo Soares, em 2005. A convivência mais próxima me fez admirá-lo, pois observava obstinação e amor que ele dedicava na solução dos problemas da Santa Casa. Sempre colocou a Provedoria à disposição para que as atividades do Centro de Estudos obtivessem pleno êxito. Deixa um grande legado para os seus sucessores.

*Dr. Ivon Teixeira de Souza,
presidente do Centro de Estudos*

Perdemos um grande amigo. Perdemos um provedor que marcou sua passagem nesta casa pela coerência e habilidade administrativa na solução dos problemas. O hospital hoje encontra-

se totalmente saneado e preparado para crescer, graças ao seu tino administrativo.

*Dr. José Wilson Mourão de Farias,
diretor clínico da Santa Casa*

Me sinto pequena ao querer descrever alguma coisa sobre o coronel Lívio. Para mim, ele foi mestre, amigo e pai. Sabia dizer a palavra certa no momento certo. Tive a oportunidade de trabalhar sob sua presidência na Companhia Docas, de 1985 a 1995. Lá como aqui, ele deixou sua história como grande administrador, íntegro, compreensivo, justo, austero, realizador. Em 2003, novamente a vida me agradeceu com a oportunidade de trabalhar novamente ao seu lado na Provedoria, como sua secretária. Aqui, a lição de vida foi bem maior. O Lívio França daqui a cada dia ensinava-me a lição de humildade, bondade e amor.

*Maria Pereira de Souza Cavalcante,
secretária da Provedoria*

Revista da Santa Casa.
A revista de saúde
do Ceará.



85 8847.6151 / 85 9625.0809

www.revistadasantacasa.com.br

santacasa@secrel.com.br

PARTICIPE! ANUNCIE! PEÇA SEU EXEMPLAR!

85 8817.2922



UTI
Hemodinâmica
Novo Centro Cirúrgico
Centro de Radiodiagnóstico
Pronto Atendimento
Clínico-Cardiológica
Otorrino
Tramato-Ortopedia

Neuma Designer



Av. Pontes Vieira, 2531

Dionisio Torres

Fortaleza - Ceará

Fone: (85) 4009 3333

info@hospitalsaocarlos.com.br

www.hospitalsaocarlos.com.br

Diretor Técnico: Dr. Wilson Meireles CRM 2547



SOLMAR

SOLMAR DISTRIBUIDORA DE ALIMENTOS LTDA.

- Carnes Nacionais e Importadas
- Frangos • Peixes • Carneiros
- Cereais Enlatados • Frios em Geral
- Batatas Pré-Fritas • Embalagens
- Descartáveis
- Serviço Sistemático de Entregas.
- Varejo e Atacado
- Aceitamos Tike't's
- Entregamos em Domicílio



Televentas **3131.1717**

Rua Vital Brasil, 2740..... 3131.1717

Rua Tereza Cristina, 1161..... 3131.1730

Rua General. Clarindo de Queiroz, 1566..... 3131.1735



ABI - Associação Beneficente do Idoso

Fone (85) 3219.0947

Chegamos à metade do ano, pela lógica deveríamos estar com a metade de nossos projetos e obrigações prontos, mas dificilmente teremos concluído como planejado. É que neste ciclo de vida que levamos nas metrópoles, sempre correndo contra o relógio, verificando anotações na agenda de trabalho, voluntariado e social, nos deixa inevitavelmente agitado e muitos até estressados.

Mas o segundo semestre nos aguarda, após as férias de meio-de-ano, término da copa do mundo de futebol, campanha eleitoral, e conclusão das eleições presidenciais e demais cargos políticos que acontecerão neste ano, estaremos prontinhos para iniciar os preparativos dos festejos natalinos, e assim planejar as atividades para o ano de 2011.

Seria bem diferente nosso planejamento de vida e atividades, se morássemos na área rural, livre das agitações e compromissos das grandes cidades, apesar do crescente êxodo rural. Fica uma pergunta no ar: para resolver a situação de vida, conforto e segurança para nós e nossa família será melhor eles virem para cá, ou nós irmos para lá? Jesus em toda sua sabedoria tinha resposta para todas as perguntas, não deixaria esta sem solução "Olhai para as aves do céu, que não semeiam, nem colhem, nem ajuntam em celeiros; e vosso Pai celestial as alimenta. Não tendes vós muito mais valor do que elas? Mt 6.26"

Jorge Roque
Presidente



Festa

Maria Luíza recebe amigos na sua festa de despedida

Maria Luíza Vitor deixa a Santa Casa de Fortaleza após quarenta anos de grandes e inestimáveis serviços prestados à instituição. Sai pela porta da frente, aplaudida por todos e querida por muitos. Sai na certeza de muito ter contribuído para o crescimento da casa onde chegou em 1980 e não nunca soube o que é parar de trabalhar.

Oficialmente desligada da Santa Casa, Maria Luíza ainda presta serviços, não como fiel servidora, mas como encarregada dos seus jardins. Plantas, o eterno amor de Maria Luíza, são, a partir de agora, sua ocupação principal.



Maria Luíza

A querida mulher dispensou os abraços formais na sua despedida. Achou por bem reunir numeroso grupo de amigos para um dia inteiro na sua bela chácara, rodeada por plantas das mais diversificadas variedades.

Foi nesse local, localizado no município de Caucaia, onde a dedicada colaboradora recebeu seus amigos. Médicos, enfermeiros, servidores da área administrativa, todos foram levar seu abraço àquela que, durante quatro décadas, funcionou como uma das espinhas dorsais da Santa Casa.



Depoimentos

Investigação clínica é melhor na Santa Casa



Mateus Aguiar de Azevedo
estudante do 8º semestre do
Curso de Medicina da UFC

É com grande entusiasmo que participo desse estágio tradicional entre aqueles apreciadores da investigação clínica. Nessa instituição hospitalar vemos os diversos casos que, muitas vezes, só são observados em livros médicos.

A Santa Casa de Fortaleza pode ser considerada um patrimônio histórico de Fortaleza. Desde a década de 60 do século XIX que essa instituição recebe pacientes de diversas regiões do estado. Para exemplificar sua extrema importância histórica, a Santa Casa de Misericórdia foi responsável pelo primeiro serviço de urgência e inaugurou o serviço de radiologia em Fortaleza.

Não posso deixar de dizer do importante papel acolhedor desse hospital, que recebe pacientes de baixa condição socioeconômica que não são atendidos em outras instituições hospitalares.

Espero que nós, estagiários da Santa Casa, aproveitemos esse estágio como aprendizado tanto no sentido de obter conhecimento científico como no de reflexão de nossa futura atuação como médica em frente a essa sociedade carente.

História de lutas e muitos sacrifícios

Marlene Rodrigues do Nascimento começou a lutar pela sobrevivência bem cedo. Teve a infelicidade de perder a mãe quando tinha apenas oito anos. Aos onze já trabalhava como doméstica em casa de família. Tinha, além do salário e do teto, uma vontade enorme de vencer.

Em Maranguape, onde nasceu e foi criada, achava notável o trabalho da médica Aurigélia Eugênio, que a todos tratava com carinho e dedicação no posto de saúde do município. E disse a si mesmo que faria de tudo para ajudar aqueles que sofrem.

A oportunidade apareceu anos depois: Um curso de técnico de enfermagem. A patroa a liberou desde que os estudos fossem à noite, pois durante o dia necessitava dos seus serviços. Menos de dois anos depois, com muito desvelo, concluiu os estudos.

Um outro problema para Marlene. Como estudar e trabalhar ao mesmo tempo? Sim, porque ela teria que fazer estágios para se capacitar. A patroa não suportou e a mandou embora. Optou por ser voluntária na Santa Casa, sem vínculo empregatício e sem salário.

Morou com uma irmã e teve depois que enfrentar a vida sozinha. A sorte bateu à sua porta quando a Santa Casa lhe proporcionou uma bolsa mensal de R\$ 120 reais. Era melhor do que nada. Procurou dar tudo de si para aplicar na prática à teoria que havia recebido na escola.

Seu sacrifício não foi em vão. O Dr. Martins Neto (urologista) precisou dos seus préstimos para ajudar uma pessoa da família que necessitava de seus serviços. Passou um bom tempo ajudando a inditosa mulher. Aliás, ajudou-a até a morte.

Retornou à Santa Casa em junho de 2007, agora como funcionária, lotada na Clínica Médica II e com horas extraordinárias no setor de Dermatologia. Ainda lhe sobra tempo para participar do oral da Santa Casa. Tem muito futuro como soprano.

Está feliz com a profissão que abraçou. Não seguiu a carreira da Dra. Augélia, Eugênio, mas está na área de saúde. Como é modesta, tem apenas dois sonhos, que espera cumpri-los em pouco tempo: Reformar a casa e comprar um carro.



Marlene Rodrigues do Nascimento

Zelo e dedicação, a fórmula do meu trabalho



Ana Célia de Maria
técnica de enfermagem
lotada na UTI da Santa Casa

Técnica de enfermagem recém graduada, ingressei na Unidade de Terapia Intensiva da Santa Casa da Misericórdia de Fortaleza no ano de 1999, como estagiária. Permaneci nessa função por um ano. Em seguida fui convocada para prestar serviços por conta dessa unidade, por um período de quatro anos.

A partir do ano 2000 passei a trabalhar em regime de cooperativa. Somente em 2008 entrei para o quadro de funcionários. Tenho garantidos todos os direitos trabalhistas. Lutei muito para chegar até aqui. E não pretendo deixar a Santa Casa de Fortaleza tão cedo.

Hoje, a Santa Casa faz parte da minha vida. Por essa razão dedico-me totalmente aos pacientes que me são confiados, trabalhando com dedicação e responsabilidade.

Acredito no trabalho. Creio, e muito, que poderei crescer nesta benemérita instituição como técnica de enfermagem. Por isso, estou fazendo a minha parte. Sou perfeccionista, não poderia ser diferente. Dedicando-me ao máximo, procuro sempre a perfeição nos mínimos detalhes.

**O VÍRUS DA GRIPE PODE
ESTAR EM MUITOS LUGARES.
SÓ QUE VOCÊ NÃO VÊ.**

Previna-se.

Lavar as mãos com água
e sabonete, especialmente
depois de tossir ou espirrar.

Ao tossir ou espirrar,
cobrir o nariz e a boca com
um lenço descartável.

Não compartilhar
alimentos, copos, toalhas
e objetos de uso pessoal.



Prefeitura de
Fortaleza



O PIB DO CEARÁ CRESCEU 3,1% EM 2009. SABE O QUE ISSO SIGNIFICA?

Significa que o Ceará está seguindo na direção do desenvolvimento. Quando a economia cresce, todo mundo sai ganhando. O comércio vende mais, a indústria produz mais e aumenta o número de empregos. Com isso, o Governo do Estado pode investir mais em educação, saúde, estradas e muitas outras obras que acabam gerando ainda mais empregos. Resultado: quando a economia cresce, todo o Ceará cresce também.

MERCADO DE TRABALHO

Recorde no CE em fevereiro: 5,7 mil vagas

Diário do Nordeste - 18/03/2010

DESEMPENHO EM 2009

Economia cearense cresce, enquanto PIB nacional cai

Projeção para o Ceará ainda mais positiva para 2010. A estimativa de crescimento é de 6%, ainda superior à média nacional

A crise internacional não impediu a economia do Ceará, que foi em direção contrária à economia do País. O Produto Interno Bruto (PIB) estadual registrou expansão de 3,1% no ano passado em compara-

ção a 2008, enquanto o País teve uma queda de 0,2%. Apesar da expansão, a participação do PIB do Estado ainda não superou a cota de 2% em relação ao indicador nacional. A soma das riquezas geradas pelo conjunto dos mais diversos setores chegou a cerca de R\$ 64,8 bilhões. O setor de serviços, que mantém mais de 70% do PIB cearense, apresentou o maior crescimento (5,6%).

RECUPERAÇÃO 3,1% FICOU CRESCIMENTO do PIB do Estado ao fim de 2009

RECUPERAÇÃO 3,1% FICOU CRESCIMENTO do PIB do Estado ao fim de 2009

Diário do Nordeste - 12/03/2010

3,1% PIB CEARÁ



GOVERNO DO ESTADO DO CEARÁ

www.ceara.gov.br