

revista da *23 anos*
santacasa



Ano XXIII | Nº 69 | Abril 2023 | revistadasantacasa.com.br | ISSN: 2764-8761



Edição Especial

■ **Vladimir Spinelli**
é o novo provedor da Santa Casa

The Doctor
Pintura de Luke Fildes 1891



BSTOWER
MULTI OFFICE



• BS Tower. O seu polo de saúde da Aldeota.

A projeção que seu
negócio merece.

Grandes empresas já chegaram por aqui:
Unimed Fortaleza, Unimed Ceará, Sicredi,
Radiogênese, Ecocardio e muitos outros.

Salas de 34,17m² e 50,48m²

Espaços comerciais de até 618m²

- ▶ 742 vagas;
- ▶ Auditório para eventos;
- ▶ Sala VIP;
- ▶ Praça privativa de convivência;
- ▶ Heliponto;
- ▶ 8 elevadores climatizados high-speed.

Agende sua visita: •

 (85) 99170.3415



Rua Gonçalves Lêdo, 777, Esquina com a Av. Santos Dumont.

Valor à vista a partir de R\$ 557.434,20 referente à sala 1106 com 34,17m², especificado na tabela vigente de fevereiro de 2023. Endereço: Rua Gonçalves Lêdo, 777 - Aldeota, Fortaleza/CE. Área comum entregue equipada e decorada conforme memorial descritivo. CRECI 12553



Santa Casa Avançando Sempre

Dr. Bruno Cavalcante - CRM: 12.238 / RQE: 9264

Médico, professor da faculdade de medicina Unichristus, Preceptor do internato e da residência de clínica médica da Santa Casa e Presidente do Centro de Estudos da Santa Casa de Fortaleza



A nossa Santa Casa foi o primeiro hospital da cidade, tendo sido construído em 1861 pra resolver problemas decorrentes da última epidemia de febre amarela.

Nesses 162 anos de história, a Santa Casa foi pioneira por inaugurar o primeiro serviço de radiologia, em 1925. 10 anos antes foi referência no atendimento dos imigrantes da grande seca que o estado do Ceará enfrentou. Hoje o hospital é tombado pelo Patrimônio Histórico e Cultural de Fortaleza, tendo quase 400 leitos e sendo um dos hospitais com maior número de cirurgias do estado.

Nessa história única, nunca deixamos de inovar. Apesar de todas as dificuldades, a Santa Casa vem transformando o Ensino, a Pesquisa e, especialmente, a Assistência na área de Saúde, sem deixar de lado a humanização que o cuidado do paciente exige. Essa foi a razão da nossa capa, que traz o famoso quadro “The

Doctor” (O Médico), de Sir Samuel Luke Fildes, concluído em 1891, que é uma das mais profundas inspirações para o exercício da profissão médica. Uma dezena de livros talvez não transmita o que esse quadro consegue transmitir. É isso que desejamos, que nossos médicos possam unir o avanço tecnológico da ciência, com arte do cuidado médico.

Na constante evolução, contamos esse ano com muitas mudanças e uma grande ajuda trazida pelo nosso novo Provedor, Vladimir Spinelli, e toda sua equipe, fortalecendo a nossa missão, modernizando nossos processos internos e transformando o cuidado.

A nossa revista também mudou, convido vocês para conhecer as novas sessões: Sessão do Paciente, com temas do dia a dia, com uma linguagem mais acessível; Sessão sobre a História da Santa Casa (Reminiscência); Sessão Santa Casa em Números e Santa Casa em Fotos.

“Prometo que, ao exercer a arte de curar, mostrar-me-ei sempre fiel aos preceitos da honestidade, da caridade e da ciência.

Penetrando no interior dos lares, meus olhos serão cegos, minha língua calará os segredos que me forem revelados, o que terei como preceito de honra.

Nunca me servirei da profissão para corromper os costumes ou favorecer o crime.

Se eu cumprir este juramento com fidelidade, goze eu, para sempre, a minha vida e a minha arte, com boa reputação entre os homens.

Se o infringir ou dele afastar-me, suceda-me o contrário.”

Juramento de Hipócrates, 450 a.c.

EXPEDIENTE

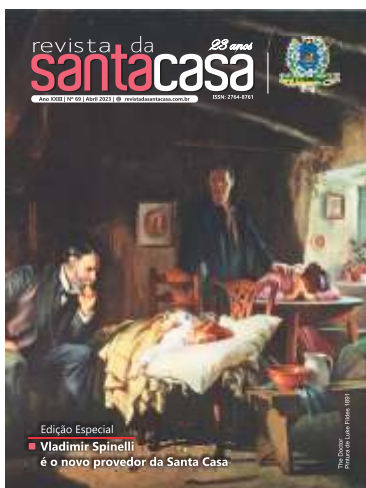

A Revista da Santa Casa é uma publicação da Santa Casa da Misericórdia de Fortaleza, com a supervisão direta do seu Centro de Estudos. De periodicidade quadrimestral, tem circulação gratuita e dirigida, por mala direta, a autoridades, diversos seguimentos da área de saúde, empresários, construtores, industriais, profissionais liberais, formadores de opinião, um seletivo grupo da sociedade cearense. Ela não representa um só real de despesas para a Santa Casa. Todos os seus custos são cobertos por publicidade de empresas e instituições outras que acreditam no seu elevado grau de abrangência. Esta revista não se responsabiliza por opiniões apresentadas nas matérias assinadas. É permitida a reprodução total ou parcial de seu conteúdo, entretanto solicita-se a citação da fonte e o envio de um exemplar da publicação para o Centro de Estudos.

Fale com o Editor:

revistadasantacasa@yahoo.com.br



Anúncios:

Marcelo Paiva (85) 98847-6151 / 99625-0809

Coordenação e Supervisão: Vinícius Roberto Benevides

Editor: Luciano de Paiva (MTb 073)

Editor Adjunto: Luís Marcelo Benevides de Paiva (MTb 4780)

Assistente de Edição: Márcia Cristina da Silva Francelino

Projeto Gráfico: Neuma Designer (85) 98717-8795

Tiragem: 15 mil exemplares

Site: www.revistadasantacasa.com.br

Instagram:  revistadasantacasa

CENTRO DE ESTUDOS PROF: OSVALDO SOARES

GESTÃO: 2023-2025 – FONE: (85) 3455-9167

DIRETORIA:

Dr. Bruno Bezerra de Menezes Cavalcante – Presidente
Dr. Gleydson César de Oliveira Borges – Vice Presidente
Dr. Ítalo Crisóstomo Lima – 1º Secretário
Dr. Valdenor Neves Feitosa Júnior – 2º Secretário

PROVEDORIA

Vladimir Spinelli Chagas – Provedor
João Paulo Simões Accioly de Carvalho – 1º Vice Provedor
Leorne Menescal Belém de Holanda – 2º Vice Provedor
Paulo Anízio Teixeira e Silva – 3º Vice Provedor
Luiz Gonzaga Nogueira Marques – Ex Provedor
Victor Cesar da Frota Pinto – 1º Secretário
Marcos Silva Montenegro – 2º Secretário
Roberto de Azevedo Moreira Filho – 1º Tesoureiro
João Crisóstomo de Sousa – 2º Tesoureiro

Mordomo do Hospital da Santa Casa

José Joaquim Neto Cisne

Mordomo do Hospital Psiquiátrico São Vicente de Paulo

Paulo Anízio Teixeira e Silva

Mordomo do Cemitério São João Batista

Roberto Sérgio Oliveira Ferreira

Mordomo Diretoria de Ensino e Pesquisa

Francisco Salvio Cavalcante Pinto

CONSELHO FISCAL

Efetivos

Waldir Diogo de Siqueira Filho
João Cassiano de Oliveira
Hugo Pergentino Maia

Suplentes

Cláudio Cidrim Targino
Etevaldo Nogueira Filho
Maria Ruth Furtado Bezerra

MESA ADMINISTRATIVA (MORDOMOS)

TRIÊNIO 2023-2026

Alexandre Vasconcelos Accioly de Carvalho
Antônio Elbano Cambraia
Domingos José Rodrigues Aragão
Eduardo Augusto Cortez Campos
Edyr Rodrigues Rolim
Eugênio Diogo de Holanda
Firmo Fernandes de Castro
Francisca Moreira Parente
Francisco das Chagas Magalhães
Francisco das Chagas Mariana
Francisco Deusmar de Queirós
Francisco Salvio Cavalcante Pinto
Germano Francisco de Almeida
João Alves de Melo
João Crisóstomo de Souza
João Paulo Simões Accioly de Carvalho
Jorge Alberto Vieira Studart Gomes
José Antunes Fonseca da Mota
José Barbosa Hissa
José Joaquim Neto Cisne
José Luiz Freitas
José Ricardo Montenegro Cavalcante
Leorne Menescal Belém de Holanda
Magda Roberta Busgaib Socorro
Marcos Silva Montenegro
Neuma Brito Figueiredo
Paulo Anízio Teixeira e Silva
Raimundo Francisco Padilha
Raimundo José Marques Viana
Roberto de Azevedo Moreira
Roberto Sérgio Oliveira Ferreira
Maria Tereza Barros de Andrade
Teresinha Ferreira
Tomás Antônio Albuquerque de Paula Pessoa
Victor Cesar da Frota Pinto
Vladimir Spinelli Chagas

6
DISCURSO
Dr. Luiz Marques

8
CERIMÔNIA
Vladimir Spinelli é o novo provedor da Santa Casa

11
PROVEDOR
A Santa Casa buscando novos caminhos

14
INOVAÇÃO EM SAÚDE
A Santa Casa cria Diretoria de Inovação

17
NOTÍCIA
Obras avançam para a entrega do acelerador nuclear

18
FORMATURA
Residência Médica

22
CRIO
A intervenção da Terapia Ocupacional

24
CARDIOLOGIA
Teste Ergométrico: Informações sobre método e suas indicações

26
IMAGEM
Precisamos falar de rastreamento do câncer do pulmão

28
REMINISCÊNCIAS
O Hospital de caridade, mais tarde, Santa Casa

30
CLÍNICA MÉDICA
Uma abordagem prática de pancitopenia

33
NEUROLOGIA
Curiosidades sobre a Doença de Parkinson

34
ESTÉTICA
Tudo sobre o famoso botox

35
SESSÃO DO PACIENTE
Principais doenças e sintomas

37
SESMT
Abri verde, juntos pela saúde e segurança no trabalho

38
INFORMATIVO
Santa Casa em números
Período de julho a dezembro de 2022

39
NOTÍCIAS
Santa Casa em Fotos

41
DOAÇÃO
Santa Casa, desde 1861 salvando vidas



Matrículas Abertas 2023 para Cursos

✓ Presencial ✓ Híbrido ✓ EAD. Buscamos parcerias com escolas.

Centro • Av. Duque de Caxias, 641 • 3253.7788 • 98970.4222
Damas • Av. João Pessoa, 6302 • 3292.0808 • 98957.0298

TURMAS INCLUSIVE
AOS FINAIS DE
SEMANA

Inscreva-se pelo site: www.colegioelite.com.br ou pelos fones 3253.7788
3292.0808



Dr. Luiz Marques

Engenheiro Civil e Ex-Provedor da Santa Casa da Misericórdia de Fortaleza

Durante a cerimônia de transmissão de cargos na Provedoria da Santa Casa da Misericórdia de Fortaleza, assim falou o agora ex-provedor Luiz Gonzaga Nogueira Marques:

Inicialmente, em meu nome pessoal e de todos os que fazem esta instituição, quero saudar e apresentar efusivos votos de boas-vindas ao Dr. Vladimir Spinelli Chagas, que a partir de agora assume em toda sua plenitude o cargo de provedor desta casa.

Meu sucessor é graduado em Administração de Empresas pela Universidade Estadual do Ceará, tendo ocupado naquela instituição as funções de professor, chefe de gabinete da Reitoria, de pró-reitor de planejamento e diretor do Centro de Estudos Sociais Aplicados e integrante do conselho diretor. Spinelli é ainda membro da Academia Cearense de Administração, escritor e mordomo da Santa Casa.

No governo estadual - gestão do governador Luiz de Gonzaga Fonseca Mota - Spinelli esteve à frente da chefia de gabinete do governador, exercendo ainda os honrosos cargos de Secretário de Planejamento e da Fazenda, época em que eu ocupava a Secretaria de Obras e Serviços Públicos.

O desempenho de todas essas funções e outras atividades, aliadas à sua reconhecida capacidade de trabalho, como de lúcida inteligência, habilitam e credenciam o amigo Vladimir a desenvolver, também aqui na Santa Casa, mais um brilhante trabalho a somar aos demais realizados ao longo de sua vida profissional, só que aqui com uma grande diferença: não é remunerado.

Conforme já tive oportunidade explicar-lhe, Vladimir, nas diversas conversas que mantivemos, a Irmandade tem sua atuação no hospital geral, onde estamos, na Casa de Saúde Eduardo Salgado, no Hospital Psiquiátrico São Vicente de Paulo e na administração do Cemitério de São João Batista.

A exemplo de todo prestador de serviços ao SUS passa por dificuldades. Na verdade, são problemas conjunturais, rotineiros na vida da instituição, que dispendo de poucos recursos próprios, enfrentamos ao longo desses 12 anos em que aqui estive como provedor.

A Santa Casa de Fortaleza não é exceção e, como

Santinha, monu mantido pelo e



tal, sofre as consequências da crise que se abate sobre o setor de saúde, máxime no período de pós-pandemia do vírus que ceifou a vida de tantos brasileiros.

Com sua experiência e capacidade Administrativa, Vladimir Spinelli haverá de encontrar meios para conduzir esta instituição de caridade a porto seguro.

Quantas vezes, desde muito jovem, ao passar pela Rua João Moreira, me admirei com este majestoso prédio, vizinho ao Passeio Público, achando que ele deveria guardar muitas histórias, algumas novas e outras muito antigas.

Depois de muitos anos, investido na missão de coordenar o grupo de pessoas encarregadas de prover seu funcionamento e

mento de amor spírito solidário



garantir a continuidade de sua missão, é que me convenci de que esta casa, mais do que um pedaço de misterioso da história do Ceará, é um monumento de amor mantido pelo espírito solidário de várias gerações de cearenses e alimentado continuamente pelas flamejantes esperanças dos que ainda são capazes de sonhar alto e encarar batalhas sublimes pelo bem da sociedade.

Os méritos, os acertos, as conquistas e virtudes que venham a ser creditadas a esse que agora vos fala e que hoje encerra sua administração à frente da Irmandade, devem ser igualmente distribuídos entre todos aqueles que participaram da excelente equipe de trabalho que tive a sorte e, principalmente, a honra de convocar para essa sublime missão de salvar vidas dos

mais necessitados, na sua quase totalidade componentes do Sistema Único de Saúde - SUS.

Uma equipe realmente competente, leal, honesta e dedicada, composta de servidores regulares da casa, a qual se juntaram novos nomes, todos eles cheios de amor à Santinha.

A todos dessa equipe homogênea, desde os que desempenham as funções mais simples, mas nem por isso menos importantes, apresento o meu reconhecimento, a minha mais profunda admiração e gratidão e a certeza de minha amizade.

Por dever de justiça, devo fazer mais alguns agradecimentos. Seria muito extensa a lista de pessoas e instituições que muito contribuíram e colaboraram com a nossa administração à frente da Santa Casa durante o período em que fui provedor. Em lugar de destaque cito os irmãos mordomos, que com aconselhamentos e sugestões judiciosas, muito contribuíram para que errássemos menos e acertássemos mais.

Os senhores governadores, prefeitos, secretários de saúde do Estado e do Município, de quem fui alvo de atenções e atendimentos em várias ocasiões. Aos fornecedores, prestadores de serviço, principalmente os que atuam nas próprias instalações da Santa Casa, doadores, empresas e amigos.

Seguindo a praxe, em seguida deveria fazer uma prestação de contas maçante, um balanço completo, uma descrição importante de todas as atividades desenvolvidas ao longo dos anos em que comandeí esta casa. Não vou fazê-lo. Até porque encontra-se sobre a mesa uma publicação sobre isso e, principalmente, porque todos estão interessados em ouvir a palavra de quem está entrando e não de quem está saindo.

Confirmando a amizade ao caro amigo Vladimir Spinelli, desejo-lhe uma feliz e profícua administração. Vamos ainda nos encontrar nas reuniões da mesa administrativa, da qual farei parte como ex-provedor.

Por fim, agradeço a todos os presentes que atenderam ao nosso convite e que aqui estão nos honrando com a sua presença. Finalizando, um apelo para que as autoridades constituídas reconheçam o enorme serviço por esta casa e saia em socorro a ela".

Muito obrigado.

Vladimir Spinelli é o novo provedor da Santa Casa



(Foto: João Filho/O Povo)

O ex-provedor da Santa Casa, **Luiz Marques**,
e o atual, **Vladimir Spinelli**



Ex-governadores:
Gonzaga Mota e Lúcio Alcântara



Novos membros da equipe de Provedoria, Conselho Fiscal e Mesa Administrativa para o triênio 2023-2026 da Santa Casa.

Em cerimônia aclamada após missa na Capela da Medalha Milagrosa na Santa Casa de Fortaleza, foi empossado no dia 19 de março provedor da instituição o administrador Vladimir Spinelli Chagas, em substituição ao engenheiro Luiz Gonzaga Nogueira Marques, para um mandato de três anos.

A solenidade também deu posse aos vice-provedores, secretários, tesoureiros e membros da mesa administrativa, além dos integrantes do conselho fiscal.

Presentes ao ato, amigos, familiares e autoridades. O ex-governador Gonzaga Mota se emocionou ao lembrar que ambos foram Secretários de Estado no seu governo. "São duas grandes personalidades - disse - Já estive à frente de algumas instituições, mas pelo que sei esta é a mais difícil instituição para se administrar do Ceará, porque atende não apenas os municípios deste Estado como os dos vizinhos.

Já o ex-governador Lúcio Alcântara, que também foi prestigiar o evento, ressaltou que "a Santa Casa

merece administradores com a experiência e a competência de Luiz Marques e agora de Vladimir Spinelli".

O novo provedor discorreu sobre os desafios que deve enfrentar a partir de agora. Mencionou que a tabela de procedimentos do SUS está inteiramente defasada, mas acredita na consciência dos administradores para prover o funcionamento da casa.

Spinelli comentou que a instituição tem se dedicado à captação de recursos financeiros junto a outras fontes, como parcerias e doações. "É imprescindível - ressaltou - dinheiro de fora para que possamos manter investimentos adequados ao atendimento de assistência à saúde.

"A gente chama Santinha ou Santa Causa, porque ela é o amparo para todos os que necessitam de saúde. É uma prestadora de serviço de alta qualidade, com muita dedicação amorosa de todos os que trabalham conosco. Há necessidade do reconhecimento do poder público e da própria sociedade, do esforço que se faz para manter de pé a maior instituição de caridade do Ceará".



ESTAMOS AQUI PARA
CUIDAR DA SUA SAÚDE

EXAMES REALIZADOS

- Ressonância Magnética 1,5t e 3,0t
- Tomografia Computadorizada Multislice
- Mamografia Digital
- Histerossalpingografia
- Radiologia Digital
- Ultrassonografia com Doppler Colorido
- Densitometria Óssea
- Uretrocistografia



 85 9.9102.4626  85 3066.7900

Estacionamento gratuito e com manobrista

Av. Dom Luis, 200 - Fortaleza/CE

www.trajanoalmeida.com.br



CLÍNICA
**TRAJANO
ALMEIDA**

DIAGNÓSTICO POR IMAGEM



Vladimir Spinelli Chagas

Administrador e Provedor da Santa Casa da Misericórdia de Fortaleza

A Santa Casa buscando novos caminhos

Ao final do ano de 2022 o Provedor Luiz Marques iniciou projeto de revisão na estrutura da Santa da Misericórdia de Fortaleza, para a busca de novas formas de captação de recursos com vistas a equilibrar a difícil situação financeira que, de maneira geral, afeta as entidades filantrópicas com atendimento via SUS, cuja tabela não é atualizada há mais de 12 anos.

Isto é ainda mais impactante na nossa Santa Casa, tendo em vista que o percentual de atendimentos de pacientes SUS se encontra na casa dos 95%, cujos valores cobrem apenas 60% das despesas incorridas, num quadro que se agrava a cada dia e levou a Irmandade a uma situação já quase insustentável.

Mas, o patrimônio da mais do que sesquicentenária instituição é a sua abnegação no atendimento aos mais carentes, mote que a acompanha desde a ideia de sua fundação, em 1854, concretizada em 1861, em conjunto com o seu caráter de pioneirismo: o primeiro serviço de radiologia do Estado, em 1925, a construção de um dos primeiros pavilhões para tratamento da tuberculose, em 1930, o primeiro serviço de Urgência de Fortaleza, em 1933-37, o apoio à recém fundada Faculdade de Medicina do Ceará, em 1948, a inauguração do Centro Cirúrgico, em 1971 e da Unidade de Terapia Intensiva, em 1977.

É, portanto, uma história de vitórias sobre dificuldades, permitindo termos hoje uma instituição com ampla variedade de serviços em três hospitais bem equipados e com instalações modernas (Santa Casa, Eduardo Salgado e São Vicente de Paulo) e o Cemitério São João Batista, que é um referencial da memória de Fortaleza.

Por tudo isso, e comprometido com os seus pacientes e o futuro, a Santa Casa iniciou um diagnóstico de situação, buscando encontrar novos caminhos para reduzir o grau de dependência dos recursos do SUS, já que a atualização da tabela, pela defasagem, não se mostra factível no curto prazo.

O diagnóstico permite agora que a equipe interna de colaboradores, nesta nova gestão, analise a realidade e monte um quadro-proposta de ações a serem implementadas, tendo como foco o impacto no paciente, seja através da citada equalização financeira, seja na melhoria cada vez maior da atenção que hoje é prestada a quem procura esta Casa.

A recém-criada Diretoria de Inovação em Saúde dará o suporte necessário para levar a Santa Casa ao grupo das Instituições de Ciência e Tecnologia, mercê do seu quadro de excelência em várias especialidades, o que também abrirá caminhos novos, em termos de financiamento das suas atividades. Aliás, no quesito modernidade e tecnologia, em breve teremos funcionando um acelerador linear, equipamento altamente sofisticado para o tratamento completo das pessoas acometidas com cânceres, cujas obras estão em adiantado grau de andamento, em terreno ao lado do Hospital São Vicente de Paulo.

A implantação do acelerador linear permitirá a ascensão de Unidade de Assistência para Centro de Assistência de Alta Complexidade em Oncologia (UNACON para CACON), com diferencial de incentivos que nos leva a projetar novas atividades para o São Vicente de Paulo, como exames complementares de diagnósticos e uma possível inclusão de ala para pacientes acometidos por câncer, inclusive com abertura para planos de saúde e particulares.

Com relação ao Cemitério São João Batista, as ideias iniciais já sendo avaliadas e discutidas tratam de transformá-lo em um equipamento turístico-cultural no nível de tantos espalhados pelo mundo. Afinal, nele encontram-se túmulos de personalidades que também dão nome a várias das principais artérias de Fortaleza.

No campo das doações, as mudanças estatutárias incluíram a categoria dos Associados Contribuintes Pessoa Jurídica, abrindo o leque para novas adesões daqueles que compreendem o abnegado trabalho que aqui é desenvolvido e querem com ele colaborar com fontes mais estáveis de recursos.

Com Estado e Município, dada toda a história da Santa Casa, a qualidade do atendimento que presta à população mais carente, a importância do setor de saúde, a qualidade dos serviços e o custo mais baixo por sua caracterização filantrópica, o relacionamento irá se tornar cada dia mais colaborativo, através de um diálogo permanente e aberto, destravando pontos que hoje, de certa forma, dificultam nossa atuação.

Assim, começamos a gestão 2023-2026 com o entusiasmo necessário para perseguir metas arrojadas que mantenham a Santa Casa no seu caminho de amparo a tantos quantos precisam de apoio humano em momentos de dificuldades.

Emergência ~~sem espera~~

A agilidade que você sempre desejou e que o Hospital São Carlos pode oferecer. Nossa qualidade está agora mais evidente.

Temos o compromisso de não ultrapassar 25 minutos para o início do atendimento*.

Essa marca vem com outra ainda mais importante: a satisfação de nossos pacientes.

**São Carlos,
o hospital de confiança do Ceará.**



REDE *D'OR*

*Tempo médio. Pode variar de acordo com o dia da semana e picos.



Santa Casa cria Diretoria de Inovação para enfrentar desafios na saúde e promover avanços no ensino e pesquisa

Por: Denise Sales

Assessora de Comunicação da Irmandade Santa Casa



O ecossistema de inovação

De acordo com o ranking FIEC, o Estado do Ceará ocupa o segundo lugar no Nordeste e o décimo primeiro lugar no Brasil em Inovação. Esse resultado é fruto do envolvimento de um grande número de entidades públicas que estão mobilizando esforços para fomentar o processo de inovação no Estado, bem como de empresas privadas que têm se beneficiado ao investir em instituições que promovem projetos de incentivo à ciência, tecnologia e inovação, inclusive na área da saúde.

A Santa Casa

Conhecida por sua trajetória ao longo de 162 anos, a Santa Casa está sempre se reinventando e buscando o melhor para o bem-estar dos pacientes e colaboradores. Um desafio e tanto para uma instituição que realiza 95% de seu atendimento através do Sistema Único de Saúde - SUS. Desde sua fundação, quando inaugurou o primeiro serviço de radiologia e utilizou o primeiro raio-x, até os dias atuais, a instituição sempre se mostrou pioneira em diversas áreas da medicina. Além disso, a Santa Casa teve papel importante na fundação da faculdade de medicina da Universidade Federal do Ceará- UFC, e quando inaugurou o primeiro serviço de emergência, entre tantos outros pioneirismos, até que em 2014 recebeu o credenciamento de hospital de ensino, consolidando ainda mais seu papel como referência em saúde e educação médica.

A Diretoria

A Diretoria de Inovação chega com a responsabilidade de liderar esforços para implantar novas tecnologias, processos e modelos de negócios que possam melhorar a eficiência e qualidade dos serviços já prestados pelo hospital, além de criar processos internos com o objetivo de promover um ambiente propício para estudos e práticas inovadoras.

Segundo o Provedor Vladimir Spinelli, a Santa Casa tem um grande potencial para se tornar um equipamento de inovação na área da saúde e pesquisa, “A Diretoria de Inovação é um avanço para a Santa Casa que nos permite explorar novas possibilidades e tecnologias que podem melhorar ainda mais a qualidade dos cuidados prestados aos nossos pacientes”. Para reforçar sua importância, Syonara Rodrigues, Diretora

de Inovação em Saúde, complementa: “*Nosso objetivo é atuar de forma extremamente estratégica, utilizando melhor os recursos e abrindo as portas do hospital para possíveis investimentos*”. Ela ainda enfatiza: “*Ao contrário do que se pode acreditar, a inovação não está apenas na criação de protótipos e projetos grandiosos, mas também nos movimentos cotidianos em que se busca de otimização de trabalhos*”.

Implementação de cultura de inovação e otimização de processos

Após um trabalho de reflexões estratégicas, que pretende ser perene no fazer dos gestores da Santa Casa, a Diretoria de Inovação em Saúde tem praticado o conceito de inovação corporativa que é um método de incorporação do viés da inovação no dia a dia do trabalho. Assim, a Diretoria de Inovação tem contribuído com as práticas prioritárias de gestão como a revisão do organograma e a iminente estratégia de treinamentos imersivos sobre o conceito de inovação, métodos e técnicas de agilidade como Design thinking, brainstorming, prototipagem e outras.

Espera-se que já a curto prazo, essas experiências sejam imersivas e participativas para todas as equipes, com a inserção de ferramentas tecnológicas que facilitem, organizem e otimizem o tempo de execução de tarefas.

Além disso, essa Diretoria já mapeou fontes de financiamentos e está estudando editais de subvenção econômica para inovação em saúde, o que pode resultar em investimentos para o hospital. “Com as atuais atividades de pesquisa e extensão e os diversos grupos de trabalho já instituídos na Santa Casa, como a Comissão de Residência Médica - COREME, ela pode ser considerada uma unidade hospitalar com atuação e vocação para o ensino e pesquisa. Mobilizar o desenvolvimento dessas pesquisas em produtos tecnológicos pode ser uma possibilidade de alcance próximo”, reforçou Syonara. Ainda na área de ensino, outra importante missão é aumentar o leque de residências no âmbito das unidades da Santa Casa (Santa Casa e São Vicente), oferecendo novas oportunidades para que estudantes e profissionais da saúde se aprimorem. Para alcançar esses objetivos, a diretoria também trabalha na busca por estabelecer contratos e convênios com mais instituições de ensino.

A exemplo disso, a enfermeira assistencial da



Syonara Rodrigues - Diretora de Inovação em Saúde, Ivonísio Mosca - Gerente de TI e Denise Sales - Assessora de Comunicação da Irmandade Santa Casa em visita a Ninna Hub.



BS Innovation Hub



Sebraelab

Santa Casa, Mariana Carvalho Sales, que é uma entusiasta da inovação, qualificou seu Mestrado onde abordou em uma cartilha educativa o manuseio do paciente traqueostomizado “o que me despertou para fazer um Mestrado em Tecnologia e Inovação na Enfermagem foi ajudar as pessoas que já ajudam sendo enfermeira assistencial, a ansia de inovar e auxiliar os pacientes mais debilitados”. Ainda reforça que a cartilha é uma tecnologia leve que vai ajudar os pacientes e cuidadores após a alta hospitalar para uma “melhor qualidade de vida em casa”, finalizou.

Mariana destaca que a Diretora de Inovação em Saúde da Santa Casa abraçou sua causa e abriu as portas para que ela possa desenvolver sua cartilha. “Eu fiquei muito feliz e eu acho que vai ser um trabalho por excelência, que vai ser meu e da instituição”, comentou Mariana. Syonara, por sua vez, destacou que “esse é um exemplo do compromisso da Diretoria em incentivar e apoiar projetos inovadores na área da saúde, contribuindo para o avanço do conhecimento e para a melhoria da qualidade de vida dos pacientes”.

Diversas visitas foram e estão sendo realizadas a hubs e outros entes do ecossistema de inovação. A Santa Casa, representando o maior complexo institucional da saúde, um hospital; apresenta-se ao ecossistema de inovação cearense em busca de conexões com instituições que, assim como ela, buscam melhoria contínua através da ciência, tecnologia e inovação.

Metas a curto prazo

- ✓ Revisão de estratégias de financiamento atuais;
- ✓ Melhoria de processos internos para melhor

- atendimento aos pacientes;
- ✓ Inserção de criatividade e inovação para otimização dos recursos da instituição;
- ✓ Aumento do potencial de pertencimento dos trabalhadores;
- ✓ Possibilidade de gerenciar e se beneficiar de projetos de produtos e processos inovadores na instituição.

Metas a longo prazo

Categorização da Santa Casa como ICT - Instituição de Ciência e Tecnologia, em Saúde que otimiza seus recursos, recebe, aplica e gerencia subvenções financeiras de órgãos públicos e empresas privadas;

Possibilidade de parceria para utilização de tecnologias diversas como ferramentas e sistemas com uso de IA - Inteligência Artificial, IoT - Internet das Coisas, dentre outras.

Recepção e gerenciamento de projetos em inovação, gerando expertise institucional e reconhecimento social.

Além de habilitações técnicas que geram maiores recursos financeiros como habilitação a HE - Hospital Ensino junto aos Ministérios da Educação e Saúde e Serviços especializados como atendimento à linha de cirurgia de cabeça e pescoço, com valores diferenciados pela correta habilitação técnica. Inserção de Comitê de Ética em Pesquisa - CEP, integração à Redes Especializadas de Atenção À Saúde, dentre outras, que podem contribuir para aumento da notoriedade da Instituição;

Possibilidade de Acreditação em Serviços de Saúde.



@dr.romulosilveira



Rômulo Silveira M.D., Ph.D

CRM: 5525 ROE: 1807

Urologista com atuação em:
Uro-Oncologia e Cirurgia Robótica

Para agendar sua consulta:

☎ 85.98837.7070

📍 INSTITUTO HIPÓLITO MONTE
3º andar da Torre Norte – Ed. Duets
Rua Dr. Gilberto Studart, 55

📍 ONCOCENTRO
Rua. Fotógrafo Ribeiro, 214

📍 PRONUTRIR - ONCOLOGIA
Rua. Atiliano de Moura, 530

A COOCIRURGE está
entre as melhores
cooperativas do Brasil.

Venha fazer parte!



☎ 85 3181-7580 • 85 99196-8141

📱 @COOCIRURGE 🌐 COOCIRURGE.COM.BR

Obras avançam para a entrega do Acelerador Linear



Grupo da Santa Casa visita o prédio onde vai operar o acelerador nuclear

Comprometida sempre em salvar vidas, a Santa Casa de Fortaleza deverá inaugurar, ainda este ano, mais um complexo de saúde cuja peça principal será um acelerador linear. O projeto é integralmente custeado pelo Ministério da Saúde e faz parte do Plano de Expansão da Radioterapia no SUS, através da portaria nº 931, de 10 de maio de 2012.

O equipamento é utilizado em uma modalidade de tratamento conhecida como radioterapia e foi desenvolvido com a mais alta tecnologia para emitir radiações que destroem ou combatem o desenvolvimento do câncer, o que possibilita tratamentos mais curtos e precisos. A radioterapia permite associação a outros tipos de terapias, dependendo da gravidade do paciente.

O acelerador linear utiliza raios x de alta energia aplicados sobre o tumor a fim de destruir células cancerígenas e, com sua tecnologia, preserva o máximo de tecidos saudáveis ao redor. O equipamento é o mais usado para tratamentos de radiação de feixe externo

para limitar os efeitos colaterais.

Esse suporte da Santa Casa, que está sendo erguido em um espaço próximo do Hospital São Vicente de Paulo na avenida João Pessoa, bairro Parangaba, já que o local necessitava de uma obra especial, com dimensões específicas para seu pelo funcionamento.

Sem dúvida alguma, prestará um serviço deveras relevante a todos os pacientes oncológicos, não apenas de Fortaleza, mas principalmente, os que vivem no interior do Ceará e de que dessa máquina vão necessitar para reduzir os efeitos dos cânceres.

Temos plena convicção de que, através desse sistema, manipulado pelas mãos hábeis dos nossos especialistas, estaremos oferecendo ao Ceará a contribuição de que ele tanto prescinde para reduzir de maneira drástica, os números da cancerologia no Estado.

É de novo a Santa Casa de Fortaleza se aprimorando para manter tremulando a sua bandeira de salvar vidas.



Discurso proferido na cerimônia de encerramento da Residência Médica em 2023

Dr. José Ernando de Sousa Filho - CRM: 15992
Médico concludente da Residência de Clínica Médica
Orador da turma de residentes 2023
Médico Residente de Pneumologia do Hospital de Messejana-CE



Bom dia a todas e todos. Cumprimento, em nome dos residentes, a mesa aqui presente, na pessoa do provedor, Dr Luis Marques, e a plateia que respeitosa e se põe a ouvir. Sou Ernando Sousa, concludente da residência de Clínica Médica e representante dos residentes na Comissão de Residência Médica. Fui convidado pelo Dr Yvemberg Sena para falar em nome da nossa classe e, muito honrado, assim o faço.

Há um provérbio chinês que diz: o bom viajante sabe aonde vai, mas o melhor viajante sabe de onde veio. E uma vez formados nesse nosocômio, saber um pouco de sua história, nos abrilhanta e engrandece. Essa casa que nos acolheu, tem gravada em sua história expressivas marcas da saúde pública da capital. Aqui foi berço do Hospital de caridade, que viria a ser, em 1861, reinaugurado como Santa Casa de Misericórdia de Fortaleza. Esta casa, que como sempre frisa Dr Otho Leal, tem uma santa causa, a de ter compaixão aos mais desvalidos, aos invisíveis, aos que sofrem. O paciente que aqui adentra tem assistência digna para com suas dores e aflições. Desde a epidemia de febre

amarela no século XIX, passando pelas mazelas da seca, em 1915, sempre acolheu os mais necessitados em busca de melhor saúde física, mental e espiritual.

Este hospital também foi campo de trabalho de Joaquim Alves Ribeiro, seu primeiro médico. Filho de Icó, no Ceará, graduou-se médico em Harvard e retornou ao estado natal para exercer sua nobre arte, sendo nomeado “médico da caridade”. Preocupado com a saúde do nosso estado, escreveu e editou o livro “Manual da parteira”, lançado também no ano de 1861, com o intuito de orientar as praticantes de parto no Ceará. Livro esse presente na Biblioteca Nacional de Medicina dos Estados Unidos da América.

Campo de prática da primeira escola médica do Ceará por mais de uma década, é visível que desde a sua fundação, com as publicações de Joaquim Ribeiro, a educação sempre foi uma vocação desse hospital.

Aqui também se fez ancoradouro de muitas modernidades: O primeiro serviço de radiologia do estado em 1925, o primeiro pronto-socorro com Dr José Frota, o centro cirúrgico com maior capacidade instalada, o primeiro elevador com capacidade para



macas, entre outras. Muitos avanços vistos na medicina primeiro chegaram nesse recinto antes de qualquer outro do estado.

Passaram pelos pavilhões dessa casa inúmeros profissionais que foram aqui educados enquanto médicos e tantos outros que educaram legiões de alunos. William Osler, pai da clínica moderna, já dizia que a medicina é aprendida à beira do leito, e não no anfiteatro. Dr Pessoa, um dos expoentes da gastroenterologia nacional e que cuidou de doentes nessa casa, dizia que o dinheiro na medicina é fácil de ganhar, o conceito profissional, muito mais difícil. A residência médica é esse ensino à beira-leito, em busca de aprender com os mestres e angariar habilidades e conceito profissional para melhor cuidar dos que nos procuram.

Aqui temos vários serviços com ensino. São eles: clínica médica, cirurgia geral, urologia, coloproctologia e cirurgia de cabeça e pescoço. Formam-se, hoje, 15 residentes, com a tutela de grandes nomes de cada especialidade e com a chancela do bem servir que essa casa se compromete desde os seus alicerces.

Muitos aqui formados mantêm-se no corpo clínico da instituição, como plantonistas e preceptores, praticando a boa assistência e ensinando aos mais noviços a arte de cuidar.

A caminhada até aqui foi longa. Muitos ensinamentos, aprender a lidar com a dor, a morte e o morrer, cuidar e confortar quando necessário. Aprender técnicas e habilidades. O raciocínio clínico dirigido como a alma e essência do nosso ofício.

O grande poeta modernista espanhol, Antonio

Machado, registrou: caminhante, não há caminho, o caminho se faz ao caminhar. Nada melhor que essa citação para exemplificar o percurso de um residente. Um período pandêmico e recursos escassos, como salientou o Dr Vladimir Spinelli em artigo recente, atravessaram essa nossa trajetória. Como bem exclamou Isaac Newton, contudo, se chegamos até aqui foi porque nos apoiamos em ombros de gigantes.

Agradeço, em nome de todos, às equipes multiprofissional e administrativa, que muito facilitaram o nosso trabalho. E ao mais importante, o paciente: este que permite que invadamos sua privacidade, seu pudor, que nos confia sua vida. A ele devemos toda a reverência, pois pelo nosso ensino e aprendizado, este se põe como participante ativo e o maior dos livros-textos. Que ele sempre tenha de todos o respeito que lhe é devido e justo.

Aqui se cuida de gente. Hipócrates dizia: “Quanto à medicina, tal como eu a concebo, penso que o seu objetivo, em termos gerais, é o de afastar os sofrimentos do doente e diminuir a violência das suas doenças, abstendo-se de tratar os doentes graves para os quais a medicina não dispõe de recursos”. A Santa Casa de Fortaleza cumpre esse papel nobre exposto pelo primeiro grande pensador da medicina no mundo ocidental. Em nome de todos que concluem hoje, um muito obrigado pelos anos que passamos em aprendizado, sempre mantendo a humildade e o dever de cuidar do mais necessitado como se fosse um rei.

Fortaleza, 28 de fevereiro de 2023

Kitesurf



REFÚGIOS

PARAJURU BRASIL

Passeio a Cavalo



20%

de desconto
para leitores
da Revista da
Santa Casa

Casa Grande



Refúgios Parajuru.

Um lugar excepcional

Você encontrará em Parajuru um paraíso ainda intocado. Longe de qualquer turismo de massa. Ao mesmo tempo, oferecemos diversão e férias do mais alto nível. Isso se reflete em toda a nossa estrutura: desde as acomodações (casas e suítes), nas atividades (esportes, passeios e bem-estar) e até em nossa alimentação saudável. Estamos ansiosos para recebê-los!

A pequena villa de Parajuru fica a 120 km a sudeste de Fortaleza, capital do estado do Ceará. Parajuru tem cerca de 6.000 habitantes e exala o estilo de uma aldeia brasileira pacífica e original.

Para mais informações entre em contato conosco

☎ (85) 99602-6244 - Daniela



A intervenção da Terapia Ocupacional no Ambulatório de Quimioterapia do CRIO



Patrícia Citó
Terapeuta Ocupacional
Crefito: 6945
Especialista em Oncologia,
Saúde Pública e Arteterapia

Atualmente, a Terapia Ocupacional oncológica é uma área ainda em crescimento no nosso país, mas nós do Centro Regional Integrado de Oncologia - CRIO, temos orgulho de oferecer esse serviço aos nossos pacientes, desde 2003.

O tratamento oncológico provoca transformações geralmente bruscas na vida do paciente, afastando-a do convívio familiar, dos hábitos pessoais, do trabalho, submetendo-a a uma rotina de procedimentos clínicos, avaliações, exames, relação intensa com aparelhos hospitalares, visitas médicas extenuantes e sessões de tratamento, que podem acarretar em diversos graus de depressão, ansiedade e inatividade.

A Terapia Ocupacional atua neste contexto, predispondo o paciente a uma melhora geral para recuperar-se ou para enfrentar situações cirúrgicas, sessões de radioterapia e/ou quimioterapia, e o tempo de convalescença, bem como no processo de reabilitação biopsicossocial.

No CRIO, a Terapia Ocupacional atua no consultório, na casa de apoio da Associação Nossa Casa e mais recentemente, retornamos os nossos atendimentos no ambulatório de quimioterapia.

Nossa intervenção no ambulatório de quimioterapia é o diferencial do nosso setor, pois somos pioneiros nacionais nesse tipo de atendimento, iniciados ainda em 2005. Lá, as atividades terapêuticas ocupacionais necessitam ser cuidadosamente elaboradas, para que esse paciente não corra nenhum risco de perda do acesso venoso.

Essas atividades podem ser laborativas, lúdicas, socializantes, grupos operativos, dinâmicas de grupo, relaxamento, condicionamento de membros inferiores, dentre outras.

O nosso principal objetivo é ocupar o paciente de forma terapêutica e não ocupar por ocupar. Por isso, por trás de cada atividade existem vários objetivos específicos, como a melhora da autoestima, da autoconfiança, da autonomia e socialização desse paciente. Também trabalhamos a diminuição de estresse, da ociosidade e de pensamentos mórbidos; além da liberação de sentimentos.

Para o êxito nos objetivos, o terapeuta ocupacional leva em consideração também os contextos em que seus pacientes estão inseridos, como suas prioridades, capacidades e limitações funcionais e sociais. As atividades têm que ter significado, portanto são pré selecionadas e adaptáveis à vida e condição atual da paciente.

A presença do terapeuta ocupacional dentro da equipe multidisciplinar oncológica, torna-se essencial, tendo em vista a importância de se ter um olhar diferenciado e abrangente no tratamento desses pacientes; e isso contribui de forma significativa no prognóstico de cada um.

Sabemos que, além do paciente, estamos cuidando do ser humano. Alguém que tem seus medos, suas angústias, suas revoltas, suas dúvidas...E que esse ser humano, sendo trabalhado como um todo, terá mais facilidade e leveza para enfrentar o processo da doença. Acreditamos veementemente no poder do atendimento humanizado e acolhedor!



CONHEÇA O CRIO GASTROCLÍNICA

O padrão de excelência CRIO que você já conhece agora em uma nova unidade.

O CRIO Gastroclínica disponibiliza tratamento oncológico unindo humanização e tecnologia de alta precisão, proporcionando atenção integral em oncologia.

Contamos com a atuação de uma equipe multiprofissional especializada e dedicada para oferecer o mais efetivo cuidado no tratamento do paciente oncológico.



Serviços:

Consultas Oncológicas
Quimioterapia
Hormonioterapia

Imunoterapia
Equipe Multiprofissional
Oncologista de Plantão

Convênios atendidos:

AMIL
ASSEFAZ
BRADESCO SAÚDE
CASSI
CAFAZ
CAPESAÚDE (CAPESESP)
CAMED
FAMED

FACHESF (CHESF)
FUSEX (EXÉRCITO)
FUSMA (MARINHA)
GEAP
PETROBRÁS
PLANO SÃO CAMILO (IPAS)
POSTAL SAÚDE
UNIMED

Profissionais que atuam na nova unidade:

Dra. Luciana Castro
CRM 11790 / RQE 7501

Dr. Herbert Palmeira
CRM 7891 / RQE 4127

Dra. Ingrid Cunha
CRM 12775 / RQE 9877

Dra. Camila Lima
CRM 12405 / RQE 12035

Dr. Marcus Paulo Amarante
CRM 11190 / RQE 8151

Dra. Iane Lima
CRM 8515 / RQE 3868

Dr. Alarico Marques
CRM 9893 / RQE 9810

Dra. Karennine Vieira
CRM 9062 / RQE 3981

Dra. Georgia Fluzza
CRM 9763 / RQE 6006

Dr. Eduardo Henrique
Cronemberger
CRM 7922 / RQE 3811

Nos acompanhe nas redes sociais!

 /centroregionalintegradodeoncologiacrio
 @centrodeoncologiacrio  www.crio.com.br

CRIO Gastroclínica:

Av. Santos Dumont, 3377 - Aldeota, Fortaleza
(85) 3486-8713 - (85) 9 9123-6593



Teste ergométrico: informações sobre método e suas indicações

Dra. Gisele Schinaider da Cunha

Médica Cardiologista CRM: 18251 / RQE: 13495
Médica Prescritora do Hospital do Coração de Messejana
Cardiologia Clínica e Ergometria na Clínica Pulse



O teste ergométrico é um exame não invasivo amplamente disponível, realizado por cardiologistas, que avalia diversas variáveis relacionadas à saúde cardiovascular.

Nele, o paciente realiza um esforço físico de carga progressiva, em um protocolo pré-definido, seja em ergômetro (esteira) ou cicloergômetro (bicicleta). O indivíduo realiza o exame com monitorização contínua do ECG e avaliação periódica da pressão arterial, tanto na fase ativa do exercício (fases de caminhada e corrida), como no período de recuperação pós-esforço.

Ao longo do exame são analisados os traçados do ECG em tempo real, visando a detecção de arritmias desencadeadas pelo esforço e avaliação do segmento ST em busca de alterações que sugiram isquemia miocárdica.

São também avaliados o comportamento da frequência cardíaca e pressão arterial, além da medida indireta da capacidade funcional, baseada em METs (equivalentes metabólicos).

A indicação clássica da ergometria é a estratificação inicial de pacientes com sintomas anginosos, seja

em casos selecionados de sintomas anginosos crônicos ou no contexto de síndrome coronariana aguda de baixo risco.

Nessa avaliação, o exame pretende avaliar a reprodução dos sintomas anginosos durante estresse, alterações do segmento ST sugestivas de isquemia e a presença de arritmias desencadeadas por isquemia.

Tem indicação também na avaliação seriada de atletas e como pré-participação em atividades físicas de maior intensidade. Possui papel importante no diagnóstico e acompanhamento de várias doenças cardíológicas, como as bradi e taquiarritmias, além de poder ser usado para desmascarar sintomas em pacientes com lesões valvares moderadas.

Nos últimos anos, muitos pacientes têm buscado avaliação médica para retorno a atividade física pós-COVID, uma vez que foi demonstrada relação da doença com surgimento de arritmias, miopericardites e eventos tromboembólicos. O exame não deve ser realizado em fase aguda de doença, devendo-se aguardar pelo menos 14 dias após o término de sintomas ou duas semanas após a data do diagnóstico, naqueles assintomáticos.

A SBC (Sociedade Brasileira de Cardiologia) recomenda que todos que tiveram COVID-19, mesmo assintomáticos, passem por avaliação médica, preferencialmente cardíológica, incluindo pelo menos anamnese, exame físico e ECG de repouso de 12 derivações.

Cada caso deve ser avaliado individualmente, mas de maneira geral, há indicação de ergometria nos casos moderados a graves, ou seja, quando houve dispneia persistente, uso de O2 suplementar, necessidade de internamento hospitalar ou evidência radiológica de acometimento pulmonar pelo vírus.

Além da ergometria básica, existe também o teste cardiopulmonar, com papel essencial na avaliação de pacientes com insuficiência cardíaca, podendo inclusive auxiliar na decisão de indicação de transplante cardíaco, além de guiar a reabilitação cardíacas nos diversos cenários em que é empregada.

Consiste na mesma estrutura principal da ergometria, com o acréscimo de uma máscara acoplada a um sistema de análise de gases respiratórios. A partir dessa análise, fornece a capacidade funcional máxima pela medida direta do consumo de oxigênio, sendo o método padrão-ouro para tal. Com ele temos informações mais precisas sobre débito cardíaco e gasto metabólico, podendo também ser usado para definição de zonas de treino e acompanhamento funcional de atletas de alta performance.

Deve-se lembrar que, como todo método diagnóstico, o teste ergométrico é complementar à avaliação clínica, e seus resultados devem ser interpretados pelo especialista de acordo com o contexto do paciente. É um exame seguro e rico em informações, presente na prática diária da cardiologia.

- ✓ **ELETROCARDIOGRAMA**
- ✓ **ECOCARDIOGRAMA**
- ✓ **ECO COM ESTRESSE**
- ✓ **MAPA**
- ✓ **HOLTER**
- ✓ **PROGRAMA DE REABILITAÇÃO CARDÍACA**
- ✓ **ECOTRANSESOFÁGICO**
- ✓ **ECO COM STRAIN**
- ✓ **TESTE ERGOMÉTRICO**
- ✓ **ERGOESPIROMETRIA**
- ✓ **POLISSONOGRAMA DOMICILIAR**



Precisamos falar de rastreamento do Câncer de Pulmão

Dr. Noberto de Lima - CRM: 11966 / RQE: 8402
Membro Titular do CBR - Radiologista da Divisão de Radiologia
Cardiorádica da São Carlos Imagem - Clínica Beroaldo Jurema

O câncer de pulmão é um dos tipos de câncer mais comuns e o mais letal no mundo, sendo responsável por cerca de 13% de todos os casos novos de câncer e 18% das mortes por câncer. A principal causa do câncer de pulmão é o tabagismo, que aumenta em até 20 vezes o risco de desenvolver a doença e pode ser considerado fator causal em 85 a 90% dos casos. Outros fatores de risco incluem exposição à poluição do ar, radiação, amianto e alguns agentes químicos.

O diagnóstico precoce do câncer de pulmão é fundamental para aumentar as chances de cura e reduzir a mortalidade. No entanto, a maioria dos casos é descoberta em estágios avançados, quando os sintomas já são evidentes e o tratamento é menos eficaz. Por isso, o rastreamento do câncer de pulmão é uma estratégia que visa identificar lesões suspeitas nos pulmões de pessoas assintomáticas que pertencem a grupos de alto risco, como fumantes ou ex-fumantes com longa história de tabagismo.

O rastreamento do câncer de pulmão consiste na realização periódica de um exame de imagem chamado tomografia computadorizada de baixa dose (TCBD), que utiliza uma pequena quantidade de radiação para obter imagens detalhadas dos pulmões e detectar nódulos ou massas que podem ser malignas, bem como outros achados relevantes relacionados ao tabagismo, como enfisema, bronquite, doenças intersticiais e doença aterosclerótica coronariana. A TCBD é mais sensível e específica do que a radiografia convencional de tórax, que não é recomendada para o rastreamento do câncer de pulmão.

O rastreamento do câncer de pulmão não é indicado para todas as pessoas, mas apenas para aquelas que têm um alto risco de desenvolver a doença e que podem se beneficiar da detecção precoce. Segundo as recomendações da American Cancer Society e a U.S. Preventive Services Task Force, o rastreamento do câncer de pulmão deve ser oferecido para pessoas entre 50 e 80 anos, que tenham fumado pelo menos 20 maços/ano (por exemplo, dois maços por dia durante 10 anos ou um maço por dia durante 20 anos) e que sejam fumantes atuais ou que tenham parado de fumar há menos de 15 anos. Além disso, as pessoas que optam pelo rastreamento devem estar informadas sobre os possíveis benefícios e riscos do



exame, ter acesso a um centro especializado em diagnóstico e tratamento do câncer de pulmão e estar dispostas a realizar o tratamento adequado caso seja detectada alguma anormalidade. Também é de suma importância a cessação do tabagismo, sendo os melhores resultados de redução de mortalidade atingidos em subgrupos que conseguiram a abstinência.

Os benefícios do rastreamento do câncer de pulmão incluem a possibilidade de diagnosticar a doença em estágios iniciais, quando o tratamento é mais efetivo e menos invasivo, e a redução da mortalidade por câncer de pulmão. Um grande estudo clínico realizado nos Estados Unidos mostrou que o rastreamento com TCBD em pessoas com alto risco diminuiu em 20% o risco de morte por câncer de pulmão em comparação com o grupo que não fez o rastreamento.

Os riscos do rastreamento do câncer de pulmão envolvem a exposição à radiação, que pode aumentar o risco de outros tipos de câncer a longo prazo, embora esse risco seja considerado baixo; os falsos positivos, que são resultados anormais que não correspondem a um câncer verdadeiro, mas que podem gerar ansiedade e necessidade de exames adicionais invasivos, como biópsias; os falsos negativos, que são resultados normais que podem deixar passar um câncer existente; e os sobrediagnósticos, que são casos de câncer que nunca causariam sintomas ou morte, mas que são tratados desnecessariamente.



A despeito de amplas recomendações de quase todas as sociedades especializadas, o rastreamento de câncer de pulmão ainda tem sido pouco adotado. De fato, estima-se que apenas aproximadamente 15% dos candidatos elegíveis nos EUA fizeram rastreamento. Possivelmente no Brasil este número seja menor ainda. Portanto, faz-se necessária a conscientização de todos os profissionais de saúde que lidam com os pacientes elegíveis para indicarem este serviço aos seus pacientes.

Juntos para melhor lhe atender!

- ≡ Ultrassonografia Geral e com Doppler ▶
- ≡ Tomografia Computadorizada Multislice ▶
- ≡ Mamografia Digital ▶
- ≡ Ressonância Magnética 1.5T ▶
- ≡ Ressonância Magnética 3.0T ≡
- ≡ Doppler Vascular ▶
- ↻ Laboratório de análises clínicas (Exames de sangue) ↻
- ≡ Elastografia ≡
- ≡ Densitometria Óssea ▶
- ↻ Cintilografia ↻
- ≡ Biópsia de Próstata com Fusão de Imagem ≡
- ≡ Paaf de Tireoide ▶
- ≡ Core Biópsia de Mama e Estruturas Superficiais ▶



Central de atendimento

  (85) 4009-1616

 R. Otoni Façanha de Sá, 69 - Dionísio Torres

Beroaldo Jurema

 (85) 3108.5150 /  (85) 98726-2247

 Rua Pereira Valente, 391 - Aldeota

O hospital de caridade, mais tarde, Santa Casa



Em 1915 passa do controle do Estado para o do Arcebispo de Fortaleza. O edifício é reformado em 1920 (Projeto do arquiteto italiano P. Fiorillo), sendo-lhes agregado mais um andar, e fachadas com características neo-clássicas, as quais são mantidas até hoje.

Em 1925, a Santa Casa firmou-se como um hospital de alta tecnologia, foi o pioneiro no estado na introdução do serviço de radiologia ao inaugurar no dia 29 de junho de 1925 o primeiro aparelho de Raios X. Pelo espaço de 4 anos funcionou na Santa Casa o primeiro serviço de urgência de Fortaleza, quando em setembro de 1937 foi inaugurado o Pronto Socorro Dr. José Ribeiro Frota.

Em 1961, Santa Casa de Fortaleza completou 100 anos e contava então com 300 leitos e tornando-se um hospital de grande porte. As injeções de morfina e as contensões ativas foram substituídas por anestésias locais e tronculares, seguidas, após, das primeiras anestésias gerais a base de clorofórmio e éter em máscara aberta ou com a célebre Máscara de Ombredane. Em compasso com esta “modernização” surgiu os primeiros autoclaves e máquinas de lavar industrial.

Em março de 1971 foi inaugurado um moderno centro cirúrgico composto de oito salas. Em pouco tempo a Santa Casa tornou-se o hospital a realizar o maior número de cirurgias de todo o Ceará. Os anos 80 foram marcados pela integração do hospital ao Sistema Único de Saúde – SUS.

Curiosidades:

O Dr. Joaquim Antônio Ribeiro foi o primeiro médico nomeado para trabalhar na Santa Casa, em 12 de março de 1861. Formado em medicina pela Universidade de Harvard em 1853, foi o autor do “Manual das Parteiras”.

A Santa Casa esteve sempre ameaçada de ceder lugar ao Liceu a ser fundado, ora a Biblioteca Pública, que não tinha ainda uma sede. Porém ano de 1851 ocorreu uma grande epidemia de febre amarela. Sendo precário o estado sanitário de Fortaleza, embora ainda não estivesse concluída a construção, foram abertas duas enfermarias da Santa Casa aos doentes mais carentes, que logo ficaram lotadas.

A Santa Casa foi construída inicialmente com recursos públicos fornecidos à Província para resolver os problemas advindos da última epidemia de febre amarela. O funcionamento da Santa Casa não era prioritário, sendo o funcionamento da Biblioteca e do Liceu priorizados no momento, devido a uma pressão da intelectualidade e das famílias abastadas que desejavam ver seus filhos estudando em Fortaleza e não mais se deslocando para outras regiões, principalmente Pernambuco e Bahia, como ocorria até então.



Aqui tem gente.

Aqui tem vida.

Aqui tem Unimed.

Cuidar de cada detalhe,
esse é o plano

Unimed 
Ceará

unimedceara.com.br
   /unimedceara

UNIMED CEARÁ

EM 2023 ESTAMOS CELEBRANDO

25

ANOS DE DEDICAÇÃO
CUIDAR DE VOCÊ É A NOSSA MISSÃO.

LABORATORIOPROFELEUTERIO.COM.BR

25 ANOS

LABORATÓRIO
PROF. ELEUTÉRIO





Uma abordagem prática de pancitopenia

Dr. Otho Leal Nogueira - CRM: 504 / RQE: 390
Preceptor de Clínica Médica da Unichristus (Santa Casa)
Preceptor de Clínica Médica do Hospital Geral César Cals
Professor Adjunto de Clínica Médica da UFC

Considerações gerais:

A pancitopenia é uma síndrome frequente e por vezes desconcertantes. Algumas vezes com poucas palavras ou poucos exames é diagnosticada; por outro lado outras vezes torna-se extremamente complexa, inclusive com riscos de vida (síndrome hemofagocítica). Vejamos alguns relatos:

1 – Uma mulher de 33 anos se interna na SC. Ela é extremamente pobre e está no 6º mês de gestação. Não vinha usando ferro nem ácido fólico. Um hemograma mostrou uma pancitopenia significativa com VCM de 115 e LDH = 5.000. Haveria indicação de mielograma? Não. Uma melhora do padrão alimentar e o uso de ferro, ácido fólico e B12 com poucas semanas apresentou uma significativa melhora.

2 – Uma mulher de 53 anos portadora de artrite reumatóide é internada no HU devido a uma importante pancitopenia. Na história referia uso de metotrexate e há cerca de 1 mês não tomava ácido fólico. Havia indicação de mielograma? Não. A reposição de ácido fólico, ferro e B12 em poucas semanas corrigiu a pancitopenia.

3 – Uma mulher de 52 anos é vista pelo médico devido a pancitopenia. Diabética há cinco anos estava usando metformina (o uso de cálcio poderia evitar a queda de B12 pela metformina). Havia indicação de mielograma? Não. A suspensão de metformina e o uso de B12 e ácido fólico em poucas semanas corrigiu a pancitopenia.

4 – Um homem de 53 anos procura o médico devido a uma pancitopenia. Ele vinha usando fenitoína há 2 anos devido há um histórico de epilepsia. Havia necessidade de mielograma? Não. O uso de ácido fólico e B12 corrigiu a importante alteração hematológica.

Todos esses casos relatados, a história, exame físico e poucos e simples exames laboratoriais bem orientados são capazes de evitar um mielograma que é exame caro e doloroso. Em relação ao exame físico há muitos anos atrás fomos solicitados por um residente do HU para avaliar uma importante anemia. Ao entrar

na enfermaria observamos um senhor de 55 anos caucasiano. Apresentava mão e pés extremamente escuros. Na pele foi visto também manchas vitiligóides. Fizemos o seguinte comentário para os jovens que nos ouviam: as mão e pés escuros clareiam o diagnóstico de uma anemia até então obscura; e se há manchas brancas (vitiligo) o diagnóstico está “intrinsecamente feito”. Anemia Perniciosa.

Entretanto nem sempre as coisas são tão simples (a simplicidade depende da perspicácia do médico). Devemos simplificar o complicado e não complicar o simples. Face ao exposto resolvemos fazer uma abordagem prática a respeito desta por vezes complexa síndrome.

Etiologia

Sobre o ponto de vista etiológico a pancito é classificada em:

1 – Pré-medular: falta matéria-prima. Por exemplo: paciente com deficiência de vitamina B12.

2 – Medular: ocorre porque a medula está primariamente doente por fatores conhecidos ou não então ela está ocupada. No 1º caso trata-se de aplasia da medula. Ela pode estar doente por patologia primariamente do sangue como mielograma e leucemia ou por neoplasias que infiltram a medula. Tais como: próstata, mama, pulmão, rins, tireoide, gastrointestinais e tumores germinativos, entre outros. Não esquecer que não só células neoplásicas são invasores da medula. Algumas infecções tem tendência a invadir a medula principalmente: calazar – (porque para ter calazar basta está no Ceará), tuberculose (cuidado com ela: doença sem regra e sem lei é feito Jesus Cristo ressuscita qualquer hora), HIV, HCV, parvo vírus B19 agora chamado de eritrovírus, brucelose, histoplasmosse, MH, entre outras.

3 – Pós-medular: relacionada principalmente com hiperesplenismo. Uma dica interessante é que esta síndrome não convive com plaquetopenia menor que 30.000 e não há uma relação entre tamanho do baço e a magnitude da pancito. Faremos agora uma análise dos componentes da pancito:

Elementos agregados a pancito.

A) LDH - Uma pancito com LDH elevado faz pensar principalmente em anemia megaloblástica, HPN, síndrome hemofagocítica histiocitária, linfoma e Histoplasmose. É interessante observar que na maioria das vezes pancito com LDH elevados são patologias extremamente graves com uma única exceção: anemia megaloblástica.

B) Pancito com alteração do VCM:

1) Quando ele está elevado principalmente acima de 115, anemia megablástica e a síndrome mielodisplástica são disparadamente as causas mais prováveis. Quando ele está abaixo a HPN é sempre uma possibilidade forte e paradoxalmente nesta entidade o VCM pode ser alto (devido a hemólise) ou baixo (devido a perda de ferro).

Analisaremos agora os componentes da própria pancito.

I) Pancito + monocitopenia: avalie tricoleucemia.

II) Pancito com monocitose: SMD e doenças.

III) Pancito com linfopenia: HIV, lúpus, linfoma, tuberculose principalmente miliar, sarcoidose, síndrome linfopênica CD4 baixo que mimetiza HIV com duas avaliações negativas separadas por dois meses e apresentando infecções, neoplasias, imunopatias mimetizando o HIV.

IV) Pancito com linfocitose avaliar brucelose.

V) Pancito com neutropenia a preocupação é saber se há febre, pois nestes casos entrariam duas possibilidades extremamente graves: síndrome hemofagocítica e granulocitopenia febril.

VI) Pancito com eosinófilos de zero, calazar.

VII) Pancito com eosinofilia possibilidade de shistosomose é sempre forte.

VIII) Pancito com blastos LMA (5 a 10%) não tem blastos na periferia: forma aleucêmica.

Conclusão:

Procuramos ser extremamente prático na abordagem desta frequente síndrome.

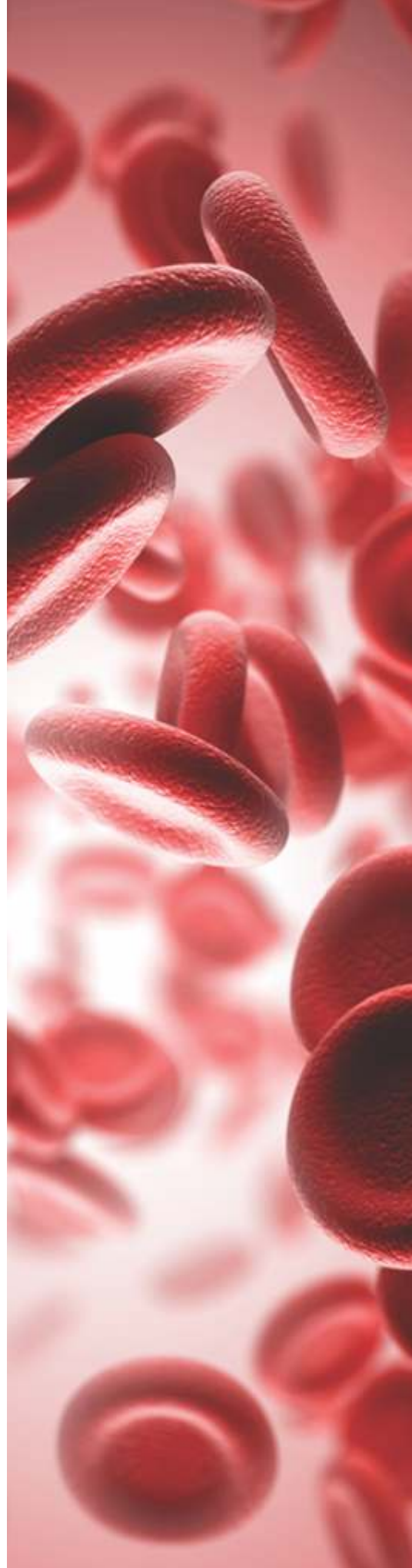



Elmiro Heli Martins

Cirurgia Plástica Estética e Reparadora

Membro especialista da Sociedade Brasileira de Cirurgia plástica

CRM: 5865 / RQE: 2304

www.helimartins.site.med.br

HARMONY MEDICAL CENTER
Av. Dom Luís, 1233 - 6º andar - Sala 604
Fone: (85) 3486.6003

OTOMÉDICA
Av. 13 de Maio, 1189 - Fátima
Fones: (85) 3304.7474 / 7455

Desfrute do clima ameno e descubra as belezas naturais que a serra lhe proporciona.



**Remanso
Hotel de Serra**

- 71 Apartamentos
- Wi-Fi
- Capela
- Playground
- Restaurante
- Churrasqueira
- Pesque e Pague
- Quadra Poliesportiva
- Trilhas Ecológicas
- Salão de Jogos
- Salão de Convenções
- Piscina adulto e infantil

Informações e Reservas

Fortaleza – Rua. Barão do Rio Branco, 1721 – Centro – Fone: (85) 3231-7088 / (85) 98685.1807

Guaramiranga – Fone/Fax: (85) 3325-1222

 [remansohoteldeserra](https://www.instagram.com/remansohoteldeserra)
 reservas@remansohotel.com
 remansohotel.com



Desde 1980
SOLMAR

Distribuindo Qualidade

solmar.com.br - 85 3131.1717

siga:   @solmarsuper

- carnes bovinas nacionais e importadas
- food service • peixes • aves • embutidos
- vegetais congelados • cereais • descartáveis
- temperos • óleos • azeites • molhos
- enlatados • conservas • bebidas
- confeitaria • produtos para temakeria
- cortes suínos • polpas de frutas



Curiosidades sobre a Doença de Parkinson

Dra. Flávia de Paiva Santos Rolim – CRM: 12298 / RQE: 8832
Neurologista - Especialista em Distúrbios do Movimento
Mestre em Ciências Médicas
Professora do Curso de Medicina da UNIFOR

No dia 11 de abril é celebrado o Dia Mundial da Conscientização da Doença de Parkinson. Conheça algumas curiosidades sobre a doença.

1. Existem cerca de 7 milhões de pessoas com diagnóstico de Doença de Parkinson (DP) no mundo e estudos apontam que esses números podem chegar a 14 milhões de pessoas em 2040. É a doença neurodegenerativa que mais cresce no mundo, e alguns autores falam que estamos diante de uma pandemia da doença.
2. Não é uma doença exclusiva dos idosos. A DP pode atingir pessoas em qualquer faixa etária. Você sabia que Michael J. Fox, o ator de “De Volta para o Futuro”, foi diagnosticado com a doença aos 29 anos?
3. Os sintomas clássicos da DP são lentidão, tremor e rigidez. Em fases mais avançadas, podem surgir alterações na postura e uma marcha bem característica da doença, chamada marcha em pequenos passos.
4. Nem todo tremor é igual à DP. Existem diversas doenças e vários medicamentos que podem causar esse sintoma. Além disso, existem pessoas com DP que não tremem e que nunca vão tremer na vida. Nesse perfil de pacientes, predominam os sintomas de lentidão e rigidez.
5. Sintomas não-motores da DP, como perda do olfato, intestino preso e depressão são muito prevalentes e podem aparecer até 20 anos antes do surgimento dos primeiros sintomas motores da doença.
6. As alterações de sono são muito comuns em pessoas com DP. A insônia é a queixa mais comum, mas existe uma outra alteração de sono que é muito característica da doença, chamada de transtorno comportamental do sono REM. Nesse distúrbio, o paciente tem pesadelos ou sonhos vívidos e, apesar de estar dormindo, o paciente se movimenta como se estivesse vivendo aquele sonho em tempo real, geralmente como se estivesse lutando ou fugindo. É muito comum o paciente falar ou gritar enquanto dorme.
7. Pessoas com DP podem apresentar alterações na memória e de outras funções cognitivas. Inicialmente, esses sinto-mas acontecem de forma mais leve e podem piorar com o progredir da doença.
8. O estresse e a ansiedade podem piorar os sintomas da DP.
9. A alimentação tem um papel importante na prevenção da DP. Vários estudos sugerem que uma dieta rica em carnes magras, legumes, vegetais, azeites e flavonoides é capaz de prevenir o surgimento da DP.
10. Atividade física é remédio! Vários estudos indicam que o exercício tem efeito neuroprotetor, sendo capaz de reduzir a velocidade de progressão da doença. É indicado que a pessoa faça pelo menos 30 minutos de atividade física moderada a intensa, pelo menos 5 vezes por semana. Pilates, dança, exercícios aeróbicos e artes marciais são alguns exemplos de tipos de atividades físicas com eficácia comprovada na melhora dos sintomas da DP.

Apesar de não ter cura, existem diversos medicamentos capazes de aliviar os sintomas da doença. Além disso, a cirurgia de Estimulação Cerebral Profunda (DBS) é uma opção de tratamento para um perfil selecionado de pacientes. O acompanhamento com neurologista especialista em distúrbios do movimento, integrado com terapias de reabilitação como fonoterapia, terapia ocupacional e fisioterapia são pilares do tratamento e são essenciais para a melhora da qualidade de vida das pessoas convivendo com a Doença de Parkinson.



Tudo sobre o famoso Botox

Dr. Márcio Sousa - CRM 17949 / RQE 11714

Médico Formado pelo Centro Universitário Unichristus
Residência em Dermatologia pelo Centro Dermatológico Dona Libânia
Especialista em Procedimentos Estéticos Injetáveis



A toxina botulínica (mais conhecida pela marca Botox) é uma substância produzida pela bactéria *Clostridium botulinum* que atua na placa motora, reduzindo ou paralisando o movimento muscular. O seu uso na dermatologia é principalmente voltado para fins estéticos, prevenindo a formação de rugas profundas e amenizando as linhas de expressão na região da testa, sobranceiras e ao redor dos olhos (os famosos "pés de galinha").

Ao relaxar a musculatura dessas regiões, também se consegue promover uma melhora da abertura ocular e um reposicionamento de sobranceiras, deixando o paciente com olhar mais rejuvenescido. Além dessa indicação, ela também pode ser utilizada para tratar o sorriso gengival, bruxismo e hiperidrose, tendo um excelente resultado.

Os efeitos começam a ser notados cerca de 48h após sua aplicação, tendo um pico com cerca de 2 semanas, e uma duração máxima de 6 meses (no caso da aplicação para linhas de expressão). Após o procedimento, o paciente deve passar 24h sem realizar atividades físicas e não pode abaixar a cabeça por 4h.

É um procedimento relativamente simples, rápido e praticamente indolor, mas que deve ser realizado por um profissional qualificado para evitar quaisquer adversidades. Seus efeitos indesejados podem ir de uma simples assimetria até uma ptose palpebral, e não há tratamentos efetivos para essas complicações além do tempo.

As únicas contraindicações para o procedimento são: pacientes com alergia à toxina botulínica (raro), gestantes e pacientes com doenças autoimunes não estáveis.

Não há uma idade mínima para sua indicação, principalmente quando pensamos em prevenção da formação das rugas. O ideal é avaliar juntamente com o seu médico dermatologista se já está na hora de iniciar sua aplicação.

Check Up

Conheça os exames mais solicitados pelos médicos

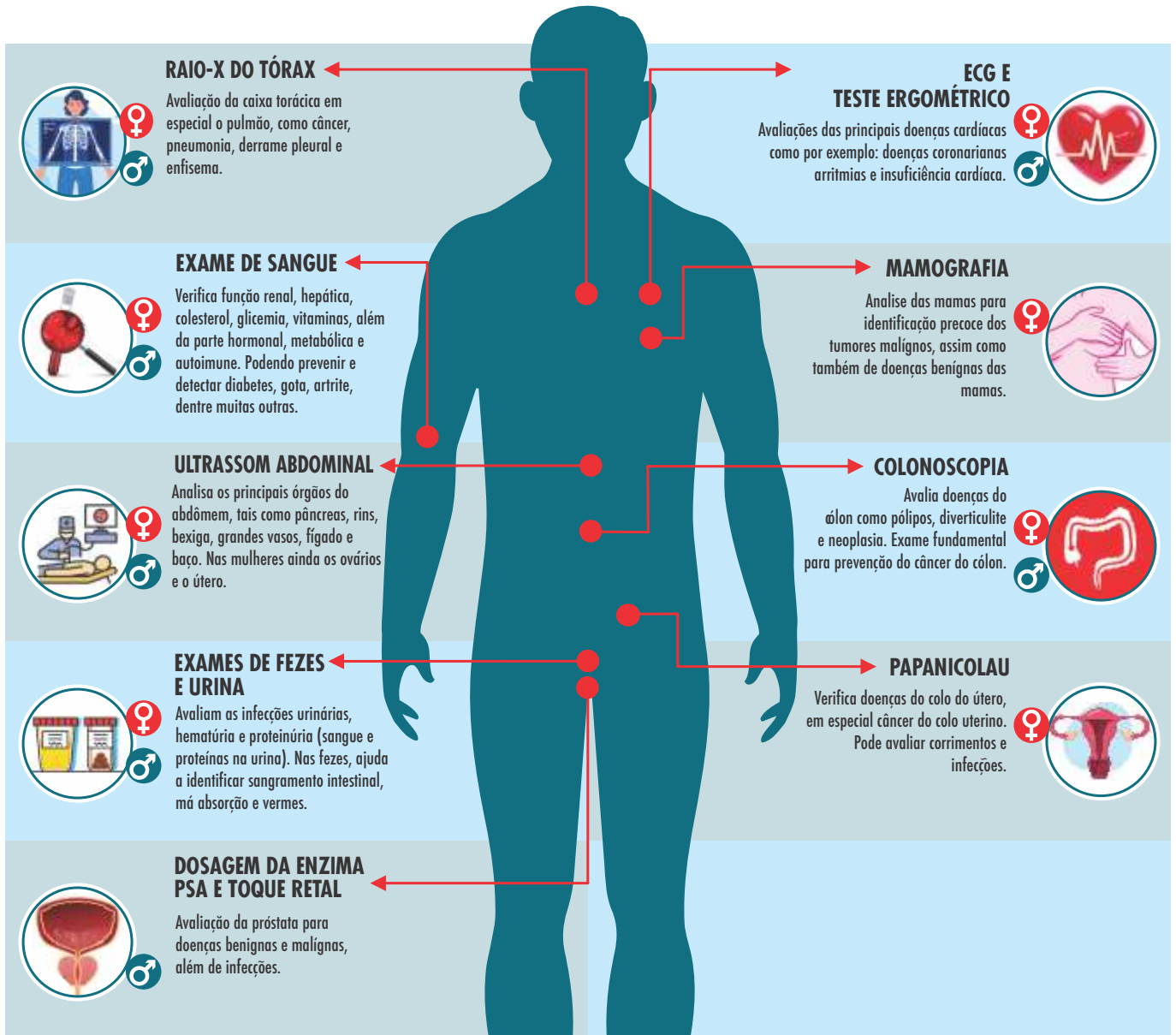

Dr. Bruno Cavalcante

CRM: 12.238 / RQE: 9264

Médico, professor da faculdade de medicina Unichristus e preceptor do internato e da residência de clínica médica da Santa Casa.



Vem aí

FESTIVAL COSTUMES SAUDÁVEL

O movimento que faz história
está celebrando 10 anos de muita
solidariedade e hábitos saudáveis.
Acesse os links e participe!



@festivalcostumesaudavel
costumesaudavel.com.br



Super  Mercadinhos
São Luiz
Me acostumei com você



O MELHOR EM PEIXES E MARISCOS

Agora com a superior qualidade F.S Rocha

 **SOMARISCOS**

Av. Barão de Studart, 1900 - Aldeota

Disk Entrega: (85) 3244.2006

www.somariscos.com





Abril Verde, juntos pela saúde e segurança no trabalho

Roslândia Gomes dos Santos

Atua há 12 anos na área da Segurança e Saúde do trabalhador, faz parte do quadro de profissionais que compõem a equipe de SST na Santa Casa como Técnica de Segurança do Trabalho, onde atualmente é responsável pela liderança da equipe de Segurança do trabalho



O Abril Verde é um movimento realizado no mês de abril com o objetivo de promover ações de conscientização relacionadas à segurança e a saúde do trabalhador. A intenção do movimento ensina a reflexão de que se pode fazer mais por um trabalho saudável e sem acidentes, por meio da disseminação de orientações que fortaleçam a cultura de prevenção à vida e a saúde no ambiente de trabalho.

A Organização Internacional do Trabalho (OIT), em 2003, instituiu o dia 28 de abril como o dia mundial de segurança e saúde no trabalho, em memória às vítimas de um grave acidente que ocorreu em Virgínia, nos Estados Unidos, em 1969 que resultou na morte de 78 trabalhadores. No Brasil, a data foi promulgada como o dia nacional em memória das vítimas de acidentes e doenças do trabalho, pela Lei nº 11.121, em maio do ano de 2005.

O SESMT da Irmandade, a cada ano vem intensificando seus esforços no sentido de preservar a saúde e a segurança de todos os seus colaboradores, favorecendo condições seguras e saudáveis para que os

trabalhadores realizem suas atividades no ambiente laboral dentro dos padrões de segurança.

O presságio deste mês é marcado com ações e trabalhos que visam a conscientização sobre o comportamento prevencionista dos trabalhadores no ambiente de trabalho. As três instituições (Santa Casa, São Vicente e Cemitério São João Batista) que fazem parte da irmandade celebram momentos especiais de sensibilização junto a CIPA - Comissão Interna de Prevenção de Acidentes no sentido de aperfeiçoar os conhecimentos para com os trabalhadores.

É importante lembrar que abril é um período de fortalecimento do movimento, mas que as ações e a conscientização devem perdurar a cada dia no exercício das atividades dos trabalhadores com atitudes de prevenção e cuidado, na busca ativa de melhorar a segurança e a saúde no ambiente de trabalho.

Quanto mais engajamentos de todos os trabalhadores em prol da saúde e segurança, melhores serão os resultados. Afinal, é preciso de conscientização para que haja prevenção e assim, mais segurança e saúde no trabalho.



Santa Casa em Números

Período de julho
a dezembro 2022

18.057

Atendimentos dos
Ambulatórios - Consultas

10.626

Exames Laboratoriais

10.074

Hemodiálises

3.099

Quimioterapias

3.142

Internações
Cirúrgicas

1.360

Densitometria Óssea

1.148

Internações Clínicas

765

Radiologia
(SUS+ Internados)

E mais:

32

Residentes /ano

50

Internos /mês

Santa Casa em fotos



Final de mais um rodízio do internato e da residência em Clínica Médica



Alece entrega medalha ao médico e prof. José Otho Leal Nogueira, por importantes serviços prestados na área da saúde pública e na educação médica do Ceará 20/04/2023



Capacitação em USG à beira leito



Visita dos Internos e Residentes nas enfermarias de Clínica Médica

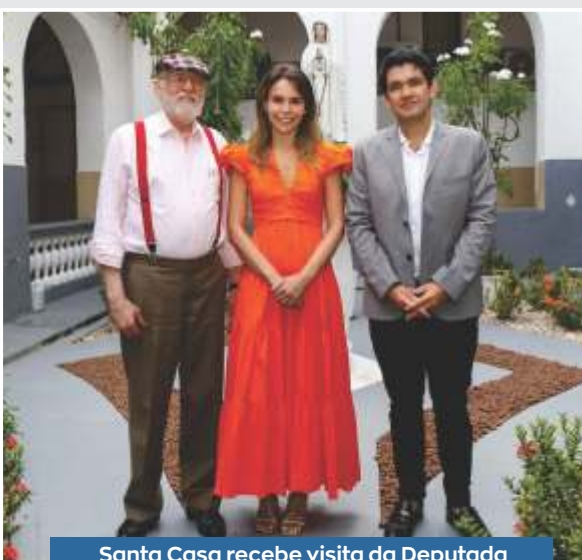

Santa Casa recebe visita da Deputada Estadual Gabriella Aguiar, que oferece apoio à instituição e reafirma compromisso com a saúde.



Educação permanente para os médicos da Santa Casa



Alto padrão de qualidade
atacado e varejo



**Grande variedade de pescados e
mariscos sempre bem novinhos**



Rua Antônio Furtado, 1010 - Dionísio Torres

3257-6916 / 3247-2924

www.fsrochapescados.com

Doar não é dar
o que sobra,
É dividir o que
temos com
quem precisa

Santa Casa, desde 1861
salvando vidas.

Formas de doações:

Depósito Bancário

Razão social: Irmandade Beneficente da Santa Casa da Misericórdia de Fortaleza CNPJ: 07.273.592/0001-64

BANCO DO BRASIL

Agência...: 1369-2
Conta.....: 9494-3

Santander

Agência...: 4526
Conta.....: 13000431-7

CAIXA

Agência...: 2183
Conta.....: 877-6



enel ☎ (85) 3392.0301 **Cagece**

pix financeiro@santacasace.org.br

Maiores Informações: 85-3455.9192 / E-mail: captacao@santacasace.org.br

Escaneie e faça a sua doação 

Na madeireira Itaipu você encontra tudo para seus projetos, reformas e consertos.

Tudo no melhor lugar.

Confira nossos produtos e serviços:

Beneficiamento de madeiras serradas
Sistema de otimização do plano de corte
Entrega a Domicílio

Madeiras/MDF's
Ferragens/Ferramentas
Fórmicas/Janelas
Portas/Puxadores
Dobradiças/Fechaduras

(85) 4006-0400
@madeireiraipau
Rua Germano Franck, 935
Fortaleza, Brazil



A madeireira que é pau pra toda obra.

A NOSSA MISSÃO É

Dar Cor AO SEU SONHO

FORTALEZA TINTAS

ALDECEFA: Av. Senador Cunha, 2319 - Aldecefa, Fortaleza - CE, 05029-180

CENRIO: Rua Senador Pinheiro, 1447-95 - Centro, Fortaleza - CE, 05029-001

WASHINGTON SOARES: Av. Washington Soares, 5338 - Condomínio, Fortaleza - CE, 04060-140

#FORTALEZATINTAS

Clube de Benefícios

Quem é associado tem **muito mais vantagens.**

Escaneie o QR Code e confira todos os benefícios.

- Plano de Saúde
- Plano de Telefonia
- Maquininhas da Rede
- Energia Solar

E muito mais

#SejaAssociadoCDL

- CDLFORTALEZA
- CDLDEFORTALEZA
- CDLFOR.COM.BR

01/2024/02

PÓS·UNIFOR



Chegou a hora de se destacar

225%* é o quanto seu salário pode aumentar com uma **Pós-Graduação**

SUA PROFISSÃO MERECE A MELHOR:

- Corpo docente de larga experiência clínica;
- Núcleo de Atenção Médica Integrada - referência no Norte e Nordeste;
- Incentivo à pesquisa científica;
- Programa de liderança reconhecido pela ONU.

E muito mais!

NOVAS ESPECIALIZAÇÕES EM:

- Arteterapia e Arte-Educação
- Controle de Materiais Esterilizados - CME
- Enfermagem em Terapia Intensiva
- Fisioterapia em Terapia Intensiva Adulto
- Gastronomia
- Neurociências e Reabilitação
- Saúde Mental, Psicopatologias e Políticas Públicas
- Terapia Analítico-Comportamental
- Terapia Cognitivo-Comportamental Aplicada a Diferentes Contextos e Tendências
- Transtornos Alimentares e Obesidade



Inscreva-se para o sucesso
com **matrícula zero****

unifor.br/pos-graduacao

*Segundo o Instituto Brasileiro de Geografia e Estatística - IBGE **Confira prazos

Contatos: (85) 3477-3000 (85) 99246-6625 sejaposunifor@unifor.br





alto das
DUNAS

praia do futuro

**AGORA, VOCÊ VAI
MORAR ONDE MUITOS
SÓ PASSAM AS FÉRIAS.**

FINANCIE DIRETO COM A **DIBRA**, UMA
EMPRESA DO **GRUPO DIAS BRANCO**.



O Alto das Dunas fica ao lado do novo Batalhão da PM e tem acesso direto a escolas, hospitais, supermercados e farmácias. São casas de 117 m², 185 m² e 205 m² com área de lazer completa e o conforto que a sua família merece. Está tudo pronto, só esperando você. Venha fazer uma visita e, em seguida, a mudança. Ah, e não esqueça a roupa de banho.



PLANTÃO DE VENDAS

85 2181.6262

altodasdunas.com.br

Em conformidade com a Lei nº 4.591/64, as fotos, perspectivas e plantas deste material são meramente ilustrativas e podem apresentar variação de tonalidade. Entrada + financiamento em até 120 meses direto com a construtora – consulte tabela de vendas. O empreendimento Jade - Alto das Dunas encontra-se juridicamente regularizado, conforme Registro de Incorporação, sob o R12, na matrícula nº 13.834 do 5º Ofício do Registro de Imóveis. O empreendimento Safira - Alto das Dunas encontra-se juridicamente regularizado, conforme Registro de Incorporação, sob o R06, na matrícula nº 14.623 do 5º Ofício do Registro de Imóveis. Informações setembro/2019.