



Cirurgia Minimamente Invasiva no Tratamento do Cálculo Renal



- Dra. Fernanda Almeida
- Dr. Guilherme Fernandes
- Dr. Rômulo Farias
- Dr. Lucas Borges
- Dr. Ângelo Figueiredo

urology.

inovação em urologia

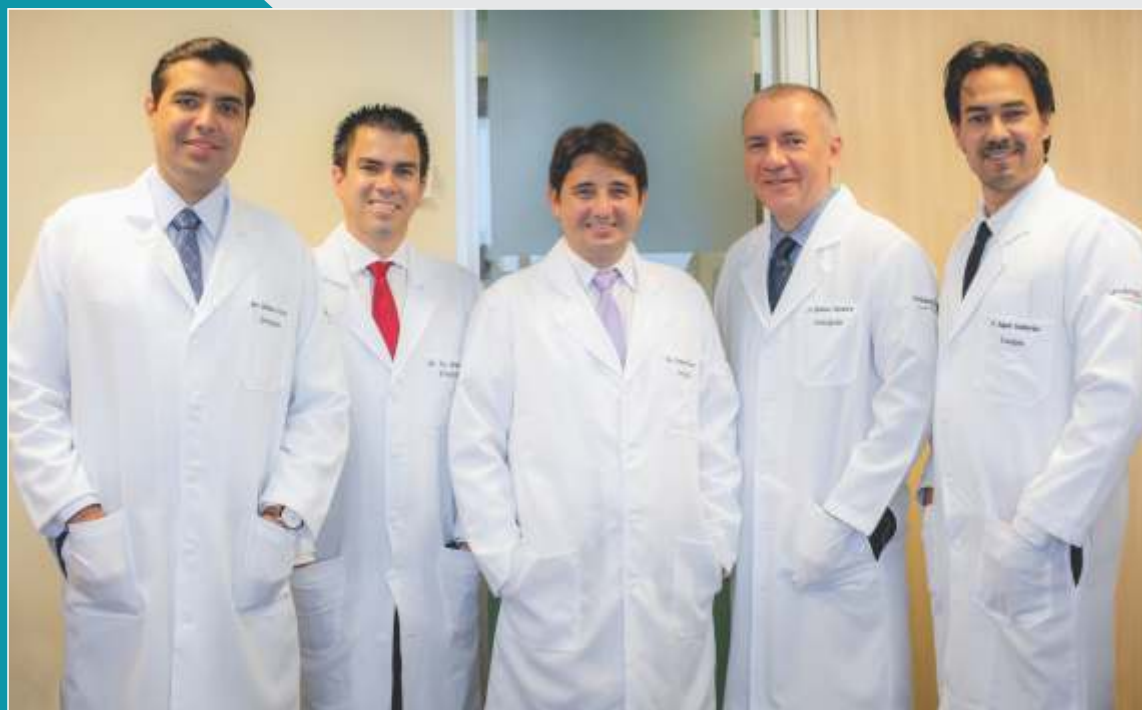

Dr. Rômulo Farias - CRM: 9485 / RQE: 5350
Dr. Fco. Mesquita - CRM: 13271 / RQE: 8165
Dr. Rommel Regadas - CRM: 8136 / RQE: 5149
Dr. Rômulo Silveira - CRM: 5524 / RQE: 1807
Dr. Rafael Guimarães - CRM: 12902 / RQE: 6969

O Núcleo de Urologia, Urology, é uma clínica formada por cinco médicos, especialistas, que possuem o mesmo objetivo: cuidar dos pacientes com excelência e humanidade. São profissionais com alta capacitação nas mais diversas áreas de atuação dentro da urologia, abrangendo tratamentos usando robótica e prevenção ao câncer.

O Núcleo visa realizar intervenções cirúrgicas menos invasivas, com recuperação mais rápidas e menos dolorosas. Para isso, a clínica conta com uma estrutura equipada com aparelhos modernos e que proporcionam aos pacientes um diagnóstico mais exato.



Instituto Hipólito Monte
Rua. Dr. Gilberto Studart, 55 - 3º andar – Cocó
(85) 3038-8998

 @urology.ce

A NECESSIDADE DA EDUCAÇÃO CONTINUADA NA SAÚDE

Dr. Everaldo Moura Santos

CRM 12728 / RQE: 8325

Médico Urologista. Mestre em Biotecnologia da Saúde e Presidente do Centro de Estudos da Santa Casa de Fortaleza

A rotina de vida agitada por que tem que passar a maioria dos profissionais da saúde, cumprindo uma odisséia diária de plantões, cirurgias, consultórios, complicações de pacientes, tendo que dividir o pouco tempo que resta com compromissos familiares e sociais, o tempo para atualização científica vai ficando cada vez mais escasso. A situação piora para aqueles colegas que trabalham distantes dos grandes centros, ou para aqueles que, mesmo em capitais, atuam fora de ambientes acadêmicos.

Por outro lado, temos um perfil de usuários com demandas cada vez mais exigentes, conscientes de seus direitos, com imensa disponibilidade a informações técnicas, muitas vezes não tão corretas e, somando-se a tudo isso, um crescente ímpeto pela judicialização das práticas de saúde. Neste cenário, é preciso que haja um esforço por parte do profissional e das instituições de saúde, no sentido de se incrementar algum modelo de educação continuada, com programas de formação e desenvolvimento de seus recursos humanos, mantendo equipes em constante processo educativo, com a finalidade de aprimorar os indivíduos e, conseqüentemente, melhorar a qualidade da assistência prestada a seus usuários.

Diante do aumento da oferta de profissionais de saúde no mercado, este profissional não basta apenas estar bem preparado, ter senso humanitário e capacidade de desenvolver empatia com colegas de trabalho e pacientes, é preciso ter a capacidade e o interesse de estar sempre se renovando. O exercício da Educação continuada deve ser encarado como um esforço conjunto, de empresas e profissionais, visando acompanhar as contínuas revoluções de um mundo interconectado, sempre em benefício das melhores práticas para a assistência a seus usuários.



EXPEDIENTE



A Revista da Santa Casa é uma publicação da Santa Casa da Misericórdia de Fortaleza, com a supervisão direta do seu Centro de Estudos. De periodicidade bimestral, tem circulação gratuita e dirigida, por mala direta, a autoridades e diversos segmentos de área de saúde. Ela não representa um só real de despesas para a Santa Casa. Todos os seus custos são cobertos por comerciais de empresas e instituições outras que acreditam no seu elevado grau de abrangência. Esta revista não se responsabiliza por opiniões apresentadas nas matérias assinadas. É permitida a reprodução total ou parcial de seu conteúdo, entretanto solicita-se a citação da fonte e o envio de um exemplar da publicação para o Centro de Estudos.

Coordenação e Supervisão:

Vinícius Roberto Benevides

Editor: Luciano de Paiva (Mtb 073)

Editor Adjunto: Luís Marcelo Benevides de Paiva

Assistente de Edição: Amanda da Silva Sousa

Diretor Comercial: Marcelo Paiva

Fone: (85) 98847-6151 / (85) 99625-0809

Projeto Gráfico: Neuma Estúdio Gráfico - (85) 98717.8795

Publicidade: revistasantacasa@yahoo.com.br

Site: issuu.com/revistasantacasa

Tiragem: 15 mil exemplares

CENTRO DE ESTUDOS PROF. OSVALDO SOARES GESTÃO 2020-2022 - FONE/FAX: (85) 3455.9167

DIRETORIA:

Dr. Everaldo Moura Santos – Presidente

Dr. Vladimir Pinheiro de Oliveira – Vice Presidente

Dr. José Maria Sampaio Menezes Júnior – 1º Secretário

Enfº. Francisco José do Nascimento Júnior – 2º Secretário

PROVEDORIA:

Luiz Gonzaga Nogueira Marques - Provedor

João Paulo Simões Accioly de Carvalho - 1º Vice Provedor

Leorne Menescal Belém de Holanda - 2º Vice Provedor

Victor Cesar da Frota Pinto - 1º Secretário

Marcos Silva Montenegro - 2º Secretário

Roberto de Azevedo Moreira Filho - 1º Tesoureiro

João Crisóstomo de Souza - 2º Tesoureiro

DIRETORIA DE ENSINO E PESQUISA:

Francisco Salvio Cavalcante Pinto

CONSELHO FISCAL:

EFETIVOS:

Waldyr Diogo de Siqueira Filho

João Cassiano de Oliveira Neto

Hugo Pergentino Maia Filho

SUPLENTES:

Claudio Cidrim Targino

Etevaldo Nogueira Filho

Maria Ruth Furtado Bezerra

MESA ADMINISTRATIVA (MORDOMOS):

Alexandre Vasconcelos Accioly de Carvalho

Carlos Fernando Furtado

Célio Ferreira Fontenele

Crisanto Ferreira de Almeida

Domenico Gabrielle

Domingo José Rodrigues Aragão

Edyr Rodrigues Rolim

Eduardo Augusto Cortez Campos

Firmo Fernandes de Castro

Francisco das Chagas Magalhães

Francisco das Chagas Mariano

Francisco Salvio Cavalcante Pinto

Germano Francisco de Almeida

Glaura Ferrer Dias Martins

João Batista Fujita

João Crisóstomo de Souza

João Paulo Simões Accioly de Carvalho

Jorge Alberto Vieira Studart Gomes

José Barbosa Hissa

José Joaquim Neto Cisne

José Rego Filho

José Ricardo Montenegro Cavalcante

Leorne Menescal Belém de Holanda

Luiz Cidrão de Oliveira

Luiz Gonzaga Nogueira Marques

Marcos Silva Montenegro

Maria Esteves Maia

Neuma Brito Figueiredo

Paulo Anizio Teixeira e Silva

Raimundo Francisco Padilha Sampaio

Roberto de Azevedo Moreira Filho

Roberto Fiuza Maia

Roberto Sergio Oliveira Ferreira

Terezinha Ferreira

Tomás Antonio Albuquerque de Paula Pessoa

Victor Cesar da Frota Pinto

SUMÁRIO

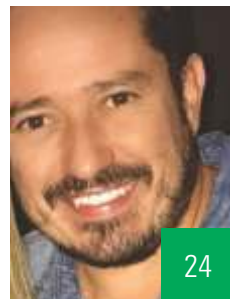

6
PROVEDOR
SALVANDO VIDAS

7
ABRAMEDE
A QUEM PERTENCE O CONHECIMENTO?

8
UROLOGIA
CALCULO RENAL

12
IRMANDADE
DOMENICO GABRIELE

13
IRMANDADE
TEREZINHA FERREIRA ARY

14
TIME DE RESPOSTA RÁPIDA
PLANTÃO DE CIRURGIA

16
FORMATURA
SANTA CASA FORMA MAIS 13
RESIDENTES

18
SEPSE
PROBLEMA DO TRR

19
ABRAMEDE
DRA ALESSANDRA, NOVA PRESIDENTE

20
UROLOGIA
INCONTINÊNCIA URINÁRIA

22
CRIO
PAPEL DA ENFERMAGEM NA
PESQUISA CLÍNICA

24
REVISTA DA SANTA CASA
20 ANOS

26
ONCOLOGIA
AVANÇOS NO TRATAMENTO

28
TILÁPIA
BENEFÍCIOS DA PELE

30
PESQUISA
PRODUTO CICATRIZANTE

32
UROLOGIA
CÂNCER DE PRÓSTATA

34
ENGENHARIA
MOBILIDADE URBANA

36
PRONON
EQUIPE ATENDERÁ DOR ONCOLÓGICA

38
DOAÇÃO

40
ENFERMAGEM
EDUCAÇÃO PERMANENTE

42
CONFRATERNIZAÇÃO
CENTRO CIRÚRGICO

COLÉGIO

MATRÍCULAS ABERTAS 2020 PARA CURSOS

◦ SEMI PRESENCIAIS - PRESENCIAIS - EAD

Centro • Av. Duque de Caxias, 641 • 3253.7788 • 98970.4222
Damas • Av. João Pessoa, 6302 • 3292.0808 • 98957.0298

**TURMAS AOS
FINAIS DE
SEMANA**

Inscreva-se pelo site: www.colegioelite.com.br ou pelos fones 3253.7788
3292.0808





SALVANDO VIDAS

LUIZ MARQUES

ENGENHEIRO CIVIL E PROVEDOR DA SANTA CASA DA MISERICÓRDIA DE FORTALEZA



Estamos aperfeiçoando na Santa Casa o Time de Resposta Rápida, um trabalho voltado para a assistência plena aos internos, em tratamento ou que aguardam procedimentos cirúrgicos. Inicialmente com atendimento apenas clínico, agora passa a ser cirúrgico. É a nossa presença no leito de quem mais precisa. É o olhar do médico cirurgião, do médico residente de cirurgia geral, do enfermeiro e do acadêmico de medicina no acompanhamento e na vigilância do quadro de saúde do doente. Estamos fortalecendo essa célula para que ao primeiro sinal de intercorrência, o paciente tenha o acompanhamento de que ele carece.

Igualmente, implantamos, a exemplo do que já existe nos grandes hospitais brasileiros que tratam de pacientes com tumores cancerosos, um programa voltado para a assistência aos pacientes com dor. Uma equipe multidisciplinar e especializada em tratamento oncológico, cuida para que os nossos clientes com dor proveniente de câncer sejam imediatamente atendidos, inclusive com suporte de internação diurna. E que permaneça aos cuidados desse grupo até a estabilização do seu quadro de dor.

A criação e desenvolvimento de um protocolo para tratar feridas é um outro passo que a nossa instituição dá no sentido de recuperar doentes, e devolvê-los curados à família e à comunidade. Esse

núcleo, também cópia de outros existentes em hospitais de grande porte no mundo inteiro, representa um grande esforço de uma entidade beneficente que muito pouco ou nada tem de recursos, mas que deseja estar sempre se modernizando.

Antes de serem sazonais, essas inovações vieram para ficar. Não se tem ideia do muito que elas representam para a recuperação de doentes que recebemos e tratamos. Pessoal especificamente qualificado e insumos de ponta a disposição dos mais carentes. São providências caras, que oneram em muito o já debilitado cofre. Mas nascem da necessidade que temos de cuidar cada vez melhor daqueles que já cuidamos com tanto carinho e que precisam de pessoal qualificado, tecnologia, medicamentos modernos.

Estamos nos adequando às necessidades daqueles que nos procuram. A modernização é importante. Mas a um custo altíssimo, o mais das vezes bem além das nossas disponibilidades financeiras. É neste instante que apelo à sensibilidade dos governos, do Estado e do Município. Apelo à sociedade cearense para que faça uma imensa corrente misericordiosa de forma a proporcionar à Santa Casa os recursos financeiros de que ela tanto necessita para continuar salvando vidas e amenizando sofrimentos.

A QUEM PERTENCE O CONHECIMENTO?

É unânime e do conhecimento de todos que pesquisa, ciência, estudo e desenvolvimento de tecnologia geram, apesar de serem fundamentais para o desenvolvimento do ser humano tanto a nível de indivíduo quanto de sociedade, muito custo, seja de tempo ou financeiro.

Infelizmente, durante muito tempo, os "produtores" de conhecimento muitas vezes utilizaram-se da realização de estudos científicos como um alimento bastante saboroso para seus egos. Saboroso e caro, visto que, aparentemente, quanto mais alto se cobrava para fornecer acesso a um artigo, mais "popular" era o seu redator.

Do lado oposto ao desse grupo, surgiu um conceito revolucionário, que atualmente cresce de maneira exponencial e é praticado e divulgado principalmente por médicos emergencistas e intensivistas (basicamente especialidades que lidam diariamente com pacientes críticos), provavelmente estimulados pela necessidade constante de novos estudos e frequentes "revoluções" na conduta relacionada a esses pacientes.

FOAMed – Free Open Access Medical Education – em tradução livre, significa Educação Médica de Acesso Livre. O termo surgiu em 2012 e, segundo Joe Lex afirmou na International EM Education Efforts & E-Learning: "Se você quer saber como praticávamos medicina há 5 anos, leia um livro-texto. Se você quer saber como praticávamos medicina há 2 anos, leia uma revista científica. Se você quer saber como praticávamos medicina há 1 ano, vá a um (bom) congresso. Se você quer saber como vamos praticar medicina no futuro, escute nos corredores e use FOAM."

Isso define muito bem o objetivo do movimento. Levar conhecimento de qualidade, baseado em evidências, de maneira rápida, gratuita e disponível para o maior número de pessoas possível.

Sobre isso, é muito importante esclarecer dois pontos:

- O objetivo do FOAMed não é substituir as formas de aprendizado tradicionais.

Os maiores defensores da FOAMed ainda acreditam que os alunos devem ler minuciosamente um livro básico, porque a FOAMed é bastante heterogênea, com uma inclinação para tópicos mais interessantes. Ou seja: o que faz parte da base e que já está bem estabelecido pode (e deve) ser aprendido



DR. EUGÊNIO FRANCO - CRM 15636
MÉDICO EMERGENCISTA - PRECEPTOR DAS RESIDÊNCIAS DE MEDICINA DE EMERGÊNCIA DA ESP-CE E IJF - CEO DOSES DE EMERGÊNCIA

também pelos métodos tradicionais (obviamente pode ser complementado através de métodos modernos de ensino e transmissão de conhecimento).

- FOAMed é baseado em evidências, não em opiniões.

A maioria dos FOAMed expressa opiniões e padrões de melhores práticas de especialistas no campo, com base em sua própria avaliação crítica da literatura. Reconhece-se que existem variações na prática pessoal e que nem todas as opiniões ou práticas são baseadas em evidências. No entanto, existem tendências emergentes no movimento FOAMed para promover referências e citações aprimoradas, para que as postagens sejam de alta qualidade, bem referenciadas e até revisadas por pares. Um excelente exemplo disso é visto em sites como AliEM, CanadiEM, EMottawablog, Life in the fast lane.

O FOAMed é uma rede independente que inclui blogs, redes sociais, podcasts, tweets, vídeos online, fotos entre outros, com o intuito de tornar acessível ao público, gratuitamente, informações importantes, necessárias e de alto nível ao médico, globalizando o conhecimento. Seu alcance e reconhecimento é tamanho que congressos internacionais para interação e desenvolvimento do movimento são realizados desde 2013.

Muito mais honesto (e realista) que do que dizer que o conhecimento é de todos, é afirmar que não há dono do conhecimento. Ele deve ser espalhado, disseminado e fluir sem fronteiras, barreiras ou quaisquer dificuldades. O FOAMed entrega justamente isso. Bebamos dessa fonte a compartilhemos à exaustão.





CIRURGIA MINIMAMENTE INVASIVA NO TRATAMENTO DO CÁLCULO RENAL

DR. RÔMULO FARIAS - CRM: 9485 / RQE: 5350

COORDENADOR DO SERVIÇO DE UROLOGIA DA SANTA CASA. UROLOGISTA DO SETOR DE TRANSPLANTE RENAL DO HGF. RESPONSÁVEL POR ENDOUROLOGIA E CÁLCULOS RENAIIS DA CLÍNICA UROLOGY.



A urolitíase, popularmente conhecida como pedra nos rins ou cálculo renal, é uma doença prevalente em todo o mundo, acometendo cerca de 15% da população mundial. A medicina disponibiliza uma série de tratamentos medicamentosos para as mais diversas doenças, com avanços surpreendentes, o que não acontece infelizmente com os cálculos renais. Pouco se avançou no desenvolvimento de tratamentos para a dissolução das pedras. Por outro lado, o tratamento cirúrgico experimentou um grande salto de qualidade e diminuição na invasividade dos procedimentos.

Os fatores relacionados à formação dos cálculos urinários vão desde a predisposição genética até os hábitos alimentares, passando pelo ambiente onde o indivíduo vive ou trabalha. A mudança dos hábitos alimentares é um importante aliado na prevenção. Uma dieta rica em líquidos, com restrição de proteína animal, carboidratos simples e sódio é

fundamental para as pessoas formadoras de cálculo renal diminuírem as chances de recidiva. Além disso, deve ser realizada uma análise metabólica no intuito de identificar alguma disfunção que possa ser corrigida através de tratamento clínico.

Os sintomas associados à presença de cálculos na via excretora são bem variáveis. As pessoas podem ser assintomáticas, apresentarem dor desde leve até intensa, comparável às piores dores experimentadas pelo ser humano ou até desenvolverem quadros de sepse urinária com risco de morte ou perda do rim. Muitos vão ser diagnosticados nas Emergências, ao ser realizada uma ultrassonografia ou uma tomografia computadorizada para o diagnóstico de dor no flanco.

Os cálculos localizados na bexiga normalmente são decorrentes de quadros que cursam com obstrução ao esvaziamento da mesma, notadamente aumento da próstata e estreitamento da uretra. São tratados por via endoscópica com uso do laser.



• Dra. Fernanda Almeida | • Dr. Guilherme Fernandes | • Dr. Rômulo Farias | • Dr. Lucas Borges | • Dr. Ângelo Figueiredo.

Os cálculos pequenos no ureter, sem complicações associadas, podem ser tratados clinicamente, na intenção de serem eliminados espontaneamente. Quando tem indicação de intervenção, normalmente são abordados por via endoscópica com uso do laser, entretanto os maiores podem ser retirados por videolaparoscopia ou ainda por via percutânea.

Os renais de pequeno volume podem ser acompanhados. Entretanto, se apresentarem sintomas ou crescimento, há indicação de tratamento. A depender do tamanho e da localização, podem ser tratados por litotripsia extracorpórea, por via endoscópica flexível com uso do laser ou por acesso percutâneo com uso de energia ultrassônica preferencialmente. Inclusive, o acesso percutâneo tem a vantagem de tratar grandes cálculos, que muitas vezes moldam o sistema urinário, assumindo o aspecto de um coral marinho, recebendo a denominação de cálculo coraliforme.

O avanço tecnológico relegou os procedimentos convencionais abertos às situações onde não se dispõe do equipamento para abordagem minimamente invasiva. Entretanto, por mais que a tecnologia avance, trazendo grandes benefícios aos portadores de cálculos renais, sem o bom senso do cirurgião urologista, aliado à boa técnica e à boa relação médico/paciente, o cuidado não será o ideal.



CÁLCULOS RENAIS RETIRADO DO PACIENTE

O Serviço de Urologia da Santa Casa de Fortaleza, em parceria com a UROSANTA, tem à disposição todo o aparato para o tratamento da urolitíase por qualquer acesso possível, segundo as melhores técnicas preconizadas pelas Sociedades Brasileira, Americana e Europeia de Urologia. As cirurgias são realizadas através do SUS, de convênios ou particular popular, democratizando o acesso a um tratamento eficaz e em consonância com as melhores condutas internacionais.

Nossa especialidade é cuidar de

PRONTO ATENDIMENTO 24horas

ORTOPEDIA-TRAUMATOLOGIA

OTORRINOLARINGOLOGIA

CLÍNICA MÉDICA

CARDIOLOGIA



Consultas e tratamento:

- Quimioterapia
- Hormonioterapia
- Acompanhamento Especializado Multidisciplinar
- Oncologia Clínica
- Oncologia Cirúrgica (Abdômem - Tórax - Urológica)

Médicos:

Dra. Ana Angélica
Dra. Ana Carolina Leite
Dra. Ana Carolina Queiroz
Dra. Ana Carolina Sampaio
Dra. Ana Paula Lopes
Dra. Karennine
Dr. Herbert Palmeira

Dr. Roberto Furlani
Dr. Lázaro Cezário
Dr. Markus Gifoni
Dr. Fábio Naser
Dr. Marcelo Leite
Dr. Vladimir Pinheiro
Dr. Newton Albuquerque

Equipe Multidisciplinar:

- Enfermagem Oncológica
- Farmácia Oncológica
- Nutrição Oncológica
- Psicologia Oncológica

Fone: (85) 3257.9408



Clínica de Vacinação para crianças, adultos, idosos, viajantes e adolescentes

• **Hospital São Carlos**

Av. Pontes Vieira, 2551 - Dionísio Torres
Fones: (85) 3244.6307 / 98685.8174

• **São Carlos Vacinas Unidade Sul**

Rua. Mário de Alencar Araripe, 48
Edson Queiroz - Fone: (85) 98685.8176

• **Nova Unidade Pátio Dom Luís**

Av. Dom Luís, 1200 - Fone: (85) 98685.8175

www.saocarlosvacinas.com.br

saocarlosvacinas

São Carlos Vacinas

@vacinasaoCarlos

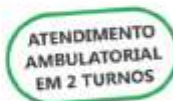

você!



SÃO
CARLOS
HOSPITAL

Av. Pontes Vieira, 2531
Dionísio Torres • Fortaleza/CE
www.hospitalsaocarlos.com.br

85 4009.3333

HOSPITAL SÃO CARLOS

Hemodinâmica 24horas



Procedimento diagnóstico e terapêutico nas áreas de:

- Cardiologia
- Neurologia
- Radiologia Intervencionista
- Cirurgia Endovascular

Fone: (85) 4009.3388



SÃO CARLOS

I M A G E M

Seus Exames. Nossa Imagem.

- Ressonância Magnética 1.5T
- Tomografia Computadorizada Multislice
- Densitometria Óssea de Corpo Inteiro
- Mamografia Digital | Agulhamento Mamário
- Raio X Geral | Core-Biopsy Mamário
- Punções de Tireóide e Mama

Fone: (85) 4009.1616

DOMENICO, AJUDAR E SERVIR, UMA BOA MANEIRA DE VIVER

DOMENICO GABRIELE
MORDOMO DA SANTA CASA



-“Quem come só geralmente se engasga. Desde que me entendo por gente ajudo a quem mais precisa. Servir a Santa Casa, ainda nos tempos do general Torres de Melo foi muito gratificante para mim. Como mordomo a minha vontade de ajudar cresceu de maneira considerável. Servir faz parte do meu cotidiano. A manifestação é do alfaiate Domenico Gabriele, que integra a mesa administrativa da Irmandade.

A vontade de vir morar em Fortaleza, terra de sua mãe, levou Domenico Gabriele a pegar um navio e largar a Itália no rumo do Brasil. Deixou para trás outros familiares e amigos em Tortora, na província de Cosenza. Aqui trabalhou, casou, constituiu família e, mais do que nunca é um homem muito de bem com a vida.

Desde os onze anos de idade sentiu que sua

profissão seria de alfaiate. Começou o aprendizado com o mestre Francesco Maceri, na cidade onde morava e chegou até Milão, onde aprimorou seus já bons conhecimentos.

Com profissão definida não foi difícil encontrar emprego tão logo chegou a Fortaleza em março de 1958. Tempos depois abriu seu próprio atelier, e que funcionou durante anos no centro da cidade, no Edifício Triunfo, rua Liberato Barroso.

A clientela aumentou de maneira considerável ao ponto de ter que transferir o atelier para a Avenida Barão de Studart, no bairro da Aldeota, onde funciona até hoje.

Bem casado, Domenico tem quatro filhos: Rosina, Giovanni, Domenico e Angelo. Acredita que somente através do amor ao trabalho pode-se conseguir algo de bom na vida.

TERESINHA DESEJA ESCOLAS ENSINANDO A DOAR E AJUDAR

TERESINHA FERREIRA ARY

MORDOMA DA SANTA CASA

COORDENADORA DA ASSOCIAÇÃO DOS AMIGOS DA SANTA CASA



“Doar, ajudar, participar e servir ao próximo, além da educação familiar, deveriam ser disciplinas obrigatórias nas escolas. Ter um olhar solidário e fraterno é indispensável a todo ser humano”. As observações são de Teresinha Ferreira Ary, que há quase dez anos atua na Santa Casa de Fortaleza.

Tendo vastos conhecimentos em atividades de caráter filantrópico, Teresinha trouxe várias experiências e muitos conhecimentos adquiridos nas atividades que exerceu em São Paulo. Inicialmente foi convidada por Dr. Luiz Marques a ser mordomo, e logo depois suas boas ações a credenciaram à coordenação da Associação dos Amigos da Santa Casa.

Na sua compreensão há de se ter um trabalho permanente na conscientização da sociedade cearense e das próprias autoridades, na importância

de ajudar a Santa Casa a se manter. A seu ver, não se pode depender apenas do pouco que recebe através do SUS para continuar atendendo, pois é insuficiente, uma vez que para cada paciente atendido há uma defasagem de 40%. Portanto, a conta não fecha.

Teresinha lembra que o povo do Ceará tem ajudado, mas os que mais ajudam são as pessoas que têm menor poder aquisitivo.

Teresinha acredita na conscientização de todos os cearenses para ajudar a Santa Casa, que há 159 anos luta incessantemente para salvar vidas.

“Juntos somos mais! De mãos dadas somos fortes! Acredito que juntos poderemos fazer a diferença”. E cita a frase da Madre Teresa de Calcutá: “O importante não é o que se dá, mas o amor com que se dá”.



PLANTÃO DE CIRURGIA PARA OS PACIENTES INTERNADOS

DR. IVAMBERG SENA – CRM: 5837 / RQE: 1829
Coordenador de Residência Médica da Santa Casa



A partir de agora, a equipe do Time de Resposta Rápida (TRR) está contando com um cirurgião durante os plantões noturnos e nos finais de semana. Sua presença se faz necessária para a pronta assistência aos pacientes cirúrgicos ou intercorrência de pacientes clínicos com necessidades cirúrgicas. Segundo o Dr. Ivamberg Sena, coordenador de Residência Médica da Santa Casa, a medida é importantíssima pois garante assistência integral ao paciente internado.

Segundo o Dr. Ivamberg Sena, a presença do cirurgião para intercorrências era imperiosa. “Temos todos os dias na Santa Casa – acrescenta – em torno de cinquenta pacientes operados. Os doentes internados passam a ter uma segurança muito maior no seu acompanhamento pós-operatório, haja vista que esse cirurgião está à disposição para o atendimento às necessidades cirúrgicas do operado.

Em relação ao suporte do cirurgião, ele dispõe de um residente de cirurgia, um interno de medicina e um acadêmico de medicina. Composto o grupo tem-se igualmente um anestesista e todo o corpo do

centro cirúrgico, pronto para atuar diante de qualquer necessidade de intervenção cirúrgica.

O Dr. Ivamberg fala sobre as complicações não comuns, mas que existem, e que são inerentes a cada especialidade cirúrgica, como sangramento pós-operatório e deiscência de suturas cirúrgicas. E faz referência, igualmente, a outras necessidades, como pacientes que são internados com uma patologia clínica e durante à noite ou nos finais de semana evoluem durante o seu internamento com patologia cirúrgica, como é o caso de apendicite aguda.

Outras intervenções do cirurgião no plantão na Santa Casa é realizar drenagem de derrames pleurais, paracenteses de alívio, toracocenteses de alívio e confecção de acessos venosos centrais.

A partir da implantação de um cirurgião no plantão, tanto no período noturno como nos finais de semana, a Santa Casa de Fortaleza assegura mais segurança aos pacientes internados, que é a certeza de que, no caso de qualquer intercorrência pós-operatória, um cirurgião e toda uma equipe médica estarão prontos para intervir.



CLÍNICA TRAJANO ALMEIDA

DIAGNÓSTICO POR IMAGEM

**Aqui você encontra
modernidade e credibilidade.**

RESSONÂNCIA MAGNÉTICA DE 3,0 TESLA COM MULTITRANSMISSÃO DE SINAIS

*A mais avançada tecnologia
para um melhor diagnóstico de
seus exames.*

**MAIS
QUALIDADE,
CONFORTO E
RAPIDEZ**



Philips Achieva 3,0-Tesla Tx

SERVIÇOS

- Ressonância Magnética 1,5T e 3,0T;
- Tomografia Computadorizada Multislice;
- Mamografia Digital;
- Radiologia Digital;
- Videofluoroscopia da deglutição;
- Ultrassonografia com Doppler Colorido;
- Densitometria Óssea;

*Quem faz exames na Clínica Trajano Almeida tem duas certezas:
diagnósticos precisos e qualidade no atendimento.*

CLÍNICA TRAJANO ALMEIDA
**Uma história e uma referência em medicina
diagnóstica há 40 anos.**

Estacionamento gratuito e com manobrista

Av. Dom Luis, 200 - Fortaleza/CE

Fone/Fax: 85 3066.7900 / 3066.7916



SANTA CASA FORMA MAIS 13 MÉDICOS RESIDENTES

A Santa Casa da Misericórdia de Fortaleza promoveu solenidade para entrega de certificados de conclusão do Curso de Residência Médica a mais 13 especialistas, das áreas de cirurgia geral, cirurgia de cabeça e pescoço, urologia, coloproctologia e clínica médica. O

aprendizado, com duração de dois a três anos, com aulas práticas e teóricas, possibilitam aos concluintes o grau de especialistas. A festa de outorga dos títulos foi presidida pelo provedor Luiz Marques e contou com a presença maciça de familiares dos formandos, preceptores e amigos médicos.

Integra a relação de formandos, os seguintes médicos-residentes:

- Dr. João Victor Albuquerque Araújo – Cirurgião Geral
- Dr. Francisco Caio Milfont Quental – Cirurgião Geral
- Dr. Martins Almeida de Moraes Júnior – Cirurgião Geral
- Dra. Virgianne Alves Ferreira – Cirurgiã Geral
- Dr. Valdenor Nunes Feitosa – Cirurgia de Cabeça e Pescoço
- Dra. Marília de Oliveira Bringel – Clínica Médica
- Dr. Jucier Gonçalves Júnior – Clínica Médica
- Dr. Luiz Fernando de Castro Malimverno – Clínica Médica
- Dr. Leonardo Rodrigues de Moraes – Clínica Médica
- Dr. Ângelo Cunha de Figueiredo Filho - Urologia
- Dr. Victor Monteiro Lima - Urologia
- Dra. Milena Macedo de Sousa - Coloproctologia
- Dr. Marcelo Mendes Ribeiro - Coloproctologia

FAMILIARES E AMIGOS MÉDICOS PRESTIGIARAM O EVENTO.





FÉRIAS, DIVERSÃO E UM AMBIENTE TRANQUILO BEM PRÓXIMO DE VOCÊ.

Venha curtir momentos incríveis com sua família em um hotel próximo de você, junto da praia e perto de tudo.



**RESERVE
PELO SITE**
USE O CÓDIGO
DE DESCONTO

Hotel
laguna Blu
PRAINHA - AQUIRAZ - CEARÁ

 hotellagunablu  hotellagunablu



85 **99922-9937**



85 **3361.5543**

www.lagunablu.com.br
reservas@lagunablu.com.br

SEPSE, PROBLEMA DO TRR

DRA. GABRIELLE HOLANDA MAIA – CRM: 15176
DIRIGENTE DO TIME DE RESPOSTA RÁPIDA DA SANTA CASA



É imperioso o olhar do governo federal para os hospitais que praticamente sobrevivem de verbas do Sistema Único de Saúde. Não é pequeno o número de mortes por Sepsis e muitas delas poderiam ser evitadas se as unidades de terapia intensiva, hoje em número infinitamente reduzido para as necessidades dos centros hospitalares, estivessem ao alcance de todos. O SUS poderia criar incentivos reais para que os hospitais ampliassem os números de leitos de UTI.

A manifestação é da médica Gabrielle Holanda Maia, dirigente do Time de Resposta Rápida da Santa Casa de Fortaleza, ao analisar a ineficiência do tratamento de paciente com Sepsis exatamente por causa da falta de cuidados intensivos. “Na Santa Casa, por exemplo, existem apenas sete leitos de UTI e temos, a cada plantão, o mesmo número de pessoas necessitadas desse atendimento. O mais das vezes os leitos estão ocupados. Surge o drama de quem vai ser atendido primeiro e quem tem condições de esperar a próxima vaga.

O TRR da Santa Casa funciona diuturnamente e a atividade maior está no cuidar de infecções renais e hepáticas de pessoas já internadas. E a precisão no tratamento tem que ser extremamente rápida. Segundo a Dra. Gabrielle, sem diagnóstico precoce e tratamento imediato, o cliente não leva mais de seis horas entre o início da Sepsis e o óbito. Realizar exames em caráter de urgência, a partir de protocolos médicos específicos, administrar antibióticos e encaminhar o doente imediatamente a uma UTI são procedimentos que poderão salvá-lo.

Na opinião da Chefe do TRR, existe uma atividade frenética da equipe para prestar imediato



ACELERAÇÃO DO CORAÇÃO
PRESSÃO BAIXA
FALTA DE AR
SONOLÊNCIA OU CONFUSÃO
AGITAÇÃO
DIMINUIÇÃO DA URINA

atendimento a qualquer intercorrência que se manifeste em um paciente. O pronto diagnóstico é o item básico para que se possa dar continuidade a um tratamento. Independente da enfermidade que levou o paciente a ser internado, uma mudança no seu quadro de saúde é motivo da maior atenção por parte do Time de Resposta Rápida.

A Dra. Gabrielle destaca a boa atuação dos acadêmicos de medicina que desenvolvem suas atividades práticas junto ao TRR. “São futuros médicos muito interessados em aprender”. A eles cabe a tarefa de realizar a admissão do paciente, escutando sua história clínica. Eles participam de alguma forma do atendimento às intercorrências. “Ganham em conhecimento os estudantes de medicina, que vivem na prática as intercorrências médicas, ganham também os próprios pacientes, que tem junto ao médico no seu leito mais uma opinião sobre o quadro do necessitado”.

Dra. Gabrielle Holanda Maia dirige o TRR da Santa Casa há três anos. É graduada pela Universidade Federal do Ceará, Faculdade de Medicina de Sobral, e no momento está concluindo residência médica na área de Patologia, também na UFC.

DRA. ALESSANDRA É A NOVA PRESIDENTE DA ABRAMEDE CE



Prometendo fortalecer a luta da medicina de emergência como especialidade médica, a Dra. Maria Alessandra Oliveira Leitão assumiu a presidência do capítulo cearense da Associação Brasileira de Medicina de Emergência. Foi uma atividade estafante que durou mais de três décadas. Dra. Alessandra substituiu o médico emergencista Romel Araújo, que também muito pugnou em prol dos emergencistas brasileiros.

A Dra. Alessandra destacou o empenho de todos os médicos nessa luta e lembrou que o Ceará e o Rio Grande do Sul foram os pioneiros nesse trabalho, que agora tem o respaldo do Ministério da Educação. No Ceará já são 26 os médicos formados em Emergência, enquanto que uma dezena está em formação.

Todo um trabalho foi iniciado a partir da fundação da Sociedade Cearense de Medicina de Urgência, em 1985, pelo saudoso Dr. Henrique Mota. Mais à frente, em 1999, o Dr. Frederico Arnaud assumiu a direção da Socemu.

Em 2008, uma nova etapa foi iniciada. Médicos do Rio Grande do Sul uniram-se aos colegas cearenses e fundaram a Associação Brasileira de Medicina de Emergência. O objetivo era comum aos dois grupos de médicos: pugnar pelo reconhecimento da medicina de emergência como especialidade no Brasil. Naquele mesmo ano foi fundada a Residência de Medicina de

Emergência no Ceará, sob a coordenação do Dr. Frederico Arnaud. Em 2016, a medicina de emergência foi reconhecida como especialidade médica no Brasil. Uma conquista sem igual de emergencistas cearenses e gaúchos.

Os principais compromissos da Dra. Alessandra para os seus dois anos de mandato à frente da Abramede são:

- Apoio incondicional à residência médica de medicina de emergência.
- Treinamento de profissionais de saúde, médicos e não médicos.
- Treinamento da própria comunidade.
- Interiorização das ações no Ceará, através de apoio aos profissionais no Interior do Estado.
- Apoio no processo de reestruturação dos departamentos de emergência, através de gestão qualificada.

Integram, a partir de agora, a diretoria da Abramede, capítulo do Ceará, os seguintes médicos: presidente Dra. Maria Alessandra Oliveira Leitão, vice-presidente Dr. Khalil Feitosa Oliveira, 1º. Secretário Dr. Breno Douglas Dantas Oliveira, 2º. Secretário Dr. Lindemberg da Costa Lima; 1º tesoureiro Dr. Frederico Carlos de Sousa Arnaud, 2º tesoureiro Dra. Rafaela Elizabeth Bayas Queiroz.



INCONTINÊNCIA URINÁRIA FEMININA

DR. RAFAEL GUIMARÃES
UROLOGISTA - CRM 12.902 / RQE 6969



Essa condição afeta milhões de mulheres no mundo e significa a perda involuntária de qualquer quantidade de urina. Considerada um problema de saúde pública, estimativas norte-americanas relatam custo anual de 16 bilhões de dólares com o tratamento. Tal afecção causa transtornos sociais e psicológicos, diminuindo a qualidade de vida dessas pessoas. Estima-se uma prevalência de 25% na população jovem e pouco acima de 50% nas mulheres idosas.

Didaticamente, dividimos esse tema em dois grupos: incontinência de esforço e a incontinência de urgência.

A primeira é fácil entender, pois durante manobras de esforço abdominal (tosses, espirros, gargalhadas) ocorre a perda. Explicações para essa condição são alterações anatômicas na musculatura do assoalho pélvico, por vezes devido a várias gestações, partos vaginais mal-assistidos, cirurgias vaginais prévias; bem como variações hormonais, mais prevalentes na menopausa. O tratamento abrange mudanças no estilo de vida, perda de peso, controle adequado de ingestão de líquidos, sendo importante a atuação conjunta de fisioterapia do assoalho pélvico e abordagem cirúrgica. Atualmente o padrão-ouro é a cirurgia de sling, na qual ocorre o implante de uma faixa de tela sintética no segmento

médio da uretra. Em situações específicas, há possibilidade de substituir a tela sintética, por uma faixa de aponeurose.

Na incontinência de urgência ocorre uma vontade súbita de urinar, não permitindo que a paciente tenha tempo para chegar ao banheiro, ocorrendo a perda nesse trajeto. Geralmente é decorrente de uma instabilidade do músculo da bexiga, que leva a contrações que não conseguem ser inibidas. O tratamento, além das mudanças do estilo de vida, necessita muitas vezes de uso de medicações para “estabilizar” o comportamento do músculo da bexiga.

Algumas pacientes apresentam as duas condições, chamada de incontinência mista. Além da anamnese bem realizada, muitas vezes há necessidade de informações adicionais através de um estudo urodinâmico completo, no qual é avaliado o comportamento da bexiga durante o seu enchimento, armazenamento e esvaziamento. Essas informações são valiosas para proporcionar o melhor tratamento individualizado.

Como mensagem final, reforço que a incontinência urinária feminina é uma doença muito comum, mas não é por isso que deverá ser considerada normal. Portanto, na presença dessa condição, procure logo um urologista para o correto diagnóstico e tratamento específico.

**Nossa
Vocação
é cuidar de você.**

(85) 3453.7711

somos
coop

UNIMED DE VOCÊ. ESSE É O PLANO.

Unimed 
Ceará

UNIMED - UNIMED

**FAÇA PARTE DA COOCIRURGE
E COOPERE COM A GENTE**

 (85) 3181.7580 • (85) 9 9196.8141

 @COOCIRURGE  /COOCIRURGE  COOCIRURGE.ORG.BR



Papel da Enfermagem na Pesquisa Clínica



Antônia Dias

Enfermeira coordenadora de Pesquisa Clínica no Centro Regional Integrado de Oncologia – CRIO e especialista em Enfermagem Oncológica.



Eduardo Mota

Enfermeiro coordenador de Pesquisa Clínica no Centro Regional Integrado de Oncologia – CRIO, especialista em Enfermagem Cardiovascular e Hemodinâmica (UECE) e mestrando em Enfermagem na Promoção da Saúde (UFC).



Amanda Sena

Enfermeira coordenadora de Pesquisa Clínica no Centro Regional Integrado de Oncologia - CRIO, especialista em Enfermagem Oncológica (UECE) e mestre em Saúde Pública (UFC).

Há necessidade de programação e planejamento por parte dos profissionais envolvidos. Inicialmente, todos os envolvidos devem ter conhecimento de suas responsabilidades diárias, seu possível grau de integração e interface com os demais componentes na pesquisa, além de familiarização com as ferramentas de trabalho e todos os protocolos de condução da investigação. Na pesquisa clínica, não é todo paciente que pode ser inserido no estudo, apenas aqueles que correspondem aos critérios pré-estabelecidos no protocolo. A triagem e busca ativa dos pacientes potenciais a serem incluídos nos protocolos de pesquisa clínica é uma das atividades exercidas pelo enfermeiro.

O cotidiano do enfermeiro em pesquisa clínica é diferente do modelo habitual, o assistencial. Porém, exige a mesma dedicação e responsabilidade. Em meio ao universo da pesquisa clínica, nós, enfermeiros, podemos exercer funções de monitoria, colaborador ou coordenador. O profissional de enfermagem tem papel importante na condução de estudos clínicos, através da realização de procedimentos específicos de cada protocolo. Além do conhecimento clínico e científico, são necessárias algumas características profissionais para atuação nessa área, como pensamento estratégico, noções administrativas, práticas humanizadas e ética.

Trata-se de um campo de trabalho muito interessante que requer aperfeiçoamento contínuo e trabalho em equipe multidisciplinar, com boa interação entre todos os colaboradores. Fica claro, portanto, que fazem parte de nossas atribuições, como enfermeiros de pesquisa clínica, atividades não somente de assistência, mas também administrativas e de educação permanente. Além disso, podemos atuar em outros seguimentos da área da pesquisa como a parte regulatória, contrato e orçamento, dentre outras.

A pesquisa clínica permite a produção de conhecimento científico, o qual, ao ser aplicado na prática, caracteriza-se como uma tecnologia para a saúde. Atualmente, participamos de estudos clínicos oncológicos, permitindo que os pacientes participantes tenham acesso a tratamentos inovadores, não disponíveis no Sistema Único de Saúde e, em alguns casos, nem na rede privada. Além das características já descritas acima, como enfermeiros coordenadores de pesquisa clínica na área de oncologia, é indispensável o conhecimento científico das patologias, das drogas e protocolos utilizados nos tratamentos e das reações adversas apresentadas. Vale ressaltar, a necessidade de conhecimento da língua inglesa, uma vez que a maioria dos estudos são conduzidos por indústrias internacionais.

O enfermeiro atuante em pesquisa clínica visa prevenir desvios, falhas e vieses, assim como o compromisso com a autenticidade dos registros, a atenção e o respeito aos direitos e bem-estar dos sujeitos. Além das atividades citadas, ainda exercemos coleta, manuseio e envio de amostras biológicas específicas de cada protocolo, preenchimento de dados em sistemas eletrônicos, dentre outras.

Os pacientes participantes de um protocolo de pesquisa clínica são acompanhados frequentemente, recebendo uma assistência diferenciada, onde enfermeiro/coordenador de pesquisa é o responsável pelo planejamento de todos os procedimentos do estudo. Sua participação se inicia desde o processo de consentimento até a descontinuação do paciente no estudo.



CRIO
referência no
tratamento do
câncer no

Ceará

Centro Regional Integrado De Oncologia - CRIO

Habilitado pelo Ministério da Saúde como unidade de assistência de alta complexidade em oncologia (UNACOM) oferece infraestrutura, tecnologia de ponta, serviços humanizados, integrados e seguros atuando na prevenção, diagnóstico, tratamento e pesquisa do câncer voltados para as necessidades dos pacientes provenientes dos planos de saúde, particulares e do sistema único de saúde (SUS).

Serviços

- Quimioterapia
- Hormonioterapia
- Radioterapia
(Acelerador linear, Braquiterapia - HDR)
- Betaterapia
- Psicologia
- Fonoaudiologia
- Terapia Ocupacional
- Farmácia
- Nutrição
- Serviço Social
- Enfermagem
- Fisioterapia
- Pesquisa Clínica
- Hematologia
- Cirurgia Oncológica
- Tomografia
- Ultrassonografia
- Mamografia
- UTI

Consultórios

- Mastologia
- Cabeça e pescoço
- Dor
- Aparelho Digestivo
- Urologia
- Tórax
- Proctologia
- Otorrinolaringologia
- Ginecologia
- Colo de útero

Diretoria

- Dr. Francisco Álvaro de Andrade Neto
Diretor Presidente
- Dr. Paulo Ernesto Monteiro Cavalcante
Diretor Administrativo
- Dra. Suely Kubrusly
Diretora Financeira
- Dr. Randal Pompeu Ponte
Diretor Técnico

Consulte os convênios e os planos de saúde aceitos:

 (85) 3521.1515  crio.com.br

Rua Francisco Calça, 1300 - Álvaro Weyne

Dr. Francisco Álvaro de Andrade Neto
(Diretor Técnico Médico) - CRC 1733

CRIO
Centro Regional Integrado de Oncologia





O AMOR TAMBÉM É UMA FORMA DE TRATAMENTO

MARCELO PAIVA (*)
JORNALISTA E EDITOR DA REVISTA DA SANTA CASA

Faz exatos vinte anos que aqui chegamos e pelas mãos do Dr. Regis Miranda, àquela época presidente do Centro de Estudos, começamos a mostrar à sociedade cearense os vários ângulos da Santa Casa. Era o ano 2000 e estava nascendo a Revista da Santa Casa.

Há quatro lustros desembarcávamos na Santa Casa de Fortaleza para mostrar por inteiro como funciona uma instituição que salva vidas, mas que precisa do imprescindível apoio financeiro da população. Aqui chegamos meu pai, o jornalista Luciano de Paiva, com uma gama de conhecimentos em edição de jornal (O Povo e Diário do Nordeste) e revistas do Hospital Universitário Walter Cantídio e Santa Casa de Sobral, Roberto Paiva, meu irmão, sempre trabalhando com vendas e voltado também à área publicitária, e eu, à época aprendiz de jornalista e agora profissional do jornalismo.

Da Santa Casa, recebemos o apoio de que necessitávamos. As portas foram abertas e as informações fluíram de muitos pontos. Apresentamos aos leitores a Santa Casa viva, sempre disposta em ajudar a quem dela precisa, irredutível na sua luta de salvar vidas e em acolher a todos, principalmente os mais carentes, os excluídos dos excluídos.

Era a casa santa que muitos desconheciam que mostramos no papel. Tivemos a oportunidade de mostrar, em textos e fotos um hospital filantrópico centenário que realiza centenas de cirurgias a cada mês, inúmeros atendimentos clínicos e internamentos, afora na área de ensino e pesquisa os programas de residência médica. E apresentamos um velho prédio bem no centro de Fortaleza erguido com a finalidade maior de servir, de ajudar, dar a mão, oferecer amparo a quem dele necessita.

Durante vinte anos tivemos a satisfação de levar a milhares de pessoas a luta incessante de um hospital com poucos recursos financeiros, mas com muito amor por parte da administração, profissionais da saúde e demais colaboradores da instituição, que consegue o milagre de salvar tantas vidas, de levar a felicidade a tantas pessoas que aqui chegaram, muitas vezes batendo em sua última porta, buscando a cura para suas enfermidades e que dias depois regressaram aos seus lares com os próprios pés.

Continuaremos mostrando o dia a dia de uma instituição de saúde que faz parte do ontem e do hoje da história do Ceará. Afinal estamos aqui porque também amamos o que fazemos. Por isso fazemos com muito amor cada página da Revista da Santa Casa de Fortaleza.

(*) LUÍS MARCELO BENEVIDES DE PAIVA, é jornalista especialista em edições de revistas. Editor da Revista da Santa Casa de Fortaleza, e Diretor Comercial da Revista do HU – Hospital Universitário Walter Cantídio, Revista da MEAC – Maternidade Escola Assis Chateaubriand e Revista do Iprede – Instituto da Primeira Infância.

revista da
santacasa 20 anos



Experiência e
Credibilidade!

QUER PARTICIPAR DAS NOSSAS PRÓXIMAS EDIÇÕES?

 (85) 9.9625.0809

 revistadasantacasa@yahoo.com.br

CÂNCER: AVANÇOS NO TRATAMENTO E A IMPORTÂNCIA DO DIAGNÓSTICO PRECOZE

DRA. ANA CAROLINA QUEIROZ - CRM 13.407/RQE: 8324
ONCOLOGISTA CLÍNICA DA SANTA CASA



O câncer compreende um grupo de doenças que possuem como característica o crescimento anormal e desordenado das células, o que confere sua capacidade de invadir estruturas adjacentes e à distância (metástases). Apesar de reunir semelhanças, cada tipo de câncer é uma doença distinta, possuindo prognóstico e tratamento diferentes uns dos outros. O câncer é atualmente uma das doenças mais comuns na população. Estima-se, para o Brasil, no biênio 2018-2019, a ocorrência de 600 mil casos novos de câncer, para cada ano.

Mesmo sendo uma doença bastante comum, há muitos mitos e tabus em torno do câncer. No início do século XX, havia poucas opções de tratamento. As cirurgias eram, em geral, mutiladoras e os primeiros agentes quimioterápicos que começaram a ser utilizados nas décadas de 40 e 50 eram extremamente tóxicos. Dessa forma, ainda existe no imaginário popular o entendimento do câncer como uma doença invariavelmente fatal e de tratamento devastador. Muitas pessoas até evitam falar o nome da doença, como uma espécie de mau agouro, utilizando de eufemismos como “tumor” ou “c.a.” para nomeá-la. Felizmente, nas últimas décadas, houveram enormes avanços no entendimento dos mecanismos da doença, progressos tecnológicos e surgimento de medicamentos mais eficazes e menos tóxicos.

Com o auxílio de novas tecnologias e o tratamento multimodal, a cirurgia torna-se cada vez mais conservadora, com maiores taxas de preservação de órgãos, menores complicações e melhores resultados funcionais e estéticos. O aperfeiçoamento das técnicas de radioterapia, permitiram aumentar a dose de radiação e direcioná-

la para a área acometida pela doença, minimizando os efeitos colaterais nos tecidos vizinhos.

Novos medicamentos para controle dos efeitos adversos da quimioterapia convencional fazem com o tratamento seja muito melhor tolerado. O desenvolvimento de novas modalidades de tratamento medicamentoso são uma revolução dentro da oncologia, tornando o tratamento do câncer individualizado e muito mais eficaz.

Pode-se afirmar que o câncer é hoje uma das doenças crônicas com maior índice de cura e, os casos que não podem ser curados, o tratamento permite conviver com a doença preservando o máximo de qualidade de vida. Nos países desenvolvidos, o índice de sobrevivência após 5 anos do diagnóstico ultrapassa os 60%. O sucesso no tratamento depende do diagnóstico precoce, do tipo de câncer e do acesso ao tratamento.

O diagnóstico de um câncer nas fases iniciais da doença é um dos fatores mais importantes para alcançar a cura. Apesar disso, não é incomum ouvir as seguintes afirmações: “ não vou fazer exames porque quem procura acha”; “ não sinto nada então não preciso fazer exames de prevenção “; “tenho medo de fazer exames e diagnosticar alguma coisa grave”; “ não tenho casos de câncer na família, então não preciso me preocupar”. O medo de receber o diagnóstico de câncer somado ao desconhecimento muitas vezes afastam pacientes do diagnóstico precoce. É necessário desmistificar o conteúdo dessas frases e munir a população de informações qualificadas sobre o tema.

O câncer na sua fase inicial não causa sintoma algum. Dessa forma, os exames de prevenção ou rastreamento estão indicados exatamente para pessoas sem sintomas. Aí está a chave para o diagnóstico precoce! O surgimento de dor ou

sangramento geralmente significa uma doença mais avançada, no qual o benefício do diagnóstico precoce foi perdido. Tomando como exemplo o câncer de mama, a mamografia de rastreamento permite o diagnóstico de lesões muito pequenas que não são palpáveis e, portanto, não seriam percebidas sem a realização do exame, mas que possuem chances de cura de mais de 90% e um tratamento com bem menos sequelas.

Para alguns tipos de câncer, os exames de rastreamento conseguem diagnosticar a doença em uma fase pré-maligna, ou seja, antes do surgimento da doença propriamente dita. O exame do papanicolau no câncer do colo do útero e a colonoscopia no câncer de intestino são exemplos.

A maioria dos casos de câncer acontecem sem relação com síndromes genéticas hereditárias.

Portanto, independentemente de ter ou não pessoas na família com a doença, é necessário realizar os exames preventivos preconizados. Pessoas que possuem muitos casos de câncer na família devem receber uma atenção especial quanto aos métodos de rastreamento, muitas vezes necessitando de aconselhamento médico especializado. Recomenda-se que os pacientes sejam orientados e encaminhados para realização dos exames de rastreamento pertinentes a cada caso, levando em conta sua idade e fatores de risco.

O combate ao câncer começa com conscientização e atitude. É preciso adotar hábitos alimentares saudáveis, não fumar, praticar exercícios físicos com regularidade, evitar exposição excessiva ao sol sem proteção. Na dúvida, é importante procurar um médico logo que algum sintoma anormal apareça.



Venda mais com seu Cartão de visita **DIGITAL** interativo

**TODAS SUAS INFORMAÇÕES
REUNIDAS EM UM SÓ LUGAR.**

**COM APENAS UM
CLICK NAVEGUE E
INTERAJA COM OS
SEUS CLIENTES**

- Localização do seu endereço (Google Maps)
- Seu Whatsapp
- Seu telefone
- Seu e-mail
- Suas redes sociais
- Seu website
- Seu e-commerce

**DESIGNER GRÁFICO
E IMPRESSÃO OFF-SET**

- Criação de Logomarca
- Cartões de Visita
- Receituários
- Pastas
- Capas de Exame
- Revistas
- Anúncios Comerciais



BENEFÍCIOS DA PELE DE TILÁPIA PARA A SAÚDE

DR. CARLOS ROBERTO KOSCKY PAIER (*)

DOUTOR EM BIOLOGIA FUNCIONAL E MOLECULAR – BIOQUÍMICA (UNICAMP)



Queimaduras são lesões graves, de difícil tratamento, prolongada internação, com graves sequelas estéticas, funcionais e psicológicas. O objetivo maior da terapia de queimaduras com pele de tilápia é facilitar o acesso dos queimados ao tratamento com curativos biológicos derivados de tecidos de animais, suprimindo uma carência de mais de meio século no Brasil. A cada ano, somente neste país ocorrem um milhão de acidentes com queimaduras. Os centros de tratamento concentram-se na rede pública e a maioria dos queimados é constituída de homens pobres, em idade laboral, contando entre 24 e 30 anos.

O tratamento usual de queimaduras com pomada requer muitos profissionais, pois impõe banhos anestésicos para a dolorosa troca diária de curativos, o que torna essa atividade financeiramente inacessível a muitos. A pele da tilápia elimina ou reduz drasticamente essas trocas de curativos.

A utilização do curativo biológico de pele de tilápia restringe o limiar de dor do queimado, a quantidade de insumos consumida no tratamento e a atenção profissional da equipe de médicos e enfermeiros. Isso gera uma queda da ordem de 50 por cento nos custos de tratamento ambulatorial e ganho de qualidade de vida pelo paciente, além de contribuir para aperfeiçoar a gestão dos centros de queimados.

Os excelentes resultados em queimaduras

motivaram o uso da pele de tilápia em vaginoplastias, nas quais a autoenxertia é usada com morbidade, além do alto custo e a alta invasividade, respectivamente. Foram realizadas cirurgias para correção de agenesia vaginal, além de correção de distúrbios de diferenciação sexual, estenose vaginal por radioterapia após câncer e redesignação sexual, todos bem-sucedidos.

No pós-operatório da construção cirúrgica de neovaginas, confirmou-se o comprimento vaginal médio de 10 cm, com geração de um epitélio semelhante ao tecido natural da vagina em até seis meses. As pacientes submetidas à neovaginoplastia com pele de tilápia tiveram menor tempo cirúrgico e de internação. Ademais, essas pacientes não desenvolveram cicatrizes estigmatizantes e passaram a exercer uma vida sexual plena, com baixa frequência de desconforto na penetração vaginal, melhorando seu bem-estar físico e emocional.

Esses estudos abriram novos horizontes para pesquisas do uso interno da pele de tilápia, como em próteses, telas, ligamentos, válvulas cardíacas, vasos e enxertos em outros tecidos. Para isso, desenvolveu-se a matriz de pele de tilápia descelularizada, cujo impacto é potencialmente grande, devido ao seu baixo custo e grande disponibilidade no Brasil.

A pele de tilápia é rica em colágeno, mecanicamente resistente, atóxica e se encontra em testes pré-clínicos em modelos animais de dez especialidades médico-cirúrgicas. Além dos benefícios à saúde, a produção industrial de derivados de pele de tilápia reduziria o impacto ambiental da piscicultura nacional por dar destino útil a um de seus principais subprodutos de descarte, promovendo a biosustentabilidade.



FOTO: Viktor Braga

(*) DR. CARLOS ROBERTO KOSCKY PAIER É DOUTOR EM BIOLOGIA FUNCIONAL E MOLECULAR – BIOQUÍMICA (UNICAMP), CO-RESPONSÁVEL PELO DESENVOLVIMENTO DE NOVOS PRODUTOS DERIVADOS DA PELE DE TILÁPIA E PESQUISADOR DO NÚCLEO DE PESQUISA DE DESENVOLVIMENTO DE MEDICAMENTOS DA UNIVERSIDADE FEDERAL DO CEARÁ.

Dedicação de quem cuida, padrão de quem tem qualidade.

GRUPO
SÃO CARLOS
MEDICINA E SAÚDE

De grandes trajetórias surge o **São Carlos Medicina e Saúde**, o maior grupo de imagem do Ceará. Com os melhores médicos e especialistas, estamos presentes em diversas áreas da nossa cidade, acompanhando-o com a tecnologia e estrutura necessária para você.

São Carlos Imagem Matriz
(85) 4009.1616 | Av. Pontes Vieira, 2551 | Dionísio Torres

São Carlos Imagem Anexo
(85) 4009.1616 | Rua Otoni Façanha de Sá, 69 | Dionísio Torres

São Carlos Imagem Ibiapaba
(88) 99871.5181 | 99358.3133 | Rua Manoel Miguel de Araújo, 100 Centro | Tianguá - CE

São Carlos Ensino
(85) 4009.1611 | Rua Otoni Façanha de Sá, 69 | Dionísio Torres

São Carlos Medicina Nuclear
(85) 4009.1616 | Rua Otoni Façanha de Sá, 69 | Dionísio Torres

Beraldo Jurema
(85) 3108.5150 | 98726.2247 | Rua Pereira Valente, 391 | Aldeota

Centro Imagem
(85) 3099.7555 | Rua Barão do Rio Branco, 20 | Centro

São Carlos Laboratório
(85) 4009.1616 | Rua Otoni Façanha de Sá, 69 | Dionísio Torres



PESQUISADORES LIGADOS A SANTA CASA DE FORTALEZA E A UECE, DESENVOLVEM PRODUTO CICATRIZANTE A BASE DE ÁGUA DE COCO

ANA VIRGÍNIA LOPES REIS MOURA

FISIOTERAPEUTA (CREFITO 226445-F), MESTRE EM BIOTECNOLOGIA-UECE E PESQUISADORA RESPONSÁVEL PELO ESTUDO.



As úlceras do 'pé diabético' consistem em complicação grave do diabetes mellitus, sendo importante causa de internação hospitalar e amputações não traumáticas dos membros inferiores.

Nesse sentido, o desenvolvimento de um bioproduto natural para tratar casos tão específicos é bastante promissor. Sabe-se que a água de coco possui propriedades terapêuticas que fornecem benefícios do seu uso para a regeneração tecidual, por conseguir manter altos níveis de umidade no leito da ferida, melhorando o processo de cicatrização tecidual.

A pesquisa que deu início aos testes foi coordenada pela Prof^a. Dra. Cristiane Mello juntamente com o Dr. José Ferreira Nunes, que em 2002 criaram a água de coco desidratada, denominada como “água de coco em pó” (ACP), que mantém todas as propriedades da água de coco “in natura”. Após 16 anos de estudos e várias parcerias, a Universidade Estadual do Ceará - UECE, através do Programa Profissional em Biotecnologia em Saúde Humana e Animal – PPG-Biotec (www.mpbiotec.org.br), conjuntamente com a empresa ACP Biotecnologia, Graduada Associada na Incuba-UECE, desenvolveu um cicatrizante à base de água de coco em pó, contando com a colaboração da Dra. Fádia Valentim e da Dra. Debora Sales (Lab. Química UECE) no desenvolvimento e aprimoramento das formulações. O estudo clínico contou com o apoio técnico do médico Dr. Everaldo Moura Santos e das enfermeiras Dra. Heloísa Gurgel, Dra. Márcia Barroso e Dra. Francineuma Amorim (CIDH).

A pesquisa, após aprovação em comitê de ética, havia sido desenhada inicialmente para execução na enfermaria do “Pé diabético” da Santa Casa de Fortaleza, mas por motivos de logística

terminou sendo realizada no Centro Integrado de Diabetes e Hipertensão-CIDH (2016-2017). Foram recrutados 65 pacientes com úlceras neuropáticas ou isquêmicas, divididos em dois grupos: grupo controle (n=34; gaze antimicrobiana e hidrogel) e grupo intervenção (n=31; emulsão de ACP). Foram acompanhados por 26 semanas consecutivas. Os resultados foram favoráveis a formulação de ACP, que demonstrou redução no tempo de tratamento (de 87 para 68 dias), menor número de complicações e sequelas, e aumento do percentual de alta após 6 meses de tratamento (70,6 para 80,6%).

As comprovações científicas de que a água de coco em pó foi efetiva para a regeneração tecidual já foram concluídas. Além do pé diabético, poderá ser benéfica para outras doenças de pele, ferimentos, queimadura, etc.

Atualmente o produto – ACP Derma – está disponível, na categoria de dermocosmético (www.biomatika.com.br – atacado; www.acpderma.com.br – varejo) em duas apresentações: Creme Hidratante e Creme de Barreira.



Foto 1: Lesão isquêmica tratada com emulsão de ACP.

Desfrute do clima ameno e descubra as belezas naturais que a serra lhe proporciona.



**Remanso
Hotel de Serra**

INFORMAÇÕES E RESERVAS

Fortaleza - Rua Barão do Rio Branco, 1721 - Centro
Fone: (85) 3231.7088
Guaramiranga • Fone/Fax: (85) 3325.1222
www.remansohoteldeserra.com.br
E-mail: rhs.rhs@terra.com.br

- Capela
- Playground
- Restaurante
- Churrasqueira
- Salão de Jogos
- Pesque e Pague
- 65 apartamentos
- Trilhas ecológicas
- Quadra Poliesportiva
- Salão de Convenções
- Piscina Adulto e Infantil



PARCEIRO:

Conciliador

DRIBLE OS PROBLEMAS NA HORA DE CONCILIAR VENDAS COM CARTÕES

Com o SPC Conciliador, você confere automaticamente o recebimento de todas as vendas realizadas por cartões de crédito, débito e de benefícios, controlando o seu fluxo de caixa e facilitando a gestão de:

- Antecipações de parcelas
- Cancelamentos de vendas
- Taxas de operadoras
- Indícios de fraude



WWW.CDLFOR.COM.BR / (85) 3464-5506
FALECONOSCO@CDLFOR.COM.BR



CÂNCER DE PRÓSTATA, AS CHANCES DE CURA PODEM CHEGAR A 90%

DR. HIDEBRANDO MOTA FILHO (*) - CRM: 11132 / RQE: 7164
COORDENADOR CIENTÍFICO DA SESSÃO CLÍNICA DO SERVIÇO DE UROLOGIA DA SANTA CASA



A próstata é um órgão enigmático, desempenha importantes funções principalmente no homem jovem, quando tem o papel triunfal de produzir o sêmen, líquido que servirá de meio de transporte e permitirá a sobrevivência dos espermatozoides. Entretanto, pode ser o sítio de importantes doenças no homem maduro, como por exemplo o câncer de próstata, doença que surge em aproximadamente 10% dos homens com 50 anos, 30% daqueles com 70 anos e em quase todos os que chegarem aos 100 anos de idade.

Muitos estudos médicos já foram realizados, mas a luz dos conhecimentos mais atuais, não existe fórmula mágica ou algum elixir que possa impedir o surgimento deste mal. A avaliação inicial é realizada através de dois exames bastante simples: o toque retal e a dosagem no sangue do “Antígeno Prostático Específico” (PSA). Juntos eles podem ajudar a identificar cerca de 75% dos portadores de câncer de próstata, enquanto que isoladamente perdem acurácia.

Atualmente, existem ferramentas modernas para o efetivo diagnóstico do câncer de próstata, que é realizado através da Biopsia de Próstata guiada por Ultrassonografia. A Ressonância Magnética permite identificar com precisão áreas suspeitas de câncer na próstata. Já existe um aparelho que permite a fusão das imagens da ressonância com o ultrassom em tempo real no momento da coleta dos fragmentos prostáticos, tecnologia que permite um diagnóstico mais preciso e acurado da área suspeita de tumor.

Após o diagnóstico do câncer de próstata, a Cintilografia Óssea e o PET-CT PSMA são exemplos de exames que, quando bem indicados pelo médico, auxiliam na avaliação e gravidade da doença. Importante frisar que estes testes mais modernos não

substituem o toque retal e o PSA, mas que são complementares.

O tratamento deste mal depende da extensão da doença, abrange desde casos que não precisam ser tratados num primeiro momento, até situações que a terapêutica pouco terá sucesso, por isso a importância do diagnóstico precoce. O tratamento cirúrgico com a Prostatectomia Radical é bem indicado para os tumores localizados e para alguns casos selecionados de tumores mais avançados. Ela pode ser realizada de maneira minimamente invasiva, através da tecnologia robótica, que se alicerça na interação entre o cirurgião e o robô, que replica com precisão os movimentos da mão humana, apresentando sete graus de liberdade de movimento, ausência de tremor e elevada eficácia. O sistema de vídeo de alta definição (HD) em 3D fornece ao cirurgião uma visão perfeita e ampliada dos órgãos internos, o que permite uma completa ressecção da próstata com o tumor, preservando as estruturas nobres adjacentes.

O câncer de próstata na sua fase inicial não apresenta sintomas. Apenas os exames de rastreamento podem detectar precocemente esta doença, que quando diagnosticada na fase inicial tem chances de até 90% de cura. Em virtude disso, recomenda-se avaliação com o urologista a partir dos 50 anos de idade para o homem em geral. A simplicidade desta recomendação esbarra no preconceito em relação ao toque retal, que é um exame rápido e indolor, mas sem dúvida ajuda de maneira importante a salvar vidas.

(*) DR. FRANCISCO HIDEBRANDO ALVES MOTA FILHO é médico urologista da Santa Casa, com residência em cirurgia geral e urologia no Hospital das Clínicas da Faculdade de Medicina de Ribeirão Preto (USP). Concluiu Fellowship em Cirurgia Robótica e Laparoscopia em Bordeaux, França.



Pousada
Casa Nostra

Jericoacoara | Ceará | Brasil

Pousada Casanostra, bem localizada a 200 mts da praia principal e a famosa duna do por do sol e a 100mts do centro de Jeri .
Dispomos de apts de 02 a 05 pessoas incluso café da manhã, ar condicionado, ducha quente, frigobar e wifi.
Serviços de traslado Fortaleza a Jeri. Ônibus diariamente.
Passeios de Buggy. Ideal para grupos e excursões.

Dunas do Pôr do Sol

Reservas:

- ✉ fcasanostra@hotmail.com
- ☎ 85 9 9955 3000 / 📱 85 9 8870 2162
- 📞 88 9 99615132 (jeri)
- 🌐 www.casanostrajeri.com.br
- 🌐 www.casanostra.tur.br

**Contribua com a
limpeza de Fortaleza.
Seja um Ecocidadão.**



☞ Acesse nosso site marquiseambiental.com.br e veja os dias e horário da coleta do seu bairro. ☜

☞ Coloque o lixo na porta da sua casa apenas no dia e horário da coleta. ☜



SAC: 0800 275 0440
sac.ecofor@marquise.com.br

EcoFor



Somos uma empresa de relacionamento 360°, com 10 anos de história, promovendo conexões inteligentes e sustentáveis, com resultados comprovados por nossos parceiros e reconhecidos pelo mercado.

Contato: (85) 3392-7050 / alldesk.com.br

MOBILIDADE URBANA...

DR. JOSÉ MARTINS NETO - CRM: 2524 / RQE: 367
MÉDICO UROLOGISTA E INTEGRANTE DO CORPO DE CIRURGIÕES DA SANTA CASA



Até porque sou médico, prezo por uma vida saudável em um ambiente salutar, natureza equilibrada, onde as pessoas fiquem longe do estresse. Por isso admiro muito os ambientalistas, arquitetos, paisagistas, enfim, pessoas que lutam por um mundo melhor. Só não consigo entender a engenharia de trânsito, principalmente a da nossa cidade. Senão, vejamos:

- Que tal uma avenida importante (Washington Soares, por exemplo), onde você vai tranquilamente dirigindo numa faixa e de repente ela some de você? Não é você quem sai dela, ela sai de você. Já perceberam?

Engenharia...

Que tal uma obra importante, viaduto ou túneis, que foi feita para melhorar o trânsito, mas que logo depois dela há um semáforo que consegue engarrafar tudo, e fica aquele mar de carros túnel adentro?

Engenharia...

E os binários? A intenção é a melhor possível. Já trafegaram pelo binário da Duque de Caxias? Em pleno sábado, véspera de um feriado de ano novo, fui sair da cidade usando esse binário e em seguida a Avenida Bezerra de Menezes. O deslocamento do bairro Cocó, onde moro, para o início da Mister Hull, demorou uma hora. Ao fim do binário da Duque de Caxias as quatro faixas se transformam em uma só – faixa de gaza – terra de ninguém, onde quem vai pelas faixas da direita pode pegar a esquerda e vice versa. Pense num caos. Pensou? Multiplique por dez.

Quando cheguei à Avenida Bezerra de Menezes quase choro de tristeza. Todos os cruzamentos da mesma com as ruas transversais se encontravam trancados por veículos, embora sinalizados. As cores verde, vermelho e amarelo dos semáforos tinham um só símbolo: pare!

Engenharia...

Vejamos agora as faixas exclusivas para ônibus. Não sou contra. Até admiro o esforço. Se temos uma avenida larga de mão única, nada contra a instalação das referidas faixas. A gente se move nas outras restantes, tranquilamente. Agora, aplicar faixa exclusiva numa rua estreita, onde mal passam dois carros pequenos simultaneamente, e de quebra colocar uma faixa para ciclistas é de matar. Estressa os motoristas, o comércio entra em falência, pois não há estacionamento e o engarrafamento é perene.

Engenharia...

Agora vamos aos jardins e à coloração das vias. A rua toda pintada, tomada até a metade, onde há um jardim, que não é o da Babilônia, mas que serve para demarcar a largura da via, ou para proteger uma faixa exclusiva de ciclistas. Tomando por exemplo a Rua Barão do Rio Branco, no centro da cidade, o que sobra para o trânsito de veículos, com o estacionamento liberado à direita, não dá para passar simultaneamente uma moto e um carro. Ou um ou outro. Não engarrafa muito porque a gente já sabe e foge dela.

Engenharia...

Estive há pouco tempo na Flórida, onde talvez exista uma das maiores concentrações de veículos no mundo. O trânsito é muito movimentado, mas flui de maneira impressionante. Vias largas com poucos semáforos, sem faixas exclusivas, sem jardins, enfim, feitas para o trânsito. Devo dizer também que há um respeito invejável da população às leis de trânsito, porque por aqui infelizmente tenho que admitir que não há.

Mas como tudo tem que ter um ponto de partida, uma iniciativa, espero e aguardo que os exageros sejam corrigidos e que possamos ter um trânsito melhor em nossa cidade.

Engenharia.



Excelência em
diagnóstico por imagem
**que garante sua saúde
e seu bem-estar.**

Tomografia Computadorizada de:

- Crânio
- Seios da face ou face
- Tórax
- TCAR
- Abdome Superior
- Pélvica ou bacia
- Vias urinárias
- Abdome total
- Coluna
(Cervical, Torácica, Lombar)
- Articulações

Associada à:



FONE: (85) 3099.7555

Rua Barão do Rio Branco, Nº 20, Centro - Fortaleza - Ce
(no andar térreo da Santa Casa da Misericórdia de Fortaleza)

EQUIPE ATENDERÁ A DOR ONCOLÓGICA

MARIANA FIRMEZA

ENFERMEIRA. COORDENADORA ASSISTENCIAL DO PROGRAMA PRONON NA SANTA CASA



A exemplo dos grandes centros hospitalares, a Santa Casa de Fortaleza conta, desde outubro, com o Ambulatório de cuidados paliativos e dor de pacientes oncológicos, como parte do Programa Nacional de Apoio à Atenção Oncológica (Pronon). Trata-se de um serviço equipado com uma equipe multidisciplinar cuja função maior é tratar da dor oncológica e realizar cuidados paliativos também relacionados à oncologia.

Com capacidade plena para atender a uma média de 120 pacientes a cada mês, esse núcleo opera a partir de consultas realizadas com equipe específica, que pode realizar, de acordo com a situação clínica do paciente, intervenções farmacológicas e não farmacológicas. Sendo assim, pacientes internados com dor oncológica, que possuem prognóstico de receberem alta médica, também poderão ser encaminhados para o serviço ambulatorial do Pronon.

A coordenadora assistencial do programa, enfermeira Mariana Firmeza, com especialização em cancerologia, explica que o objetivo do serviço é exatamente prover o atendimento aos pacientes em tratamento contra o câncer ou que já o finalizaram.

Nesse contexto, a dor pode estar relacionada à própria doença ou ao seu tratamento.

Mariana Firmeza, com residência na Escola de Saúde Pública do Ceará e agora mestranda pela UFC, diz que a prioridade para atendimento é dos pacientes oriundos da própria Santa Casa. À medida que vagas forem surgindo o atendimento atingirá, também, pacientes oncológicos de outros centros hospitalares.

Como se trata de um serviço ambulatorial, não existe internamento. Os atendimentos serão feitos apenas diurnamente, de segunda a sexta-feira. A unidade do PRONON da Santa Casa de Fortaleza oferece aos seus usuários uma excelente estrutura de pessoal, composta de médico, enfermeiro, técnico de enfermagem, fisioterapeuta, assistente social, farmacêutico e psicólogo.

O serviço é inteiramente gratuito. Inclusive os medicamentos orais, são prescritos e dispensados a custo zero. À medida que o número de pronto atendimento chegar próximo de atingir sua capacidade, outros profissionais serão contratados, a fim de que o funcionamento não sofra solução de continuidade.

Seu Sorriso começa aqui!

Clínica de Reabilitação Dental e Estética



- Ortodontia • Estética dental • Implante
- Clareamento Dental • Cirurgia Ortognática

Av. Des. Moreira, 2800 - Sl 305 e 306 - Ed. Santo Amaro
85 3224.3766 - 3227.2730 | WP 85 98702.6688
www.dentalcenter.com.br



Dr. Alzerino de Oliveira
CRO 3053
Especialista em Prótese e Ortodontia



Dr. José Maria Sampaio
CRO 3166
Cirurgia e Traumatologia Buco-Maxilo-Faciais



O MELHOR EM PEIXES E MARISCOS

Agora com a superior qualidade F.S Rocha

 **SOMARISCOS**

Av. Barão de Studart, 1900 - Aldeota

Disk Entrega: (85) 3224.2006

www.somariscos.com



VEM AÍ

F E S T I V A L

COSTUME GOURMET

ARTE E CULTURA

16 e 17 de maio - Shopping RioMar

Onde os sabores do mundo se encontram

Super  Mercadinhos
SãoLuiz
Me acostumei com você



plagen

A SANTA CASA AJUDA A QUEM PRECISA



Quem não precisa ajuda a Santa Casa e quem precisa a Santa Casa ajuda. Nós que já temos o suficiente com a benção de Deus e com o nosso trabalho, não custa nada ajudar a uma Instituição que tantos serviços presta à comunidade cearense. A manifestação é do médico Marcelo Esmeraldo, do corpo de cirurgiões da Santa Casa ao

recomendar que durante qualquer confraternização de amigos se crie uma cota doação, revestindo o valor arrecadado em cestas básicas / alimentos não perecíveis, que serão doadas à tão benemérita Instituição. Assim foi feito recentemente em um churrasco entre amigos no seu condomínio, com uma cota voluntária de R\$ 35 a 50.

IMPOSTO DE RENDA SOLIDÁRIO

Destine 3% do seu Imposto de Renda e ajude a salvar vidas!

De acordo com as Leis no 12.213/2010 e 13.797/2019, uma parte do seu Imposto de Renda pode ser destinada à Santa Casa de Fortaleza através do Fundo Municipal dos Direitos da Pessoa Idosa (Fundo do Idoso).

Como doar

Veja o passo a passo para fazer a destinação do seu Imposto de Renda.

- 1** Verificar o valor do Imposto Devido.
- 2** Calcular o valor a ser destinado (3%).
- 3** Preencher os dados solicitados na Ficha: "Doações Diretamente na Declaração"
 - Tipo de Fundo - Municipal
 - Município - Fortaleza
 - UF - Ceará
 - Valor da Destinação - R\$
- 4** Emitir o Darf para pagamento do valor a ser destinado no Menu - "Darf Doações Diretamente na Declaração".
- 5** Pagar o Darf do valor destinado.
- 6** Enviar o DARF e a carta de destinação para a Santa Casa da Misericórdia através do e-mail ou whatsapp:
 - captacao@santacasace.org.br
 - (85)98948-8702



**Alto padrão de qualidade
atacado e varejo**



**Grande variedade de pescados e
mariscos sempre bem novinhos**



Rua Antônio Furtado, 1010 - Dionísio Torres

3257-6916 / 3247-2924

www.fsrochapescados.com

SERVIÇO DE EDUCAÇÃO PERMANENTE



ÉRICA CARINE RODRIGUES (*)
Enfermeira da Santa Casa

A educação permanente em enfermagem compreende que a transformação nos serviços, no ensino e na condução do sistema de saúde não pode ser considerada questão simplesmente técnica. Visa a construção do conhecimento de modo transversal, valorizando os saberes prévios dos profissionais de saúde.

O Serviço de Educação Permanente em Enfermagem da Santa Casa de Fortaleza, constitui-se estratégia para capacitação e aprimoramento de habilidades, além de socialização de metas e da política organizacional, por meio de ações planejadas, visando impactar nas relações e processos de trabalho.

Para tanto, trabalha em conjunto com Centro de Controle de Infecção Hospitalar, núcleo de segurança do paciente, qualidade hospitalar, Departamentos de Enfermagem, Farmácia, Hotelaria Hospitalar e entre outros serviços. Tudo por meio da articulação de práticas assistenciais e de educação permanente para promoção de boas práticas assistenciais.

O SEPE desenvolve suas atividades em quatro eixos principais para atendimento das demandas:

1. A educação em serviço para os colaboradores. Realiza levantamento das necessidades de treinamento junto às chefias de setores assistenciais e promove atividades de capacitação para

colaboradores por meio de cursos, treinamentos, palestras, oficinas. Orienta e registra projetos de capacitação.

2. Educação a serviço do profissional, através das capacitações, oficinas, cursos e treinamentos de equipamentos.

3. Integração ensino e serviço, por meio do fortalecimento das visitas institucionais de profissionais acadêmicos.

4. Produção científica, obedecendo aos princípios éticos.

Recentemente, a Santa Casa aprovou o Protocolo de Enfermagem para consulta e prescrição de coberturas de feridas. O enfermeiro terá autonomia para realizar consulta de prevenção e cuidado de pessoas com essa comorbidade, respeitadas as competências técnicas e legais da equipe de enfermagem. Isso reforça o empoderamento do profissional enfermeiro na assistência hospitalar ao paciente com os mais diversos tipos e classificações de feridas.

(*) ÉRICA CARINE RODRIGUES é enfermeira da educação permanente da Santa Casa e intensivista da Unidade de Terapia Intensiva Neonatal do Hospital da Mulher de Fortaleza. Possui residência em UTI neonatal pelo Hospital Geral de Fortaleza e residência em saúde da família e comunidade pela Escola de Saúde Pública do Ceará. É especialista em enfermagem neonatal pela Universidade Federal do Ceará.



Elmiro Heli Martins

Cirurgia Plástica Estética e Reparadora

Membro especialista da Sociedade Brasileira de Cirurgia Plástica

CRM: 5865 / RQE: 2394

www.helimartins.site.med.br

HARMONY MEDICAL CENTER
Av. Dom Luís, 1233 - 6º andar - Sala 604
Fone: (88) 3486.6003

OTOMÉDICA
Av. 13 de Maio, 1189 - Fátima
Fones: (85) 3304.7474 / 7455



QUEM SOMOS

Somos uma empresa cearense de TI que vem trazer as melhores práticas da informação para nossos clientes com segurança e qualidade.



 85 98529-8633

SERVIÇOS

- **Gestão da internet:**
Gerencie o que seu funcionário acessa ou baixa da internet.
- **Análise de vulnerabilidade:**
Realize uma verificação/correção das vulnerabilidades/fragilidades do seu ambiente.
- **Padronização do ambiente:**
Gerencie os seus servidores e computadores de acordo com as melhores práticas de mercado.
- **Antivírus:**
Deixando o seu ambiente livre de ransomware e outros MALWARES.
- **Ambiente de virtualização:**
Virtualize o seu ambiente e reduza o custo de manutenção e de administração.
- **Manutenção Preventiva e Correntiva:**
Em CPUs e Notebooks.

Não deixe seu equipamento parar por falta de uma prevenção.

ARB MED

FABRICAÇÃO PRÓPRIA DE:
Mesas luxo para Ultrassonografia
Ginecologia | Exame Clínico



ASSISTÊNCIA TÉCNICA ESPECIALIZADA

Equipamentos Hospitalares
e Laboratoriais

**ULTRASSOM E TRANSDUTORES
NOVOS E USADOS.**

Praça Visconde de Pelotas, 09 - Centro
Fone: (85) 99628.1366 - Fortaleza - CE

CONFRATERNIZAÇÃO DO CENTRO CIRÚRGICO



Faz muito tempo que Tereza Neuma além de desempenhar com muita habilidade a função de auxiliar da coordenação do Centro Cirúrgico, coordena também os encontros do

pessoal do setor em festas as mais diversas. São momentos de lazer que ela programa sem qualquer falha para proporcionar momentos alegres àqueles que vivem a tensão do cotidiano.





Fundação Edson Queiroz
UNIVERSIDADE DE FORTALEZA
Ensinando e Aprendendo



Biblioteca

Acervos Especiais

Onde o conhecimento é um tesouro
ao alcance de suas mãos

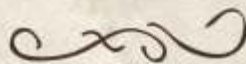

O lugar ideal para amantes dos livros, colecionadores e pesquisadores. São mais de 9 mil volumes, que incluem ilustrações originais de importantes artistas nacionais e internacionais, salas de estudo e pesquisa, visitas orientadas e livros que datam desde o século XV. Aqui, conhecimento é valioso.

Venha conhecer! Visitação gratuita.

Segunda a sexta:
8h às 12h e 14h às 18h
Sábado: sob agendamento

Contatos:
(85) 3477-3823
acervosespeciais@unifor.br

Prédio da Reitoria - 1º andar
Av. Washington Soares, 1321
Edson Queiroz (Fortaleza-Ceará)



alto das DUNAS

praia do futuro

AGORA, VOCÊ VAI MORAR ONDE MUITOS SÓ PASSAM AS FÉRIAS.

FINANCIE DIRETO COM A **DIBRA**, UMA
EMPRESA DO **GRUPO DIAS BRANCO**.



O Alto das Dunas fica ao lado do novo Batalhão da PM e tem acesso direto a escolas, hospitais, supermercados e farmácias. São casas de 117 m², 185 m² e 205 m² com área de lazer completa e o conforto que a sua família merece. Está tudo pronto, só esperando você. Venha fazer uma visita e, em seguida, a mudança. Ah, e não esqueça a roupa de banho.



PLANTA COM
JADE 117 m²

PLANTAS COM
SAFIRA 185 m² e 205 m²



PLANTÃO DE VENDAS 85 2181.6262 altodasdunas.com.br

Em conformidade com a Lei nº 4.591/64, as fotos, perspectivas e plantas deste material são meramente ilustrativas e podem apresentar variação de tonalidade. Entrada + financiamento em até 120 meses direto com a construtora – consulte tabela de vendas. O empreendimento Jade - Alto das Dunas encontra-se juridicamente regularizado, conforme Registro de Incorporação, sob o R12, na matrícula nº 13.834 do 5º Ofício do Registro de Imóveis. O empreendimento Safira - Alto das Dunas encontra-se juridicamente regularizado, conforme Registro de Incorporação, sob o R06, na matrícula nº 14.623 do 5º Ofício do Registro de Imóveis. Informações setembro/2019.